

พระราชโฆวาท

สมเด็จพะเทพรัตนราชสุดาฯ สยามบรมราชกุมารี

ได้ทรงประทานพระราชโฆวาทเนื่องในโอกาสวันสหกรณ์ดังนี้

“สหกรณ์ในทัศนะของข้าพเจ้าคือการกระทำงานร่วมกัน มนุษย์เราตั้งแต่เกิดจนตาย ย่อมต้องพึ่งพาอาศัยและอยู่ร่วมกันกับบุคคลอื่น เริ่มตั้งแต่ครอบครัวญาติพี่น้องไปจนถึงเพื่อนฝูง ผู้ร่วมงาน กล่าวอีกอย่างว่าเราอยู่คนเดียวไม่ได้ต้องอยู่ในสังคม จึงเป็นไปไม่ได้ที่เราจะเจริญรุ่งเรืองอยู่แต่ผู้เดียว โดยที่คนในสังคมเดียวกันลำบากเดือดร้อน ดังนั้น หลักสำคัญที่สุดของสหกรณ์ทุกประเภทควรจะเป็นดังต่อไปนี้

1. ความเมตตากรุณา ความต้องการให้ผู้อื่นมีความสุข ความสำเร็จช่วยเหลือกันเท่าที่จะทำได้

2. ความซื่อสัตย์สุจริต จริ่งใจต่อกัน

3. ความสามัคคีเป็นน้ำหนึ่งใจเดียวกัน ในระหว่างสมาชิกไม่มีการถือเอาถือเราต่างมุ่งประโยชน์ต่อ “สหกรณ์” อันเป็นผลประโยชน์ของทุกท่าน

4. ความรู้ทางวิชาการที่จะต้องส่งเสริมในทุกกรณี

ถ้าเป็นไปตามนี้ได้ ข้าพเจ้าคิดว่าการสหกรณ์ของไทยคงจะเจริญรุ่งหน้าและเป็นเครื่องนำความสุขมาสู่ประชาชนทั้งหลายโดยทั่วกัน”

สมเด็จพระเทพรัตนราชสุดาฯ

สมเด็จพระเทพรัตนราชสุดาฯ

สมเด็จพระเทพรัตนราชสุดาฯ

ที่ ว. 3/2526

6 พฤษภาคม 2526

เรื่อง ขอให้ส่งผู้แทนเข้าร่วมประชุมใหญ่สามัญประจำปี

เรียน ประธานกรรมการสหกรณ์ออมทรัพย์สมาชิกทุกสหกรณ์

- | | |
|-------------------------------------------|--------|
| สิ่งที่ส่งมาด้วย 1. ระเบียบวาระการประชุม | 1 ฉบับ |
| 2. หนังสือแต่งตั้งและมอบอำนาจผู้แทนสหกรณ์ | 1 ฉบับ |
| 3. รายงานแสดงผลการดำเนินงานประจำปี | 1 ฉบับ |

ด้วยสภานิติบาตสหกรณ์แห่งประเทศไทย จะจัดประชุมสัมมนาสหกรณ์ออมทรัพย์ทั่วราชอาณาจักรขึ้น ณ โรงแรมเอเชียพญา เมืองพญา จังหวัดชลบุรี ระหว่างวันที่ 18-21 พฤษภาคม 2526 และในโอกาสนี้ชุมนุมสหกรณ์ออมทรัพย์แห่งประเทศไทย จำกัด จะได้จัดประชุมใหญ่สามัญประจำปี 2526 ขึ้นในวันที่ 19 พฤษภาคม 2526 เวลา 10.00 น. โดยให้สถานที่เดียวกันตามระเบียบวาระการประชุม ซึ่งแนบมาพร้อมกับหนังสือนี้

จึงเรียนมาเพื่อโปรดแต่งตั้งกรรมการผู้แทนของสหกรณ์นี้ ไปเข้าร่วมประชุมตามวัน เวลา และสถานที่ดังกล่าวข้างต้นด้วย กรรมการผู้แทนซึ่งสหกรณ์จะส่งเข้าร่วมประชุมควรเป็นคนเดียวกับผู้ซึ่งสหกรณ์จะส่งไปร่วมประชุมสัมมนากรรมการสหกรณ์ออมทรัพย์ทั่วราชอาณาจักร และขอให้สหกรณ์จัดทำหนังสือแต่งตั้งและมอบอำนาจผู้แทนสหกรณ์ ตามแบบที่แนบมาพร้อมกับหนังสือนี้มอบให้กรรมการผู้แทนที่จะเข้าประชุม นำไปมอบให้กับเจ้าหน้าที่ของชุมนุมสหกรณ์ฯ ในวันไปรายงานตัวเข้าร่วมประชุมสัมมนากรรมการสหกรณ์ออมทรัพย์ทั่วราชอาณาจักรด้วย จะขอบคุณยิ่ง

ในโอกาสนี้ขอส่งรายงานผลการดำเนินงานของชุมนุมสหกรณ์ออมทรัพย์ฯ ประจำปี 2525 มาเพื่อโปรดนำเสนอคณะกรรมการดำเนินการของสหกรณ์เพื่อทราบด้วย

ขอแสดงความนับถืออย่างสูง



(ผศ.เต็มใจ สุวรรณทัต)

ประธานกรรมการ

ชุมนุมสหกรณ์ออมทรัพย์แห่งประเทศไทย จำกัด

ชุมนุมสหกรณ์ออมทรัพย์แห่งประเทศไทย จำกัด
การประชุมใหญ่สามัญประจำปี 2526
วันพฤหัสบดีที่ 19 พฤษภาคม 2526
ณ โรงแรมเอเชียพญา เมืองพญา จังหวัดชลบุรี

ระเบียบวาระการประชุม

- วาระที่ 1 รับทราบรายงานการประชุมใหญ่สามัญประจำปี 2525
- วาระที่ 2 รับทราบเรื่องการรับสมาชิกเข้าใหม่
- วาระที่ 3 พิจารณารายงานแสดงผลการดำเนินงานและงบดุลของชุมนุมสหกรณ์ฯ
- วาระที่ 4 พิจารณาการจัดสรรกำไรสุทธิประจำปี 2525
- วาระที่ 5 พิจารณากำหนดวงเงินกู้ยืมและวงเงินค้ำประกันประจำปี 2526
- วาระที่ 6 อนุมัติแผนงานและงบประมาณประจำปี 2526
- วาระที่ 7 การแก้ไขข้อบังคับของชุมนุมสหกรณ์
- วาระที่ 8 การสร้างโรงเรียนสหกรณ์ออมทรัพย์ในถิ่นทุรกันดาร
- วาระที่ 9 การเลือกตั้งคณะกรรมการดำเนินการ
- วาระที่ 10 เรื่องอื่น ๆ



ศาสตราจารย์ ดร. วิจิตร วรวิจิตร
ประธานคณะกรรมการ



ศาสตราจารย์ ดร. วิจิตร วรวิจิตร
รองประธานคณะกรรมการ

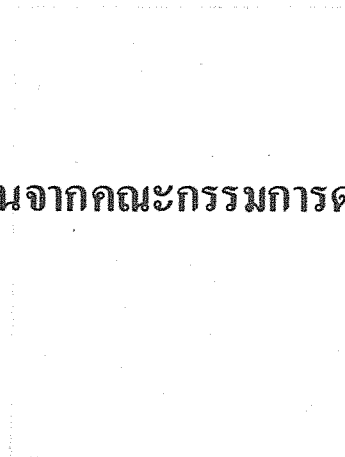

ศาสตราจารย์ ดร. วิจิตร วรวิจิตร
รองประธานคณะกรรมการ

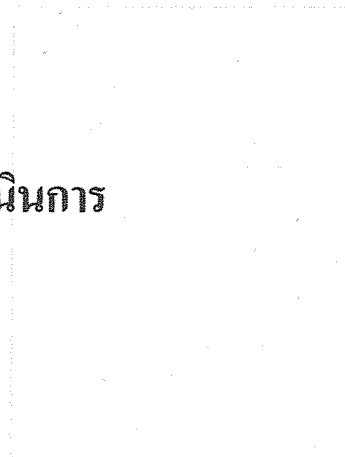

ศาสตราจารย์ ดร. วิจิตร วรวิจิตร
รองประธานคณะกรรมการ

สาคูจากคณะกรรมการดำเนินการ



ศาสตราจารย์ ดร. วิจิตร วรวิจิตร
รองประธานคณะกรรมการ

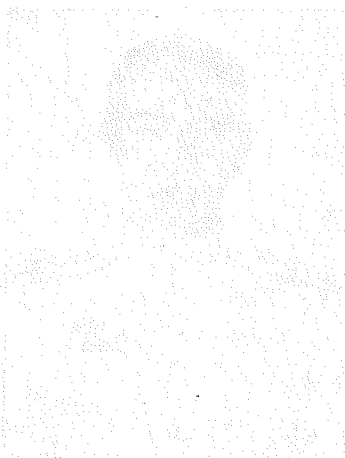

ศาสตราจารย์ ดร. วิจิตร วรวิจิตร
รองประธานคณะกรรมการ

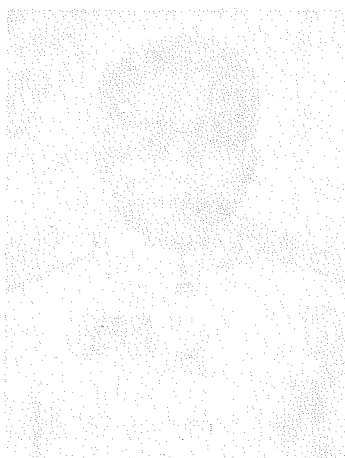

ศาสตราจารย์ ดร. วิจิตร วรวิจิตร
รองประธานคณะกรรมการ

รายชื่อคณะกรรมการดำเนินการ

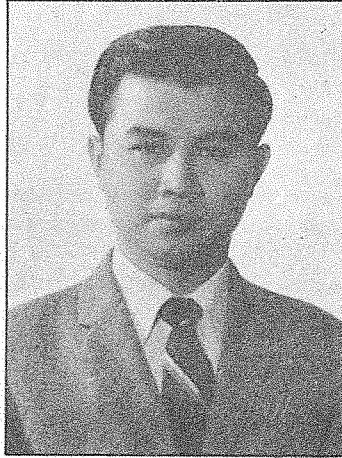

ผศ.เต็มใจ สุวรรณทัต
ประธานกรรมการ

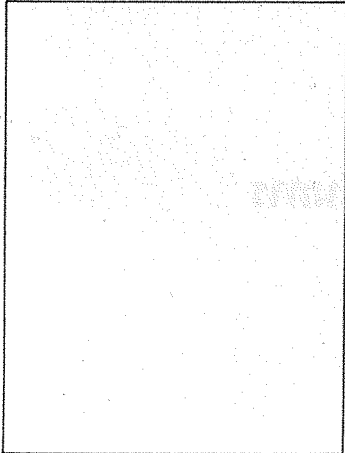

ศจ.ดร.บรรเจิด คติการ
รองประธานกรรมการ คนที่ 1

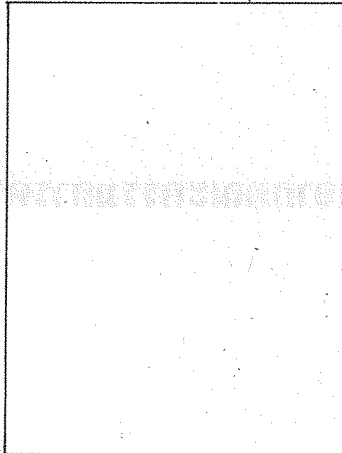

ดร.บุญธรรม สมบูรณ์สงฆ์
รองประธานกรรมการ คนที่ 2

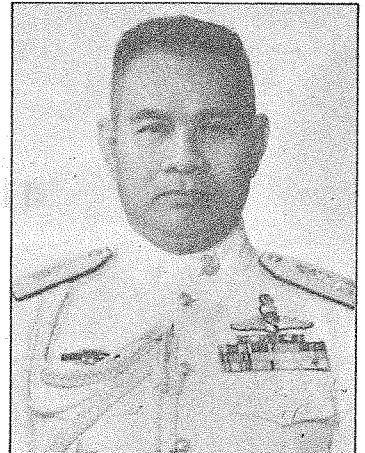

พล.ต.ต.อรัญย์ สมบูรณ์สุข
รองประธานกรรมการ คนที่ 3

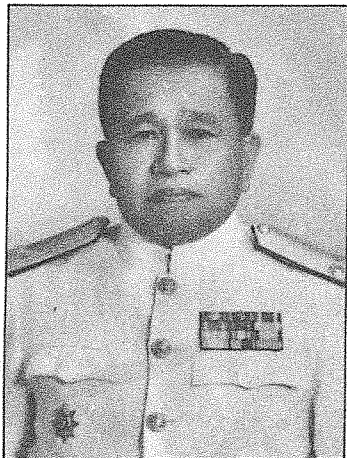

พล.ร.ต.สุนทร วงศาโรจน์
กรรมการ

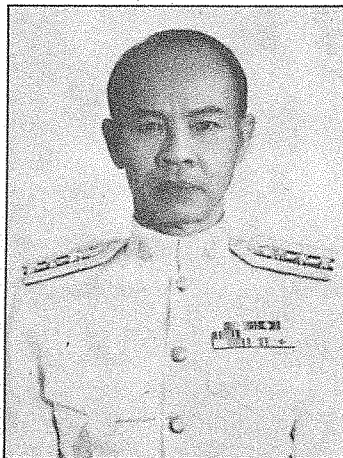

พ.ต.อ.ขจร สุขาดานนท์
กรรมการ

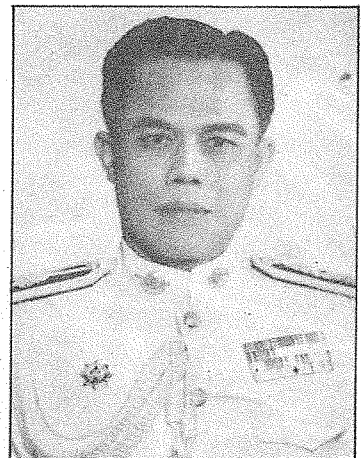

พ.ต.อ.วิเชียร แก้วเกตุ
กรรมการ

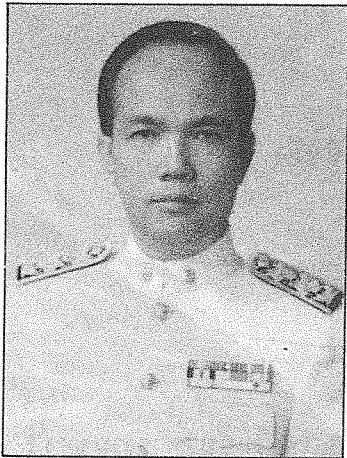

นายสัมพันธ์ คำเจ๊ก

กรรมการ

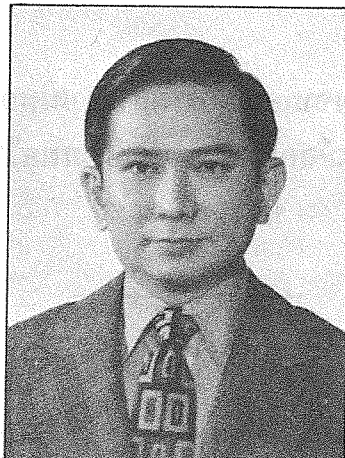

รศ.นพ.วีระพงษ์ ฉัตรานนท์

กรรมการ

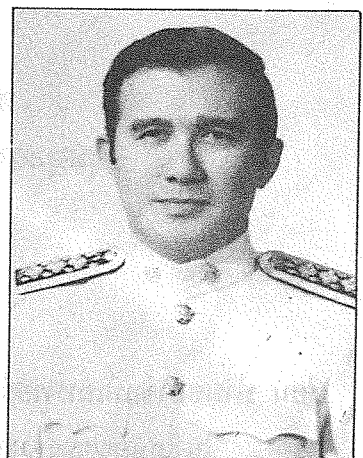

นายประพัฒน์ วิตตานนท์

กรรมการ

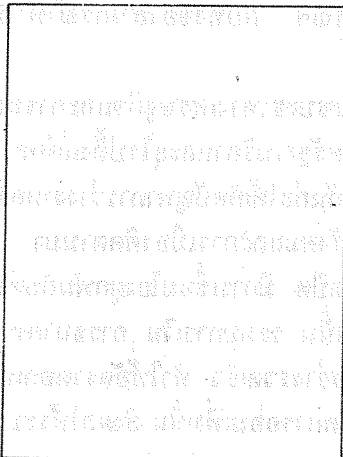

นายสวัสดิ์ จันทหาร

กรรมการ

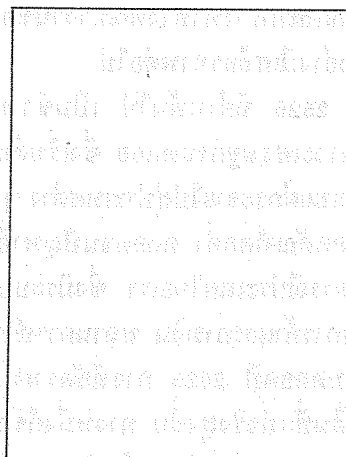

นายสมพงษ์ เอี่ยมวิริยวัฒน์

กรรมการ



นายวรเทพ ไวยาหาโรจน์

กรรมการ

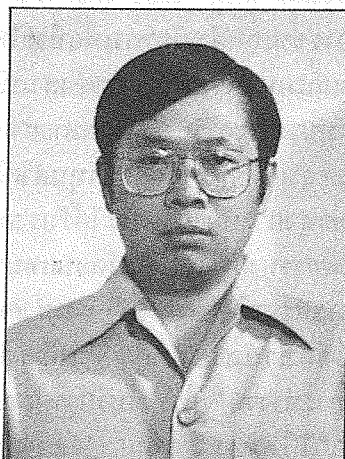

นายสมศักดิ์ จรุงนาภิบาล

กรรมการ



น.ส.ศรีถัย จันส์ัญชัย

กรรมการและเลขานุการ

**สาส์นจากคณะกรรมการดำเนินการ
ชุมนุมสหกรณ์ออมทรัพย์แห่งประเทศไทย จำกัด
ประจำปี 2525**

เรียน ท่านสมาชิกที่เคารพอย่างยิ่ง

ในที่สุดคณะกรรมการดำเนินการซึ่งได้รับมอบหมายจากท่าน ให้เป็นผู้บริหารงานของชุมนุมสหกรณ์ฯ และของสหกรณ์สมาชิกซึ่งถือว่าเป็นเจ้าของชุมนุมสหกรณ์ฯ ก็ได้มาพบปะอย่างพร้อมหน้าทั้งสองฝ่าย เพื่อที่จะได้รับทราบผลของการดำเนินงานในรอบปีที่ผ่านมา แผนการดำเนินงานในอนาคตและแสวงหาทางพัฒนางานของชุมนุมสหกรณ์ฯ กับทั้งของสหกรณ์ให้วิวัฒนาการเจริญเติบโตอย่างมีเสถียรภาพต่อไป

ปี 2525 ที่ผ่านพ้นไป เป็นช่วงเวลาแห่งความชบเซาทางเศรษฐกิจและการลงทุนอย่างเห็นได้ชัด ภาวะเศรษฐกิจถดถอย ซึ่งเริ่มต้นขึ้นก่อนในสหรัฐอเมริกาและยุโรปตั้งแต่กลางปี 2524 ได้ส่งผลกระทบต่อแผ่กระจายไปสู่ประเทศต่าง ๆ ทั่วโลก อันก่อให้เกิดปัญหาการว่างงานอย่างรุนแรง ราคาสินค้าโภคภัณฑ์ตกต่ำ ตลอดจนปัญหาอื่น ๆ ทั้งทางสังคมและการเมืองติดตามมา

ในกรณีประเทศไทยเรา ซึ่งมีระบบเศรษฐกิจแบบเปิด มีการเชื่อมโยงผูกพันกับต่างประเทศมาก ทั้งด้านการค้าและการเงิน สถานการณ์ทางการเงินนั้น ระบบการเงิน การธนาคาร มีสภาพคล่องสูงเกือบตลอดปี 2525 การที่อัตราเงินเฟ้อลดต่ำลงอย่างรวดเร็ว ทำให้อัตราดอกเบี้ยเงินฝากและเงินให้กู้ยืมที่แท้จริงสูงขึ้น ทางหนึ่งก็ช่วยกระตุ้นให้เกิดการออมเพิ่มขึ้น ยังผลให้ระบบธนาคารสามารถระดมเงินฝากได้เพิ่มขึ้นในอัตราสูงถึงประมาณร้อยละ 24 สำหรับสหกรณ์ออมทรัพย์มีเงินออมซึ่งได้แก่ทุนเรือนหุ้น เงินรับฝาก และเงินสำรองต่าง ๆ รวมกันแล้วเพิ่มขึ้นไม่ต่ำกว่าร้อยละ 28 เมื่อเปรียบเทียบกับปีที่แล้ว เช่นเดียวกับปี 2524 ปัญหาที่สำคัญของระบบสหกรณ์ออมทรัพย์ในรอบปีที่ผ่านมา ได้แก่ ปัญหาการขาดทุนดำเนินการเพื่อที่จะให้สมาชิกได้รับสินเชื่อตามความจำเป็น ปัญหาความเข้าใจที่แท้จริงและแนวทางที่ถูกทางของสมาชิกต่อสหกรณ์ การบริหารงานสหกรณ์ในแนวทางของสถาบันการเงินบางประการ กฎหมายสหกรณ์ที่ล้าสมัยไม่เหมาะสมในการดำเนินธุรกิจสหกรณ์ในปัจจุบันและการเคลื่อนไหวที่จะหาทุนดำเนินการเพิ่มขึ้นโดยไปขอสินเชื่อจากสถาบันการเงินที่คิดอัตราดอกเบี้ยสูงกว่าที่สหกรณ์จะได้รับจากสมาชิก การเคลื่อนไหวเช่นนี้กระทบกระเทือนต่อความสามารถในการหาผลประโยชน์ตอบแทนที่ยุติธรรมแก่ผู้ถือหุ้น

ท่ามกลางสภาวะแวดล้อมทางเศรษฐกิจ การเงิน และสังคมสหกรณ์ดังกล่าว คณะกรรมการดำเนินการมีความยินดีที่จะเรียนต่อท่านสมาชิกผู้ทรงเกียรติว่า ชุมนุมสหกรณ์ฯ ของเราได้พยายามพัฒนา ปรับปรุงระบบการทำงาน การให้บริการต่อท่านสมาชิกทั้งด้านธุรกิจและด้านวิชาการพร้อมทั้งเป็นตัวแทนของท่านให้สมบูรณ์ยิ่งขึ้น ความก้าวหน้าในการให้บริการแก่ท่านสมาชิกของชุมนุม ซึ่งนับว่าเป็นจุดเด่นของทางการดำเนินงานในรอบปีที่ผ่านมาดังรายละเอียดในรายงานที่จะกล่าวต่อไป

ทุนดำเนินการ

ทุนดำเนินการของชุมนุมสหกรณ์ฯ ประกอบด้วยรายการที่สำคัญ 4 ประการ คือ ทุนเรือนหุ้น เงินรับฝาก เงินสำรองต่าง ๆ และสินเชื่อจากภายนอก รวมเป็นเงิน 14,876,208 บาท ซึ่งเพิ่มจากปีที่แล้วร้อยละ 28.63

โดยเหตุที่ว่าจำนวนของสินเชื่อของสมาชิกมีมากกว่าทุนดำเนินการที่ชุมนุมสหกรณ์ฯ จะหาทำได้ทำให้คำขอสินเชื่อของสมาชิก ต้องรอรยะเวลาหนึ่งจึงจะได้รับการสนองตอบจากชุมนุมสหกรณ์ฯ สาเหตุที่เป็นเช่นนี้เพราะว่า

ก. ภาวะอัตราดอกเบี้ยในตลาดการเงินยังอยู่ในระดับสูงตลอดปี 2525 ซึ่งแม้แต่อัตราดอกเบี้ยที่ธนาคารพาณิชย์ให้กู้แก่ลูกค้าชั้นดี (Prime Rate) ก็อยู่ในระดับร้อยละ 16-17.50 ต่อปี ซึ่งชุมนุมสหกรณ์ฯ ไม่สามารถกู้มาให้แก่สมาชิกในอัตราดอกเบี้ยร้อยละ 14 ต่อปีได้

ข. สมาชิกชุมนุมสหกรณ์ฯ จำนวนมากยังขาดการส่งทุนเรือนหุ้นให้ครบถ้วนตามข้อบังคับฯ
 ค. ความพยายามของคณะกรรมการดำเนินการที่จะติดต่อสถาบันการเงินและแหล่งเงินทุนจากขบวนการสหกรณ์ด้วยกัน เพื่อให้สมาชิกได้รับสินเชื่อเพิ่มขึ้นมาบรรลุป้าหมายในต้นปี 2526

อย่างไรก็ตามในปี 2526 ชุมชนสหกรณ์ฯ ยังคงได้รับการสนับสนุนจากมวลสมาชิกในการมีส่วนร่วมเสริมสร้างความเจริญเติบโตของชุมนุมสหกรณ์ฯ เพื่อที่จะเป็นองค์กรให้บริการแก่มวลสมาชิกได้กว้างขวางยิ่งขึ้น

สินเชื่อ

ในปี 2525 ชุมชนสหกรณ์ฯ ได้ขยายสินเชื่อให้แก่สมาชิกเพิ่มขึ้น กล่าวคือ เพิ่มขึ้นจากปีที่แล้วร้อยละ 30.95 แต่การเพิ่มเพียงเท่านี้ยังสามารถที่จะช่วยเหลือสมาชิกได้มากเท่าที่คณะกรรมการดำเนินการปรารถนาและตระหนักในความรับผิดชอบ ชุมชนสหกรณ์ฯ จึงติดต่อขบวนการสหกรณ์ เช่น สันนิบาตสหกรณ์แห่งประเทศไทย สหกรณ์สมาชิกที่จะนำเงินมาฝากกับชุมนุมสหกรณ์ฯ หรือแม้แต่เป็นแหล่งกลางในการติดต่อให้สินเชื่อระหว่างมวลสมาชิกด้วยกัน ซึ่งเชื่อได้ว่าภายในปี 2526 นี้จะมีการติดต่อให้สินเชื่อเพิ่มขึ้นได้ประมาณ 20 ล้านบาท

สำหรับการติดต่อสถาบันการเงินนั้น ธนาคารออมสินได้อนุมัติวงเงินที่จะให้สินเชื่อแก่สหกรณ์ออมทรัพย์ที่เป็นสมาชิกของชุมนุมสหกรณ์ฯ ในวงเงิน 100 ล้านบาท (หนึ่งร้อยล้านบาท) ซึ่งท่านสมาชิกผู้ทรงเกียรติได้รับทราบและสามารถดำเนินการได้ตั้งแต่เดือนเมษายน 2526 เป็นต้นไป รายละเอียดท่านอาจพิจารณาจากรายงานผลการดำเนินงานประจำปี 2525 นี้

การให้บริการทางด้านวิชาการ

ในรอบปี 2525 ชุมชนสหกรณ์ฯ ได้พยายามจัดให้มีการอภิปราย สัมมนา และเผยแพร่ความรู้ความเข้าใจในด้านการบริหาร และการดำเนินการของสหกรณ์ออมทรัพย์ ที่จะป็นองค์กรที่มีความมั่นคง มีความเจริญเติบโตอย่างรวดเร็ว มีเสถียรภาพ เพื่อที่จะให้บริการแก่สมาชิกได้อย่างกว้างขวาง และให้ผลประโยชน์แก่มวลสมาชิกทุกคนอย่างเป็นธรรม จะเห็นได้ว่าในรอบปีที่ผ่านมาทั้งในกรุงเทพฯ และในต่างจังหวัด ที่เป็นศูนย์กลางของภาคต่าง ๆ มีการเผยแพร่ทางสื่อมวลชน ทั้งทางวิทยุกระจายเสียงและทางสิ่งตีพิมพ์หลายเล่ม

คณะกรรมการดำเนินการขอแสดงความขอบคุณต่อมวลสมาชิกผู้ทรงเกียรติที่ได้ให้ความร่วมมือ ให้ความสนใจเข้าร่วมการสัมมนากันอย่างกว้างขวาง ทั้งเป็นกำลังใจสำคัญที่จะให้กรรมการ การศึกษา และผู้ทำงานพยายามที่จะทำให้ดีขึ้น กว้างขวางยิ่งขึ้นต่อไป

การจำหน่ายแบบพิมพ์

ชุมนุมสหกรณ์ฯ ได้จัดบริการแก่มวลสมาชิกในการจัดหาแบบพิมพ์ในการดำเนินงานของสหกรณ์ สมาชิกต่าง ๆ ทั้งนี้เพื่อความสะดวกและถูกต้องตามหลักการแก่มวลสมาชิกในราคาต่ำกว่าท้อง ตลาด ชุมชนสหกรณ์ฯ ได้พยายามเร่งรัดติดตามให้มีการจัดส่งแบบพิมพ์ให้แก่สมาชิกโดยเร็วเพื่อทันต่อ ความต้องการของท่านสมาชิก ในรอบปี 2525 มีสมาชิกสหกรณ์ได้ใช้บริการชุมนุมสหกรณ์ฯ เป็นจำนวนมาก คิดเป็นมูลค่าถึง 2,242,060.00 บาท ซึ่งมากกว่าปีที่แล้วร้อยละ 10.88

การตรวจสอบกิจการ

เนื่องจากธุรกิจสหกรณ์ออมทรัพย์เป็นธุรกิจด้านการเงิน ซึ่งมีเงินเข้าออกในแต่ละเดือน เป็นจำนวนมาก จำนวนรายการทางบัญชีมีอยู่มากมาย การตรวจสอบความถูกต้องของบัญชี เอกสาร ด้านการเงิน การบัญชีเป็นส่วนหนึ่งของการวัดชี้พิจารณาการดำเนินธุรกิจของสหกรณ์ออมทรัพย์ว่า ดำเนินการเป็นไปอย่างถูกต้อง มีปัญหาของการดำเนินธุรกิจในทางที่จะเสียหายแก่สหกรณ์หรือไม่ เป็นเครื่องมือที่จะช่วยดูแลการดำเนินงานของเจ้าหน้าที่สหกรณ์และคณะกรรมการ เป็นไปอย่างไร ทำอย่างไรจึงจะทราบผลการดำเนินงานของสหกรณ์ในช่วงระยะเวลาที่ล่วงมา หรือเป็นไปตาม แผนการที่กำหนดไว้หรือไม่ ชุมชนสหกรณ์ฯ จึงให้บริการการตรวจสอบแก่สหกรณ์สมาชิกในอัตราค่า ธรรมเนียมก่อนข้างต่ำ ปัจจุบันชุมนุมสหกรณ์ฯ ได้ให้บริการแก่สหกรณ์ออมทรัพย์ต่าง ๆ จำนวน 23 สหกรณ์ มีรายได้จากการตรวจสอบ 310,120.00 บาท

เนื่องจากรายได้จากการตรวจสอบกิจการในปี 2525 ต่ำกว่ารายจ่ายซึ่งเป็นค่าใช้จ่ายเงินเดือน และค่าใช้จ่ายอื่น ๆ ที่เกี่ยวเนื่อง ชุมชนสหกรณ์ฯ จึงมีความจำเป็นที่จะต้องปรับค่าบริการการตรวจสอบให้เหมาะสมกับภาวะการณ์ แต่ทั้งนี้ชุมนุมสหกรณ์ฯ มิได้คำนึงถึงผลกำไรจากการให้บริการนี้ เพียงแต่ให้รายได้อยู่ในอัตราที่ใกล้เคียงกับค่าใช้จ่ายที่เป็นอยู่ อย่างไรก็ตามชุมนุมสหกรณ์ฯ ได้มี นโยบายที่จะพัฒนาการให้บริการ การตรวจสอบกิจการทางด้านคุณภาพ โดยได้รับผู้ตรวจสอบผู้มี คุณวุฒิสูงขึ้น พร้อมทั้งจัดให้มีการเสริมสร้างความรู้ให้แก่ผู้ตรวจสอบอีกด้วย เพื่อที่จะปฏิบัติงาน ในหน้าที่ด้วยความมั่นใจ และมีประสิทธิภาพ

การดำเนินการในฐานะตัวแทนของสหกรณ์ออมทรัพย์

1. สืบเนื่องมาจากข้อคิดเห็นของท่านสมาชิกผู้ทรงเกียรติในการสัมมนาและการประชุมใหญ่ ประจำปี 2525 ชุมชนสหกรณ์ฯ ได้ดำเนินการ คือ

- 1.1 เรื่องการตรวจสอบบัญชีของเจ้าหน้าที่กรมตรวจบัญชีสหกรณ์ลำปาง ชุมชนสหกรณ์ฯ โดย ประธานกรรมการได้กราบเรียนชี้แจงต่อท่านอธิบดี ปี 2525 (คุณเจริญ บำรุงวงศ์) และท่านผู้อำนวยการกอง 3 (คุณทวีศักดิ์ กริชานันท์) ท่านได้รับปากที่จะมีการปรับปรุงจัดกำลังเจ้าหน้าที่ให้มีการตรวจสอบบัญชีให้รวดเร็วยิ่งขึ้น

1.2 เรื่องหลักการประกวดสหกรณ์ออมทรัพย์ที่มีผลงานดีเด่นประจำปี ยังมีข้อบกพร่อง

และยังไม่เป็นเครื่องวัดที่ดี ชุมชนุมนุสสรณ์ฯ ได้กราบเรียนชี้แจงต่อท่านรองนายทะเบียน สหกรณ์ปฏิบัติราชการแทนนายทะเบียนสหกรณ์ (คุณอดุล นิยมวิภาต) ชี้แจงถึงหลักการประกวดที่เป็นอยู่ ยังมีไม่ได้แสดงออกถึงผลงานที่ดำเนินงานอย่างมีประสิทธิภาพ และตามหลักของสหกรณ์สากลที่แท้จริง ควรมีการพิจารณาแก้ไขให้เป็นไปตามหลักเกณฑ์ที่ถูกต้อง ท่านผู้ปฏิบัติราชการแทนนายทะเบียนรับทราบถึงเกณฑ์ที่ยังมีข้อบกพร่องต่าง ๆ เช่น เงินทุนของสหกรณ์ต่อทรัพย์สิน อัตรากำไรต่อทรัพย์สิน แสดงถึงสหกรณ์ที่หาทุนดำเนินการได้กว้างขวาง กลับถูกมองข้ามไปในขณะที่สหกรณ์มีทุนเรือนหุ้นอย่างเดียวกลับได้คะแนนสูง เป็นต้น ท่านได้รับปากที่จะพิจารณาแก้ไขให้

1.3 เรื่องการแก้ไขข้อบังคับ และระเบียบล่าช้ากว่าที่ควรจะเป็น ชุมชนุมนุสสรณ์ฯ ได้เข้ากราบเรียน ท่านผู้ปฏิบัติราชการแทนนายทะเบียนและท่านอธิบดีกรมส่งเสริมสหกรณ์ ตลอดจนท่านผู้อำนวยการกองสหกรณ์พาณิชย์และธนกิจ ท่านเหล่านี้เข้าใจถึงปัญหา และรับปากที่จะแก้ไขปรับปรุงให้รวดเร็วยิ่งขึ้น

1.4 เรื่องทุนดำเนินการของสหกรณ์สมาชิกไม่เพียงพอต่อความต้องการสินเชื่อของสมาชิกของแต่ละสหกรณ์ ชุมชนุมนุสสรณ์ฯ ได้ติดต่อสถาบันการเงินเช่น ธนาคารออมสิน ซึ่งได้มีการอนุมัติวงเงินให้สินเชื่อได้ไม่เกิน 100 ล้านบาท พร้อมทั้งผลักดันสนับสนุนให้มีการวางแผนการพัฒนาสหกรณ์ออมทรัพย์ เพื่อที่จะได้รับการสนับสนุนจากรัฐบาลเป็นหลักการที่แน่นอนด้วย นอกจากนี้ยังติดต่อสหกรณ์ออมทรัพย์บางสหกรณ์ที่เชื่อว่ามีทุนดำเนินการพอเพียงที่จะเกื้อกูลสหกรณ์ออมทรัพย์ด้วยกัน ในระยะเวลาหนึ่งได้ ให้สหกรณ์ออมทรัพย์หลายสหกรณ์ที่ขาดแคลนทุนดำเนินการได้รับสินเชื่อด้วย

2. เรื่องขอให้มีการปรับปรุงให้สหกรณ์ออมทรัพย์เป็นสถาบันการเงิน เพื่อเปิดโอกาสให้สหกรณ์ออมทรัพย์ต่าง ๆ ปรับดอกเบียเงินให้กู้ได้เหมาะสมตามภาวะเศรษฐกิจการเงินของประเทศไทย ชุมชนุมนุสสรณ์ฯ โดยประธานและกรรมการการศึกษา ได้เข้าพบท่านรองปลัดกระทรวงการคลัง เพื่อติดตามเรื่องที่ชุมมนุสสรณ์ฯ และขบวนการสหกรณ์ มีความประสงค์จะให้มีการปรับเป็นสถาบันการเงิน พร้อมทั้งชี้แจงให้เหตุผลความจำเป็นต่าง ๆ ท่านรองปลัดกระทรวงการคลัง รับปากที่จะติดตามเรื่องที่ขอให้ธนาคารแห่งประเทศไทยพิจารณาเรื่องนี้ ในโอกาสนี้ผู้แทนชุมมนุสสรณ์ฯ ยังได้ขอให้พิจารณาช่วยเหลือสนับสนุนสหกรณ์ออมทรัพย์ต่าง ๆ ในการพิจารณาขอกู้เงินหรือลดหย่อนการเก็บภาษีดอกเบียเงินฝากประจำของสมาชิกที่ฝากกับสหกรณ์ด้วย

3. เรื่องการเก็บภาษีดอกเบียเงินฝากประจำ และขอยกเว้นการเสียค่าปรับในการนำส่งภาษีดอกเบียเงินฝากประจำล่าช้า ชุมมนุสสรณ์ฯ โดยประธานกรรมการและกรรมการการศึกษา ได้เข้าพบท่านอธิบดีกรมสรรพากร (คุณพนัส สิมะเสถียร) เพื่อชี้แจงปัญหาและขอการสนับสนุนในการยกเว้น หรือลดหย่อนภาษีดอกเบียเงินฝากประจำ พร้อมทั้งขอยกเว้นการเสียค่าปรับการนำส่งภาษีดอกเบียเงินฝากประจำล่าช้า ท่านอธิบดีรับทราบปัญหาและตกลงให้ขอยกเว้นการเสียค่าปรับการนำส่งภาษีดอกเบียเงินฝากประจำล่าช้ากว่ากำหนดในกฎกระทรวงได้ไม่เกิน 30 วัน

4. เรื่องการสนับสนุนเพื่อให้เกิดการพัฒนาสหกรณ์ออมทรัพย์ ชุมชนสหกรณ์ฯ ได้ผลักดันและดำเนินการให้มีการวางแผนพัฒนาสหกรณ์ออมทรัพย์ เพื่อเป็นแนวทางในการสนับสนุนของรัฐที่แน่นอน และเหมาะสม ซึ่งแผนนี้ได้ร่างเสร็จแล้ว รอการเสนอรัฐบาลต่อไป

5. โครงการสร้างโรงเรียนสหกรณ์

ชุมชนสหกรณ์ฯ ได้ดำเนินการตามมติที่ประชุมประจำปีให้มีการสร้างโรงเรียนสหกรณ์ออมทรัพย์ในถิ่นทุรกันดาร ปัจจุบันชุมชนสหกรณ์ฯ ได้รับเงินสมทบรวมทั้งสิ้น 400,422.93 บาท ซึ่งยังต่ำกว่าเป้าหมายมาก ทั้งนี้เนื่องจากสหกรณ์ออมทรัพย์ต่าง ๆ ประสบปัญหาจากการผันผวนของอัตราดอกเบี้ยและสภาวะเศรษฐกิจ คาดการณ์ว่าชุมชนสหกรณ์ฯ ควรจะได้รับเงินสมทบตามเป้าหมายที่วางไว้หลังจากที่ได้มีการปรับกลไกที่เป็นอุปสรรคต่อการดำเนินงานของสหกรณ์ออมทรัพย์ต่าง ๆ แล้ว และชุมชนสหกรณ์ฯ พร้อมทั้งจะดำเนินการให้เป็นไปตามความประสงค์

6. สนับสนุนและกระตุ้นให้มีการแก้ไข พ.ร.บ.สหกรณ์ เพื่อสามารถปรับอัตราเงินปันผลจากไม่เกินร้อยละ 8 ต่อปี เป็นไม่เกินร้อยละ 13 ต่อปี

บริการอื่นๆ ของชุมชนฯ

ชุมชนสหกรณ์ออมทรัพย์แห่งประเทศไทย จำกัด มีนโยบายที่จะทำหน้าที่เป็นตัวแทนของขบวนการสหกรณ์ออมทรัพย์ เพื่อที่จะเป็นแหล่งกลางทางด้านบริการเกี่ยวกับสหกรณ์ออมทรัพย์และการเงิน ซึ่งในปัจจุบันชุมชนสหกรณ์ออมทรัพย์ฯ มีสมาชิก 283 สหกรณ์ คณะกรรมการดำเนินการโดยเฉพาะตัวกรรมการการศึกษา (นายวรเทพ ไวทยาวิโรจน์) กรรมการอำนวยการ (รศ.นพ.วิระพงษ์ ฉัตรานนท์) รองกรรมการอำนวยการ (นายประพัฒน์ วิรัตน์านนท์ และนายสมศักดิ์ จรุงชนากิบาล) และประธานกรรมการ (ผศ.เต็มใจ สุวรรณทัต) ได้ให้ความร่วมมือกับสหกรณ์ออมทรัพย์ต่าง ๆ และขบวนการสหกรณ์ ในการรับเชิญเป็นวิทยากร เพื่อสร้างความรู้ความเข้าใจในเรื่องการสหกรณ์ออมทรัพย์ และการสหกรณ์ เพื่อเป็นการเสริมสร้างประสิทธิภาพในการบริหารงาน และการเข้าใจร่วมกันในแนวทางที่ควรจะเป็น นอกจากนี้ยังได้ออกรายการวิทยุหลายครั้งเพื่อการดังกล่าวด้วย

ชุมชนสหกรณ์ฯ ยังบริหารจัดการผู้ถือหุ้นในราคายุติธรรม แก่สหกรณ์ออมทรัพย์ต่าง ๆ ด้วยรายรับ รายจ่าย และกำไร

ถึงแม้ว่าชุมชนสหกรณ์ฯ มีหน้าที่ให้บริการในฐานะเป็นตัวแทนของขบวนการสหกรณ์ออมทรัพย์ก็ตาม แต่การที่จะขยายการให้บริการและรักษาระดับเงินปันผลของผู้ที่ถือหุ้นก็มีส่วนสำคัญแก่ชุมชนสหกรณ์ฯ เป็นอย่างมาก ในรอบปีที่แล้ว ชุมชนสหกรณ์ฯ มีการให้บริการทางด้านวิชาการและเผยแพร่ความรู้ความเข้าใจออกไปกว้างขวางกว่าเดิมเป็นอย่างมาก การขยายบริการการตรวจสอบทางด้านคุณภาพการบริการด้านอื่น ๆ เช่น การจำหน่ายแบบพิมพ์เพื่อให้รวดเร็วทันกับความต้องการของมวลสมาชิก พร้อมทั้งการทำหน้าที่เป็นตัวแทนของสหกรณ์ออมทรัพย์ในด้านต่าง ๆ นั้น จำเป็นต้องมีค่าใช้จ่ายในด้านบุคลากร และค่าใช้จ่ายที่ต่อเนื่องจากการขยายบริการ เช่น ค่าเครื่องเขียนแบบพิมพ์ ค่าใช้จ่ายเบ็ดเตล็ด โดยเฉพาะอย่างยิ่งเงินเดือน อย่างไรก็ตามปริมาณกำลังคนที่มีอยู่ยังไม่สอดคล้องกับงานที่จะทำเป็นผลให้คณะกรรมการดำเนินการ โดยเฉพาะกรรมการการศึกษา กรรมการอำนวยการ รองกรรมการอำนวยการทั้ง 2 ท่าน ตลอดจนประธานกรรมการจะต้องทำงานด้านปฏิบัติการด้วย อย่างไรก็ตาม

ตามเพื่อให้เป้าหมายการจัดสรรกำไรเป็นไปตามแผนการที่ได้เสนอที่ประชุมใหญ่สามัญประจำปีไว้ คือ จ่ายเงินปันผลร้อยละ 13 รวมทั้งการเสริมสร้างความมั่นคงบางประการให้แก่เจ้าหน้าที่ของชุมนุมสหกรณ์ฯ ก็ยังอยู่ในเป้าหมายของการดำเนินการ

โครงสร้างรายได้ รายจ่าย และกำไร

ปี 2522 - 2525

พ.ศ.	รายได้	รายจ่าย	รายจ่ายเป็น % ของรายได้	กำไร	กำไรเป็น % ของรายได้
2522	1,106,413.59	810,684.45	73.27	295,729.14	26.73
2523	1,590,675.60	1,179,868.14	74.17	410,807.46	25.83
2524	2,097,764.87	1,425,795.59	67.97	671,969.28	32.03
2525	2,360,906.19	1,627,104.24	68.92	733,801.95	31.08

การมีส่วนร่วมในขบวนการสหกรณ์

โดยเหตุที่การดำเนินงานของสหกรณ์จะมีประสิทธิภาพและมีกำลังเข้มแข็งเพื่อผลประโยชน์ของสหกรณ์ทั้งหลายนั้น จะต้องมีการผนึกกำลัง ในอันที่จะชี้แนะถึงปัญหาต่างๆ ของสหกรณ์ ออมทรัพย์ให้ดำเนินการแก้ไข ร่วมกันดำเนินกิจกรรมเพื่อผลประโยชน์ร่วมกัน หรือให้การส่งเสริมต่อสหกรณ์โดยรัฐบาล ชุมชุมสหกรณ์ฯ ได้มีส่วนที่จะเสริมสร้างความเป็นปึกแผ่น มั่นคงเป็นอันหนึ่งอันเดียวกันในขบวนการสหกรณ์ โดยการเผยแพร่วิทยากรและให้การสนับสนุนต่อความเจริญก้าวหน้าของขบวนการสหกรณ์ออมทรัพย์อย่างกว้างขวาง จะเห็นได้ว่า คณะกรรมการชุมนุมสหกรณ์ฯ ได้รับเชิญเป็นวิทยากรของสหกรณ์ออมทรัพย์ สหกรณ์เครดิตยูเนี่ยน สหกรณ์ร้านค้า และสถาบันอุดมศึกษาหลาย ๆ แห่ง ในระดับประเทศได้รับเลือกตั้งเป็นรองประธานกรรมการคนที่ 1 เป็นกรรมการสันนิบาตสหกรณ์แห่งประเทศไทย เป็นที่ปรึกษาชุมนุมสหกรณ์เครดิตยูเนี่ยนแห่งประเทศไทย นอกจากนี้ยังได้ให้ความร่วมมือกับทางราชการ (คณะกรรมการพัฒนาสหกรณ์ สำนักเลขาธิการนายกรัฐมนตรี) โดยรับเป็นกรรมการเฉพาะกิจร่างแผนปรับปรุงการสหกรณ์ออมทรัพย์ อนุกรรมการนโยบายและแผนพัฒนาสหกรณ์ อนุกรรมการเฉพาะกิจเพื่อพิจารณาทบทวนและกำหนดแผนปรับปรุงสหกรณ์การเกษตร อนุกรรมการร่างกฎหมายสหกรณ์ อนุกรรมการเฉพาะกิจติดตามปรับปรุงสหกรณ์การเกษตร เป็นต้น

การพัฒนาชุมนุมสหกรณ์ฯ ต่อไป

เพื่อให้ชุมนุมสหกรณ์ฯ เป็นองค์กรที่ให้บริการแก่ท่านสมาชิกผู้ทรงเกียรติได้อย่างรวดเร็ว ถูกต้องแน่นอน กว้างขวาง พร้อมทั้งทำหน้าที่เป็นตัวแทนของขบวนการสหกรณ์ออมทรัพย์ได้อย่างมีประสิทธิภาพ จึงมีนโยบายที่จะทำต่อไป คือ

1. ดำเนินการให้มีสถานที่ทำงานของชุมนุมสหกรณ์ฯ เอง โดยได้ทำการตกลงด้วยวาจากับสหกรณ์เคหสถานกรุงเทพ ที่จะซื้อที่ทำการเนื้อที่ประมาณ 200 ตารางเมตร ชั้นที่ 6 ของอาคาร ลักษณะอาคารชุด (CONDOMINIUM) หลังสถานีรถไฟสามเสน ซึ่งสามารถเข้าไปอยู่ได้ประมาณปลายปี 2527

2. ให้บริการด้านวิชาการและบริการด้านการสร้างความรู้ความเข้าใจ ในการเสริมสร้างประสิทธิภาพการดำเนินการของสหกรณ์ออมทรัพย์ให้กว้างขวางยิ่งขึ้น โดยจะดำเนินการให้ครบทุกภาค

3. ผลักดันและสนับสนุนให้มีแผนพัฒนาสหกรณ์ออมทรัพย์ กำหนดโดยรัฐบาลอย่าง
แน่ชัด เพื่อที่จะให้มีการสนับสนุนทั้งด้านเงินทุนและหลักการจากรัฐบาลที่แน่นอน

4. เป็นแหล่งกลางให้ความร่วมมือทางด้านการเงินแก่สหกรณ์ออมทรัพย์ต่าง ๆ รวมทั้ง
ติดต่อสถาบันการเงินเพื่อให้การสนับสนุนขบวนการสหกรณ์ออมทรัพย์เพิ่มขึ้น

5. ขยายบริการของชุมนุมที่ดำเนินการในปัจจุบันให้กว้างขวางยิ่งขึ้นทั้งด้านการจัดการ
จำหน่ายแบบพิมพ์ และการตรวจสอบกิจการ เป็นต้น

6. เริ่มต้นของการประชาสัมพันธ์ และสมาชิกสัมพันธ์ ให้กว้างขวางยิ่งขึ้น เป็นการ
เสริมสร้างความเข้าใจอันดีต่อกัน ระหว่างสหกรณ์สมาชิกและชุมนุมสหกรณ์ฯ

7. สนึกกำลังกับขบวนการสหกรณ์เครดิตยูเนียน (ซึ่งจัดอยู่ในประเภทเดียวกับสหกรณ์
ออมทรัพย์) ในอันที่จะร่วมกันดำเนินการทางด้านวิชาการ พัฒนาบุคลากร การดำเนินงานและ
การจัดการ ทั้งนี้ เพื่อที่จะให้ขบวนการของสหกรณ์ออมทรัพย์มีกำลังเข้มแข็งและมีประสิทธิภาพ
สูงขึ้น

8. ร่วมมือและประสานงานกับสันนิบาตสหกรณ์แห่งประเทศไทย กรมส่งเสริมสหกรณ์
และหน่วยราชการหรือหน่วยงานอื่นที่เกี่ยวข้อง ในการให้บริการทางวิชาการ การเผยแพร่ และ
การประชาสัมพันธ์ในกิจการของสหกรณ์ออมทรัพย์

โดยที่งานสหกรณ์เป็นงานของความร่วมมือร่วมใจกันอย่างแข็งขัน ฉะนั้นงานของชุมนุม
สหกรณ์ฯ ก็ดูจะเดียวกัน หากได้รับความร่วมมือผลักดันและสนับสนุนจากสหกรณ์ต่าง ๆ อย่างอบ
อุ่นเช่นนี้แล้ว พัฒนาการของชุมนุมสหกรณ์ฯ ตลอดจนระบบสหกรณ์ทั่วประเทศก็จะต้องมีความ
วัฒนาสถาพรต่อไปอย่างแน่นอนและมั่นคง

คณะกรรมการดำเนินการ ปี 2525

6 เมษายน 2526

... (Faint text, likely bleed-through from the reverse side of the page) ...



๑๑๒๒/๒๕๕ ๕

๒๕๕๕ มคอ.๑/๑

๑๑๒๒ วิทยาลัยการอาชีพสุพรรณบุรี

กระทรวง **วาระที่ 1** คณะกรรมการคณาจารย์

รับทราบรายงานการประชุมใหญ่สามัญประจำปี 2525

ตามที่คณะกรรมการคณาจารย์ วิทยาลัยการอาชีพสุพรรณบุรี ได้ประชุมใหญ่สามัญประจำปี ๒๕๒๕ เมื่อวันที่ ๑๕ ตุลาคม ๒๕๒๕ ณ ห้องประชุม อาคาร ๒๐๑ วิทยาลัยการอาชีพสุพรรณบุรี โดยมี นายสมชาย งามวิจิตร เป็นประธานการประชุม และมีมติให้รายงานผลการประชุมใหญ่สามัญประจำปี ๒๕๒๕ ให้คณะกรรมการคณาจารย์รับทราบ

ประธานคณะกรรมการคณาจารย์

(นายสมชาย งามวิจิตร)
ประธานคณะกรรมการคณาจารย์

แจ้งให้ นายวิจิตร งามวิจิตร รับทราบ



ที่ ว.5/2525

1 มิถุนายน 2525

เรื่อง การรับรองรายงานการประชุมใหญ่สามัญประจำปี 2525

เรียน กรรมการผู้แทนสหกรณ์ออมทรัพย์สมาชิกทุกสหกรณ์

สิ่งที่ส่งมาด้วย รายงานการประชุมใหญ่สามัญประจำปี 2525 ของชุมนุมสหกรณ์ออมทรัพย์แห่งประเทศไทย จำกัด 1 ชุด

ชุมนุมสหกรณ์ออมทรัพย์แห่งประเทศไทย จำกัด ขอส่งรายงานการประชุมใหญ่สามัญประจำปี 2525 เมื่อวันที่ 12 พฤษภาคม 2525 มาเพื่อท่านโปรดพิจารณา หากมีข้อทักท้วงประการใด กรุณาแจ้งให้ชุมนุมสหกรณ์ฯ ทราบภายในกำหนด 30 วัน นับจากวันที่ ๆ ลงในหนังสือนี้ด้วย เมื่อพ้นกำหนดเวลาดังกล่าวแล้ว หากชุมนุมสหกรณ์ฯ ยังมิได้รับคำทักท้วงประการใด จะถือว่าท่านได้ให้คำรับรองรายงานการประชุมนี้แล้ว.

ขอแสดงความนับถืออย่างสูง

(ผศ.เต็มใจ สุวรรณทัต)

ประธานกรรมการ

ชุมนุมสหกรณ์ออมทรัพย์แห่งประเทศไทย จำกัด

รายงานการประชุมใหญ่สามัญประจำปี 2525
 ชุมนุมสหกรณ์ออมทรัพย์แห่งประเทศไทย จำกัด

วันที่ 12 พฤษภาคม 2525

ณ ห้องประชุมโรงแรมสุคนธา จังหวัดสงขลา

ผู้แทนสหกรณ์สมาชิกเข้าร่วมประชุมรวม 182 สหกรณ์ (สหกรณ์สมาชิกทั้งหมด 257 สหกรณ์) และมีผู้เข้าร่วมประชุมอีกจำนวน 48 คน

เริ่มประชุมเวลา 13.30 น.

เนื่องจากท่านประธานกรรมการ (สจ.ดร.บรรเจิด คติการ) คิดราชการไปต่างประเทศ ไม่สามารถมาร่วมประชุมได้ จึงได้มอบหมายให้ท่านรองประธานกรรมการ (ดร.บุญธรรม สมบูรณ์ สงค์) เป็นประธานในที่ประชุม เมื่อได้กล่าวเปิดประชุมแล้ว ได้ดำเนินการประชุมตามระเบียบวาระการประชุมดังต่อไปนี้

เรื่องที่ 1 รับทราบรายงานการประชุมใหญ่สามัญประจำปี 2524

ประธาน เสนอให้ที่ประชุมพิจารณารายงานการประชุมใหญ่สามัญประจำปี 2524 เมื่อวันที่ 15 พฤษภาคม 2524 ณ ห้องประชุมนาวรัฐ โรงแรมสุรวงศ์ จังหวัดเชียงใหม่ ซึ่งได้พิมพ์ส่งให้ผู้แทนสหกรณ์สมาชิกผู้เข้าร่วมประชุมพิจารณารับรอง หลังจากการประชุมใหญ่ตามหนังสือที่ ว.4/2524 ลงวันที่ 23 มิถุนายน 2524 ไม่มีผู้ใดทักท้วงปรากฏข้อความในรายงานแสดงผลการดำเนินงาน ซึ่งได้แจกให้ผู้แทนของสหกรณ์ไปพิจารณาล่วงหน้าแล้ว จึงขอเสนอเพื่อทราบ

ที่ประชุมได้พิจารณาแล้ว รับทราบ

เรื่องที่ 2 รับทราบเรื่องการรับสมาชิกเข้าใหม่

ประธาน มอบให้ น.ส.สร้อย จันส์ัญชัย เลขานุการ เป็นผู้เสนอ ให้ที่ประชุมรับทราบเรื่องการรับสมาชิกเข้าใหม่คือ เมื่อวันที่ 30 เมษายน 2524 ชุมนุมสหกรณ์มีสมาชิก 238 สหกรณ์ และตั้งแต่วันที่ 30 เมษายน 2524 จนถึงวันที่ 30 เมษายน 2525 ได้รับสมาชิกเพิ่มขึ้นอีก 20 สหกรณ์ จึงขอเสนอที่ประชุมเพื่อทราบ

ที่ประชุมรับทราบ

เรื่องที่ 3 รับทราบเรื่องสมาชิกลาออก

ประธาน ได้มอบให้ น.ส.สร้อย จันส์ัญชัย เลขานุการ เป็นผู้เสนอเรื่องสมาชิกลาออก ดังนี้

ในระหว่างปี 2524 สหกรณ์สมาชิกได้ขอลาออกจากการเป็นสมาชิก 1 สหกรณ์ คือ สหกรณ์พนักงานไทยแอม จำกัด เนื่องจากบริษัทไทยแอม จำกัด ถูกสั่งให้เลิกกิจการที่ประชุมใหญ่

ของสหกรณ์ดังกล่าวได้ลงมติให้เลิกสหกรณ์ จึงขอลาออกจากการเป็นสมาชิก ชุมนุมสหกรณ์ได้อนุมัติการลาออก และจ่ายคืนค่าหุ้นไปเรียบร้อยแล้ว

ดังนั้น เมื่อวันที่ 30 เมษายน 2525 ชุมนุมสหกรณ์ฯ จึงมีสมาชิกรวมทั้งสิ้น 257 สหกรณ์ (สหกรณ์ออมทรัพย์ทั้งหมด 408 สหกรณ์)
ที่ประชุมรับทราบ

เรื่องที่ 4 พิจารณารายงานแสดงผลการดำเนินงานและงบดุลประจำปี

ประธาน เสนอให้ที่ประชุมพิจารณารายงานแสดงผลการดำเนินงานของชุมนุมสหกรณ์ฯ ประจำปี 2524 ตามที่ได้ส่งให้ผู้แทนสหกรณ์สมาชิกไปพิจารณาล่วงหน้าแล้ว

ที่ประชุมได้พิจารณาประกอบคำชี้แจงของผู้จัดการแล้ว ลงมติรับรองรายงานแสดงผลการดำเนินงานและอนุมัติงบดุล ประจำปี 2524 เป็นเอกฉันท์

เรื่องที่ 5 พิจารณาข้อเสนอแนะการจัดสรรกำไรสุทธิประจำปี 2524

ประธาน มอบให้ผู้จัดการเป็นผู้เสนอการจัดสรรกำไรสุทธิประจำปี 2524 ซึ่งผู้จัดการได้เสนอว่า ในปี 2524 ปรากฏว่า ชุมนุมสหกรณ์ฯ มีกำไรสุทธิ 671,969.28.- บาท คณะกรรมการดำเนินการได้พิจารณาเห็นสมควรจัดสรรตามความในข้อบังคับของชุมนุมสหกรณ์ฯ ข้อ 69 จึงขอเสนอที่ประชุมเพื่อพิจารณา

ที่ประชุมได้พิจารณาและซักถามจนเป็นที่พอใจแล้ว มีมติเห็นชอบให้จัดสรรกำไรสุทธิได้ตามที่คณะกรรมการดำเนินการเสนอ

เรื่องที่ 6 พิจารณากำหนดวงเงินกู้ยืมและวงเงินค้ำประกันประจำปี 2525

ประธาน เสนอว่า ตามข้อบังคับของชุมนุมสหกรณ์ฯ ข้อ 22 กำหนดว่า เพื่อจัดหาทุนชุมนุมสหกรณ์อาจกู้ยืมเงินหรือค้ำประกันเงินกู้ของสหกรณ์สมาชิก ได้รวมกันไม่เกินวงเงินซึ่งที่ประชุมใหญ่กำหนดสำหรับปีหนึ่ง ๆ วงเงินซึ่งกำหนดนี้จะต้องได้รับความเห็นชอบจากนายทะเบียนสหกรณ์

ถ้าที่ประชุมใหญ่ยังมิได้กำหนด หรือนายทะเบียนสหกรณ์ยังมีได้ให้ความเห็นชอบวงเงินสำหรับปีใด ๆ ก็ให้ใช้วงเงินสำหรับปีก่อนไปพลาง

ในปี 2524 ที่ประชุมได้กำหนดวงเงินกู้ยืมและวงเงินค้ำประกันไว้ไม่เกิน 50 ล้านบาท ชุมนุมสหกรณ์ฯ ได้กู้ยืมเพียง 2 ล้านบาท และรับเงินฝากจากภายนอกอีก 3,188,466.67.- บาท รวมใช้วงเงินกู้ยืมไปเพียง 5 ล้านบาทเศษ ขณะนี้ชุมนุมสหกรณ์ฯ ยังมีเงินทุนไม่เพียงพอสนองความต้องการเงินกู้ของสหกรณ์สมาชิกซึ่งได้แสดงความจำนงค์ขอไว้ และในปี 2525 ชุมนุมสหกรณ์ฯ พยายามที่จะติดต่อแหล่งเงินกู้จากต่างประเทศอยู่ จึงเห็นสมควรกำหนดวงเงินกู้ยืมและวงเงินค้ำประกันของชุมนุมสหกรณ์ฯ สำหรับปี 2525 ภายในวงเงินไม่เกิน 50 ล้านบาท จึงขอเสนอที่ประชุมเพื่อพิจารณา

ที่ประชุมได้พิจารณาแล้ว มีมติอนุมัติให้กำหนดวงเงินกู้ยืมและวงเงินค้ำประกันไว้ตามที่คณะกรรมการดำเนินการเสนอ

เรื่องที่ 7 อนุมัติแผนงานและงบประมาณรายจ่ายประจำปี

ประธาน เสนอให้ที่ประชุมพิจารณาแผนงานและงบประมาณประจำปี 2525 เพื่ออนุมัติ เป็นแผนงานของชุมนุมสหกรณ์ ประจำปี 2525 และมอบหมายให้ ผศ.เต็มใจ สุวรรณทัต เป็นผู้แจ้งรายละเอียดเสนอต่อที่ประชุมแล้ว

ที่ประชุมพิจารณาแล้วมีมติให้ความเห็นชอบ

เรื่องที่ 8 เรื่องการแก้ไขเพิ่มเติมข้อบังคับ

ประธาน เสนอให้ที่ประชุมพิจารณาเรื่องการแก้ไขเพิ่มเติมข้อบังคับ ข้อ 30, ข้อ 48 และข้อ 64 ดังรายละเอียดตามเอกสารเรื่องการแก้ไขเพิ่มเติมข้อบังคับ สมาชิกได้ทักท้วงว่าการแก้ไขเพิ่มเติมข้อบังคับมิได้ปฏิบัติตามข้อบังคับ คือไม่ได้ส่งข้อความเดิมและข้อความใหม่ที่ขอแก้ไขตลอดจนเหตุผลที่ขอแก้ไขไปให้สมาชิกพิจารณาล่วงหน้าพร้อมกับหนังสือแจ้งนัดประชุม จึงขอให้ถอนระเบียบวาระนี้

ที่ประชุมได้พิจารณาแล้ว ลงมติให้ถอนระเบียบวาระเรื่องการแก้ไขเพิ่มเติมข้อบังคับ ทั้งหมด

เรื่องที่ 9 การสร้างโรงเรียนสหกรณ์ออมทรัพย์ในถิ่นทุรกันดาร

ประธาน ได้มอบให้ผู้จัดการรายงานเรื่องการสร้างโรงเรียนในถิ่นทุรกันดาร ต่อที่ประชุม ซึ่งผู้จัดการได้รายงาน ดังนี้

ในการประชุมใหญ่สามัญประจำปี 2523 เมื่อวันที่ 28 พฤษภาคม 2523 ณ จังหวัด อุบลราชธานี ที่ประชุมได้พิจารณาและรับหลักการเกี่ยวกับการสร้างโรงเรียนสหกรณ์ออมทรัพย์ ในถิ่นทุรกันดาร และมอบให้ชุมนุมสหกรณ์ดำเนินการนั้น ชุมชนสหกรณ์ได้ออกหนังสือเวียนที่ ว. 7/2523 ลงวันที่ 15 กันยายน 2523 ซึ่งแจ้งวิธีการดำเนินการตลอดจนการจัดหาทุนเพื่อโครงการ จัดสร้างโรงเรียนสหกรณ์ออมทรัพย์ในถิ่นทุรกันดาร ไปยังสหกรณ์ออมทรัพย์ต่างๆ ได้พิจารณา ซึ่งสหกรณ์ออมทรัพย์ส่วนใหญ่เห็นชอบด้วยในหลักการ และได้ส่งเงินมาสมทบทุน

ปัจจุบัน (15 มีนาคม 2525) ชุมชนสหกรณ์ได้รับเงินทุนดังกล่าว เป็นจำนวนเงิน 289,339.93 บาท

เนื่องจากเงินทุนที่ได้รับขณะนี้ยังเป็นจำนวนน้อยมาก ยังไม่อาจดำเนินการตามโครงการ ในป็นนี้ได้ อย่างไรก็ตามหวังว่า คงจะได้รับความร่วมมือจากสหกรณ์ออมทรัพย์ต่างๆ ในโอกาสต่อไป จึงขอเสนอมาเพื่อทราบ

ที่ประชุมรับทราบ

เรื่องที่ 10 เลือกลงกรรมการดำเนินการแทนตำแหน่งซึ่งต้องออกตามวาระ

ประธาน เสนอว่า ตามข้อบังคับของชุมนุมสหกรณ์ฯ ข้อ 45 กำหนดว่า คณะกรรมการ ดำเนินการนั้น ให้มีจำนวนไม่น้อยกว่า 9 คน และไม่เกิน 15 คน ซึ่งที่ประชุมใหญ่เลือกตั้งขึ้นจาก ผู้แทนสมาชิก โดยมีตำแหน่งเป็นประธานกรรมการคนหนึ่ง รองประธานกรรมการคนหนึ่งหรือ หลายคน เลขานุการคนหนึ่ง นอกนั้นเป็นกรรมการ และข้อ 46 กำหนดว่า คณะกรรมการดำเนินการ

ซึ่งที่ประชุมใหญ่สามัญเลือกตั้ง ให้อยู่ในตำแหน่งได้สองปี เป็นกรรมการดำเนินการอยู่ในตำแหน่งจนครบกำหนดสองปีแล้วก็ให้ที่ประชุมใหญ่สามัญเลือกตั้งกรรมการดำเนินการขึ้นแทนทุกปี ถ้าหากปีใดยังไม่มีกรรมการเลือกตั้งกรรมการดำเนินการขึ้นแทนตำแหน่งที่ว่างลงนั้น ก็ให้คณะกรรมการดำเนินการชุดเดิมอยู่ในตำแหน่งไปจนกว่าจะมีการเลือกตั้งดังกล่าวนี้ จึงขอเสนอที่ประชุมเพื่อพิจารณา

ที่ประชุมมีมติให้กรรมการเท่าเดิม โดยที่ประชุมจะเลือกตั้งผู้แทนจากสหกรณ์ต่าง ๆ รวม 7 ท่าน

การเลือกตั้งใช้วิธีลงบัตรและแต่งตั้งให้มีกรรมการนับตรวจบัตรนับคะแนน รวม 3 ท่าน คือ ดร.บุญธรรม สมบูรณ์สงค์, พ.ต.อ.วิเชียร แก้วเกตุ และนายประพัฒน์ วิรัตน์นันท์ มีผู้ใช้สิทธิออกเสียง 182 คน เมื่อได้ออกเสียงและนับคะแนนแล้ว ปรากฏว่ามีผู้ได้รับเลือกตั้งทั้งหมด 7 ท่านดังนี้

1. น.ส.ศรีลีย์ จันส์ญชัย	ได้คะแนน	113 คะแนน
2. รศ.นพ.วีระพงษ์ ฉัตรานนท์	ได้คะแนน	94 คะแนน
3. นายสัมฤทธิ์ ลำเจียก	ได้คะแนน	87 คะแนน
4. นายสมศักดิ์ จรุงธนาภิบาล	ได้คะแนน	77 คะแนน
5. พ.ต.อ.ขจร สุชาติานนท์	ได้คะแนน	76 คะแนน
6. นายสมพงษ์ เอี่ยมวิริยวัฒน์	ได้คะแนน	67 คะแนน
7. นายสวัสดิ์ จันทหาร	ได้คะแนน	64 คะแนน

กรรมการที่ยังไม่หมดวาระและกรรมการที่ได้รับเลือกเข้ามาใหม่ ได้ประชุมเลือกตั้งระหว่างกันเองเพื่อดำรงตำแหน่งต่าง ๆ ในคณะกรรมการดำเนินการ ฉะนั้นคณะกรรมการดำเนินการของชุมนุมสหกรณ์ออมทรัพย์แห่งประเทศไทย จำกัด จึงได้แก่บุคคลและตำแหน่งดังต่อไปนี้

1. ผศ.เต็มใจ สุวรรณทัต	ประธานกรรมการ
2. ศจ.ดร.บรรเจิด คดีการ	รองประธานกรรมการคนที่ 1
3. ดร.บุญธรรม สมบูรณ์สงค์	รองประธานกรรมการคนที่ 2
4. รศ.นพ.วีระพงษ์ ฉัตรานนท์	กรรมการ
5. นายวรเทพ ไวทยาวิโรจน์	กรรมการ
6. พล.ร.ต.สุนทร วงศาโรจน์	กรรมการ
7. พล.ต.ต.อรุณ สมบูรณ์สุข	กรรมการ
8. พ.ต.อ.วิเชียร แก้วเกตุ	กรรมการ
9. พ.ต.อ.ขจร สุชาติานนท์	กรรมการ
10. นายสัมฤทธิ์ ลำเจียก	กรรมการ
11. นายสวัสดิ์ จันทหาร	กรรมการ
12. นายประพัฒน์ วิรัตน์นันท์	กรรมการ
13. นายสมศักดิ์ จรุงธนาภิบาล	กรรมการ
14. นายสมพงษ์ เอี่ยมวิริยวัฒน์	กรรมการ
15. น.ส.ศรีลีย์ จันส์ญชัย	กรรมการและเลขานุการ

กรรมการอำนวยการ

รศ.นพ.วีระพงษ์ ฉัตรานนท์ กรรมการอำนวยการ
 นายประพัฒน์ วัฒนานันท์ รองกรรมการอำนวยการ
 นายสมศักดิ์ จรุงธนาภิบาล รองกรรมการอำนวยการ

กรรมการการศึกษา

นายวรเทพ ไวทยาวิโรจน์ กรรมการการศึกษา
 นายสมพงษ์ เอี่ยมวิริยาวัฒน์ รองกรรมการการศึกษา
 น.ส.ศรีลีย์ จันส์ัญชัย รองกรรมการการศึกษา

เรื่องที่ 11 เรื่องอื่นๆ

ไม่มีผู้ใดเสนอ ประธานจึงได้กล่าวปิดประชุม

เลิกประชุมเวลา 17.00 น.

(ลงชื่อ) บุญธรรม สมบูรณ์สงค์ ประธานในที่ประชุม

(ดร.บุญธรรม สมบูรณ์สงค์)

(ลงชื่อ) ศรีลีย์ จันส์ัญชัย เลขานุการ

(น.ส.ศรีลีย์ จันส์ัญชัย)



(น.ส.สิริวรรณ รัตนานูบาล)

ผู้จัดบันทึก

เอกสารประกอบวาระที่ 2

ประธาน เสนอให้ที่ประชุมรับทราบเรื่องการรับสมาชิกเข้าใหม่คือ เมื่อวันที่ 30 เมษายน 2525 ชุมชนผู้มีสมาชิก 258 สหกรณ์ และตั้งแต่วันที่ 1 พฤษภาคม 2525 จนถึงวันที่ 31 มีนาคม 2526 ได้รับสมาชิกเพิ่มขึ้นอีก 25 สหกรณ์ คือ

	ถือหุ้น	เป็นเงิน	
1. สหกรณ์ออมทรัพย์สาธารณสุขชลบุรี จำกัด	4	หุ้น	2,000 บาท
2. สหกรณ์ออมทรัพย์องค์การบริหารส่วนจังหวัด นครพนม จำกัด	1	"	500 "
3. สหกรณ์ออมทรัพย์รพช.เลย จำกัด	1	"	500 "
4. สหกรณ์ออมทรัพย์สภากาชาดแห่งชาติ จำกัด	1	"	500 "
5. สหกรณ์ออมทรัพย์องค์การเภสัชกรรม จำกัด	1	"	500 "
6. สหกรณ์ออมทรัพย์มหาวิทยาลัยสุโขทัยธรรมมาธิราช จำกัด	1	"	500 "
7. สหกรณ์ออมทรัพย์โรงพยาบาลแพร่ จำกัด	2	"	1,000 "
8. สหกรณ์ออมทรัพย์พนักงานไทยชาร์โก้ จำกัด	1	"	500 "
9. สหกรณ์ออมทรัพย์กองบิน 21 จำกัด	1	"	500 "
10. สหกรณ์ออมทรัพย์ประมงน้ำจืด บางเขน จำกัด	1	"	500 "
11. สหกรณ์ออมทรัพย์สาธารณสุขลำพูน จำกัด	1	"	500 "
12. สหกรณ์ออมทรัพย์กรมควบคุมโรคติดต่อ จำกัด	1	"	500 "
13. สหกรณ์ออมทรัพย์โรงพยาบาลยะลา จำกัด	2	"	1,000 "
14. สหกรณ์ออมทรัพย์สาธารณสุขร้อยเอ็ด จำกัด	1	"	500 "
15. สหกรณ์ออมทรัพย์ ส.ป.ก. จำกัด	1	"	500 "
16. สหกรณ์ออมทรัพย์การไฟฟ้าฝ่ายผลิตแห่งประเทศไทย จำกัด	40	"	20,000 "
17. สหกรณ์ออมทรัพย์กรมวิทยาศาสตร์การแพทย์ จำกัด	1	"	500 "
18. สหกรณ์ออมทรัพย์สาธารณสุขสงขลา จำกัด	1	"	500 "
19. สหกรณ์ออมทรัพย์เจ้าหน้าที่โรงพยาบาลพระปกเกล้าจันทบุรี จำกัด	1	"	500 "
20. สหกรณ์ออมทรัพย์ศูนย์ชีวะวิทยาทางทะเล ภูเก็ต จำกัด	1	"	500 "
21. สหกรณ์ออมทรัพย์โรงพยาบาลสระบุรี จำกัด	1	"	500 "
22. สหกรณ์ออมทรัพย์กรมชลประทาน จำกัด	5	"	2,500 "
23. สหกรณ์ออมทรัพย์เทคโนโลยีพระจอมเกล้าลาดกระบัง จำกัด	1	"	500 "
24. สหกรณ์ออมทรัพย์สาธารณสุขนครศรีธรรมราช จำกัด	2	"	1,000 "
25. สหกรณ์ออมทรัพย์รพช. ศรีสะเกษ จำกัด	2	"	1,000 "

ที่ประชุม _____

วาระที่ 3

รายงานแสดงผลการดำเนินงานและแสดงงบดุล

ชุมนุมสหกรณ์ออมทรัพย์แห่งประเทศไทย จำกัด

รายงานแสดงผลการดำเนินงาน ประจำปี 2525

ท่านผู้แทนสหกรณ์สมาชิกผู้เกี่ยวข้อง

คณะกรรมการดำเนินการมีความยินดีเสนอรายงานแสดงผลการดำเนินงานประจำปี 2525 ของชุมนุมสหกรณ์ออมทรัพย์แห่งประเทศไทย จำกัด ดังต่อไปนี้

ชุมนุมสหกรณ์ออมทรัพย์ได้จดทะเบียนตามพระราชบัญญัติสหกรณ์ พ.ศ. 2511 เมื่อวันที่ 1 กันยายน 2515 และได้เริ่มประกอบธุรกิจ ตั้งแต่วันที่ 1 มกราคม 2516 เป็นต้นมา การดำเนินงานได้ก้าวหน้าขึ้นตามลำดับ ดังปรากฏรายการแสดงฐานะทั่วไป เมื่อสิ้นปี 2525 เปรียบเทียบกับปี 2524 ดังนี้

1. จำนวนสมาชิก เมื่อสิ้นปี 2524 มีสมาชิก 253 สหกรณ์ ในระหว่างปี 2525 ได้รับสมาชิกเพิ่มขึ้นอีก 27 สหกรณ์ ดังนั้นเมื่อสิ้นปี 2525 จึงมีสมาชิกทั้งสิ้น 280 สหกรณ์ (จำนวนสหกรณ์ออมทรัพย์ทั้งหมด 369 สหกรณ์)

2. ทุนดำเนินงาน

	ปี 2525	ปี 2524	+ เพิ่ม - ลด
	(บาท)	(บาท)	(บาท)
ทุนเรือนหุ้นที่ชำระแล้ว	3,107,000.00	2,625,000.00	+ 482,000.00
เงินรับฝาก	6,164,393.33	4,499,466.67	+ 1,664,926.66
เงินสำรองและทุนอื่น ๆ	1,554,953.86	1,116,827.20	+ 438,126.66
เจ้าหนี้ต่าง ๆ	303,285.25	220,573.00	+ 82,712.25
เงินกู้	2,400,000.00	2,000,000.00	+ 400,000.00
เงินค้างจ่าย	449,347.68	325,754.91	+ 123,592.77
อื่น ๆ	163,426.50	106,137.68	+ 57,288.82
ทุนดำเนินงานทั้งหมด	14,142,406.62	10,893,759.46	+ 3,248,647.16

3. ทุนเรือนหุ้น เมื่อสิ้นปี 2524 ชุมชนสหกรณ์ออมทรัพย์ มีทุนเรือนหุ้น 2,625,000.00 บาท ในระหว่างปี 2525 ได้รับเพิ่มขึ้นอีก 482,000.00 บาท เมื่อสิ้นปีจึงมีทุนเรือนหุ้น 3,107,000.00 บาท หุ้นที่เพิ่มขึ้นได้เพิ่มขึ้นจากสมาชิกเข้าใหม่ 27 สหกรณ์ เป็นเงิน 38,000.00 บาท สหกรณ์สมาชิกถือหุ้นเพิ่มขึ้นตามข้อบังคับและด้วยความสมัครใจ เป็นเงิน 444,000.00 บาท อย่างไรก็ตาม ยังมีสหกรณ์ซึ่งอยู่ในเกณฑ์จะต้องถือหุ้นเพิ่มตามข้อบังคับ แต่มิได้ส่งค่าหุ้นเพิ่มในปี 2525 อีกจำนวนทั้งสิ้น 174 สหกรณ์ คิดเป็นเงินที่ขาดไปถึง 1,558,000.00 บาท

อย่างไรก็ตามในปี 2526 นี้ ชุมชนสหกรณ์ออมทรัพย์ฯ จะทำหนังสือแจ้งจำนวนหุ้นที่สหกรณ์สมาชิกที่ยังถือหุ้นไม่ครบถ้วนให้ถือครบตามข้อบังคับต่อไป

4. การให้เงินกู้แก่สหกรณ์สมาชิก เมื่อสิ้นปี 2524 เงินให้กู้คงเหลืออยู่ที่สหกรณ์สมาชิก 10,335,000.00 บาท ในระหว่างปี 2525 ชุมนุมฯ ได้ให้เงินกู้แก่สหกรณ์สมาชิกไปรวม 24 สหกรณ์ เป็นเงิน 12,350,000.00 บาท ในระหว่างปี 2525 สหกรณ์สมาชิกที่กู้ได้ชำระคืนเงินกู้ตาม สัญญาเป็นเงิน 9,150,580.82 บาท ดังนั้น เมื่อสิ้นปี 2525 เงินให้กู้จึงยังคงเหลืออยู่ที่สหกรณ์สมาชิก เป็นเงิน 13,534,419.18 บาท

5. การรับเงินฝาก เมื่อสิ้นปี 2524 มีเงินรับฝากคงเหลือ 4,499,466.67 บาท ในระหว่าง ปี 2525 ได้รับเงินฝากเพิ่มขึ้น 4,454,259.99 บาท ในระหว่างปีผู้ฝากได้ถอนคืนเงินฝากไปทั้งสิ้น 2,789,333.33 บาท เมื่อสิ้นปี 2525 จึงมีเงินรับฝากคงเหลือทั้งสิ้น 6,164,393.33 บาท

6. การจำหน่ายแบบพิมพ์ ในระหว่างปี 2525 ชุมนุมสหกรณ์ได้จัดจำหน่ายแบบพิมพ์ แก่สหกรณ์สมาชิกเป็นเงิน 2,242,060.00 บาท และมีแบบพิมพ์คงเหลือ 69,982.00 บาท เมื่อหัก ต้นทุนขาย (ราคาซื้อรวมค่าใช้จ่ายในการซื้อ) จำนวน 1,800,197.55 บาท และจ่ายส่วนลดจ่ายแก่ สหกรณ์สมาชิกผู้ซื้อในอัตราร้อยละ 3 ของราคาซื้อ เป็นเงิน 61,277.70 บาทแล้ว ชุมนุม จะมี รายได้จากการจำหน่ายแบบพิมพ์ 380,584.75 บาทหรือคิดเป็นร้อยละ 16.98 ของยอดขาย สูงกว่าปี 2524 จำนวน 95,163.96 บาท

7. บริการตรวจสอบกิจการ (ตรวจสอบภายใน) ในปี 2525 ชุมนุมฯ ได้รับตรวจสอบ กิจการให้แก่สหกรณ์สมาชิก รวม 23 สหกรณ์ ได้รับค่าบริการตรวจสอบทั้งสิ้น 310,120.00 บาท อย่างไรก็ตามเนื่องจาก ชุมนุมฯ ประสบกับปัญหาการขายในการตรวจสอบกิจการสูงขึ้น ในขณะที่ รายได้อยู่ในอัตรารีดิม คณะกรรมการดำเนินการได้พิจารณาอย่างละเอียดรอบคอบและมีมติให้ ปรับปรุงอัตราค่าตรวจสอบกิจการใหม่เมื่อวันที่ 13 มกราคม 2526 ตามรายละเอียดที่แนบในท้าย หนังสือนี

8. รายได้และค่าใช้จ่าย

รายได้ ในปี 2525 ชุมนุมสหกรณ์ฯ มีรายได้ก่อนหักค่าใช้จ่ายทั้งสิ้น 2,360,906.19 บาท ซึ่งอาจแยกได้ดังนี้

- ดอกเบี้ยเงินให้กู้	1,589,795.13	บาท
- ดอกเบี้ยเงินฝากธนาคาร	65,501.81	บาท
- ค่าบริการตรวจสอบกิจการ	310,120.00	บาท
- รายได้จากการจำหน่ายแบบพิมพ์	380,584.75	บาท
- ค่าธรรมเนียมแรกเข้า	2,500.00	บาท
- รายได้อื่น ๆ	12,404.50	บาท

ค่าใช้จ่าย ในปี 2525 ชุมนุมสหกรณ์ฯ มีค่าใช้จ่ายทั้งสิ้น 1,627,104.24 บาท แยกได้ดังนี้

- ดอกเบี้ยจ่าย	926,079.80	บาท
- ค่าใช้จ่ายในการขาย	5,512.00	บาท
- เงินเดือน	521,133.66	บาท

- เบี้ยประชุมกรรมการ	15,600.00	บาท
- ค่าเบี้ยเลี้ยงพาหนะ	22,076.50	บาท
- ค่ารับรอง	9,098.00	บาท
- บำเหน็จเจ้าหน้าที่	39,600.00	บาท
- ค่าเครื่องเขียนแบบพิมพ์	40,827.50	บาท
- ของใช้สำนักงาน	369.00	บาท
- ค่าธรรมเนียมไปรษณีย์	7,406.25	บาท
- ค่าซ่อมแซมทรัพย์สิน	3,520.00	บาท
- ค่าใช้จ่ายในการสัมมนา	25,482.00	บาท
- ค่าใช้จ่ายเบ็ดเตล็ด	4,806.70	บาท
- ค่าเสื่อมราคา	5,592.83	บาท

ค่าใช้จ่ายดังกล่าวแยกเป็นค่าใช้จ่ายบริหาร 695,512.44 บาท หรือร้อยละ 33.15 ของรายได้ในปีก่อน

ค่าใช้จ่ายบริหารคิดเป็นร้อยละ 29.46 ของรายได้ ในปีนี้ค่าใช้จ่ายบริหารสูงกว่าปีก่อน ร้อยละ 26.03

9. กำไรสุทธิประจำปี เมืองบัตูจิโดยหักค่าใช้จ่ายออกแล้ว ปรากฏว่าชุมนุมสหกรณ์ฯ มีกำไรสุทธิประจำปี 2525 จำนวน 733,801.95 บาท หรือร้อยละ 31.08 ของรายได้ สูงกว่าปี 2524 จำนวน 61,832.67 บาท คณะกรรมการดำเนินการได้เสนอแนะการจัดสรรกำไร ไว้ในระเบียบวาระที่ 4 แล้ว

10. แผนงานและผลการดำเนินงาน

ทุนดำเนินงาน	แผนงานที่กำหนด (บาท)	ผลการดำเนินงาน (บาท)
- ทุนเรือนหุ้น	3,256,000.00	3,107,000.00
- เงินสำรอง	384,143.27	384,143.27
- ทุนสะสมตามข้อบังคับ	757,887.66	735,087.66
- เงินรับฝาก	5,000,000.00	6,164,393.33
- เงินกู้	4,000,000.00	2,400,000.00
- เงินสะสมเจ้าหน้าที่	32,837.68	50,526.50
- เงินสำรองบำเหน็จเจ้าหน้าที่	73,300.00	112,900.00
รวมทุนดำเนินการ	13,504,168.61	12,954,050.76

รายได้		
- ค่าธรรมเนียมแรกเข้า	2,000.00	2,500.00
- ดอกเบี้ยรับจากเงินกู้	2,107,000.00	1,589,795.13
- ดอกเบี้ยเงินรับฝากธนาคาร	—	65,501.81

คณ	00 - ค่าบริการตรวจสอบกิจการ	390,000.00	310,120.00
คณ	00 - การจำหน่ายแบบพิมพ์	342,500.00	380,584.75
คณ	00 - อื่น ๆ	1,500.00	12,404.50
	รวมรายได้	<u>2,843,000.00</u>	<u>2,360,906.19</u>
ค่าใช้จ่าย			
คณ	00 - ดอกเบี้ยเงินกู้	510,000.00	272,666.67
คณ	00 - ดอกเบี้ยเงินรับฝาก	810,000.00	648,915.38
คณ	00 - ค่าเครื่องเขียนแบบพิมพ์และของใช้สำนักงาน	32,000.00	41,196.50
คณ	00 - ดอกเบี้ยเงินสะสมเจ้าหน้าที่	—	4,497.75
คณ	00 - ค่าเสื่อมราคาทรัพย์สิน	8,500.00	5,592.83
คณ	00 - เงินเดือน/ค่าครองชีพ/ค่าตอบแทน	596,700.00	521,133.66
	- เงินบำนาญพนักงาน	51,100.00	39,600.00
	- ค่าใช้จ่ายอื่น ๆ	144,500.00	93,501.45
	รวมค่าใช้จ่าย	<u>2,152,800.00</u>	<u>1,627,104.24</u>
	กำไรสุทธิ	<u>690,200.00</u>	<u>733,801.95</u>
การจัดซื้อทรัพย์สิน			
	- ครุภัณฑ์	10,000.00	6,840.00
	รวมการจัดซื้อทรัพย์สิน	<u>10,000.00</u>	<u>6,840.00</u>

11. อื่น ๆ

ก. การดำเนินงานตามแผนงานที่กำหนดไว้

(1) ได้ขอความร่วมมือไปยังสหกรณ์สมาชิกให้ถือหุ้นเพิ่มตามส่วนเงินทุนเรือนหุ้นของแต่ละสหกรณ์ ซึ่งส่วนใหญ่ได้ให้ความร่วมมือเป็นอย่างดี ทำให้ชุมนุมฯ ได้รับเงินค่าหุ้นเพิ่มขึ้น 444,000.00 บาท ซึ่งต่ำกว่าเป้าหมาย 177,000.00 บาท เนื่องจากสหกรณ์สมาชิกอีกหลายสหกรณ์มิได้ถือหุ้นเพิ่มตามข้อบังคับ

(2) ตามเป้าหมายชุมนุมฯ ควรมีรายได้ในปี 2525 เป็นเงิน 2,843,000.00 บาท ควรมีค่าใช้จ่ายทั้งสิ้น 2,152,800.00 บาท และควรมีกำไรสุทธิ 690,200.00 บาท ปรากฏว่าชุมนุมฯ มีรายได้ทั้งสิ้น 2,360,906.19 บาท ต่ำกว่าเป้าหมาย 482,098.81 บาท หรือต่ำกว่าเป้าหมายร้อยละ 16.96 มีค่าใช้จ่ายทั้งสิ้น 1,627,104.24 บาท ค่าใช้จ่ายต่ำกว่าเป้าหมาย 525,695.76 บาท หรือต่ำกว่าเป้าหมายร้อยละ 24.42 อย่างไรก็ตาม ชุมชนฯ ก็มีกำไรสุทธิประจำปีสูงกว่าเป้าหมาย 61,832.67 บาท

ข. ปัญหาและข้อขัดข้องในการดำเนินงาน การดำเนินงานของชุมนุมสหกรณ์ออมทรัพย์แห่งประเทศไทย จำกัด ในปัจจุบัน แม้จะอำนวยความสะดวกแก่สหกรณ์ได้ตามสมควรแก่ฐานะก็ตาม แต่ก็ยังไม่อาจสนองความต้องการของสหกรณ์สมาชิกได้ทั้งหมด โดยเฉพาะในด้านการให้เงินกู้ แม้ว่าชุมนุมฯ จะสามารถจ่ายเงินกู้ให้แก่สหกรณ์สมาชิกที่ยื่นขอได้ทุกสหกรณ์ก็ตาม แต่

ก็ยังไม่อาจให้กู้ได้เต็มที่ตามความต้องการของสหกรณ์ที่ขอกู้ ทั้งนี้ เพราะชุมนุมฯ ไม่อาจแสวงหาแหล่งเงินกู้ที่คิดดอกเบี้ยเงินกู้ในอัตราต่ำได้ เนื่องจากแหล่งเงินกู้ต่าง ๆ ได้ปรับอัตราดอกเบี้ยสูงขึ้นดังเป็นที่ทราบกันโดยทั่วไป สำหรับในด้านเงินรับฝากนั้น แม้ชุมนุมฯ จะปรับอัตราดอกเบี้ยเงินรับฝากให้สูงขึ้นเท่ากันกับธนาคารพาณิชย์ทั่ว ๆ ไปแล้วก็ตาม แต่สหกรณ์สมาชิกก็ประสบปัญหาเรื่องเงินทุนไม่เพียงพอให้สมาชิกกู้ยืมเช่นกัน จึงไม่มีเงินเหลือที่จะนำมาฝากไว้ในชุมนุมฯ ได้ หรือนำมาฝากเป็นระยะสั้น ๆ ซึ่งชุมนุมฯ จะต้องกันเงินสำรองไว้จ่ายคืนเมื่อทวงถาม

ก. ที่ปรึกษา คณะกรรมการดำเนินการได้เรียนเชิญท่านผู้มีรายนามต่อไปนี้เป็นที่ปรึกษา

1. พ.อ.สุรินทร์ ชลประเสริฐ อธิบดีกรมส่งเสริมสหกรณ์

2. นายเชิฐ บำรุงวงศ์ อธิบดีกรมตรวจบัญชีสหกรณ์

3. นายอดุล นิยมวิภาต รองปลัดกระทรวงเกษตรและสหกรณ์

4. ผศ.ประพันธ์พงศ์ เวชชาชีวะ ประธานกรรมการสหกรณ์ออมทรัพย์ข้าราชการ จุฬาลงกรณ์มหาวิทยาลัย จำกัด

5. นายดุษฎี สวัสดิ-ชูโต ผู้อำนวยการธนาคารออมสิน

6. นายสมจิตต์ วรางคณางค์ยุบล ผู้จัดการชุมนุมสหกรณ์เครดิตยูเนียนแห่งประเทศไทย จำกัด

ชุมนุมสหกรณ์ออมทรัพย์แห่งประเทศไทย จำกัด ได้รับความอนุเคราะห์จากท่านผู้กล่าวนามมาแล้วข้างต้น รวมทั้งงานส่งเสริมการชนกิจ กองสหกรณ์พาณิชย์และชนกิจ กรมส่งเสริมสหกรณ์ โดยเฉพาะ คุณสว่าง เจริญวัย คุณนพดล สุจริตจันทร์ และคุณสำราญ กลิ่นกล้า ตลอดจนกองตรวจบัญชีสหกรณ์สาม กรมตรวจบัญชีสหกรณ์ คุณทวีศักดิ์ กริธานันท์ และคุณประสพสิน แม้นทิม ผู้ตรวจสอบบัญชีสหกรณ์ที่ได้กรุณาให้คำแนะนำและสนับสนุนที่เป็นประโยชน์แก่การบริหารงานของคณะกรรมการดำเนินการ ในนามของคณะกรรมการดำเนินการของชุมนุมฯ จึงขอขอบพระคุณอย่างสูงไว้ ณ ที่นี้ด้วย

สำหรับบุคคลของชุมนุมฯ เมื่อสิ้นปี 2525 พร้อมทั้งบัญชีประกอบตามที่ได้นำเสนอมาพร้อมกับรายงานนั้นนั้นขอเรียนว่า นายทะเบียนสหกรณ์ได้แต่งตั้งให้ ประสพสิน แม้นทิม เป็นผู้สอบบัญชีของชุมนุมฯ ประจำปี 2525 และผู้สอบบัญชีได้รับรองไว้แล้ว จึงขอเสนอเพื่อพิจารณาอนุมัติตามความในข้อบังคับของชุมนุมฯ ข้อ 68.

หนังสือรับรองของสหกรณ์

วันที่ 12 มกราคม 2526

เรียน ผู้สอบบัญชีชุมนุมสหกรณ์ออมทรัพย์แห่งประเทศไทย จำกัด

ตามที่ท่านได้ตรวจสอบบัญชีของชุมนุมสหกรณ์ออมทรัพย์แห่งประเทศไทย จำกัด สำหรับปีสิ้นสุดวันที่ 31 ธันวาคม 2525 เพื่อแสดงความเห็นว่างบการเงินของชุมนุมสหกรณ์ออมทรัพย์แห่งประเทศไทย จำกัด แสดงฐานะการเงิน ผลการดำเนินงานและการเปลี่ยนแปลงฐานะการเงิน โดยถูกต้องตามที่ควร และได้ทำขึ้นตามหลักการบัญชีที่รับรองทั่วไป ข้าพเจ้าขอรับรองรายละเอียดอันเกี่ยวกับการตรวจสอบของท่านตามที่ข้าพเจ้าทราบและคิดว่าควรจะเป็นดังต่อไปนี้

1. ข้าพเจ้าเป็นผู้รับผิดชอบในความถูกต้องของงบการเงินที่ท่านตรวจสอบ ซึ่งได้ทำขึ้นตามหลักการบัญชีที่รับรองทั่วไป

2. ข้าพเจ้าได้จัดเอกสารหลักฐานและข้อมูล ดังต่อไปนี้ ให้ท่านตรวจสอบครบถ้วนแล้ว

คือ

2.1 บัญชีเอกสารหลักฐานข้อมูลทางการเงินและข้อมูลอื่นที่เกี่ยวข้องที่มีทั้งหมด

2.2 รายงานการประชุมคณะกรรมการดำเนินการและรายงานการประชุมใหญ่

3. ในงวดบัญชีนี้ไม่มีเหตุการณ์ผิดปกติร้ายแรงใด ๆ เกิดขึ้น โดยจะมีผลกระทบกระเทือนต่องบการเงิน

4. สหกรณ์ไม่ได้รับหนังสือแจ้งจากหน่วยราชการอันมีผลต่องบการเงิน เพราะมิได้ปฏิบัติตามข้อบังคับหรือกฎหมาย ซึ่งรวมถึงการถูกเรียกชดเชยหรือถูกประเมินภาษีอากรหรือมีหนี้สินที่อาจเกิดขึ้นในภายหน้าซึ่งควรจะได้นำมาพิจารณาในการเปิดเผยในงบการเงินหรือใช้เป็นหลักเกณฑ์ในการตั้งสำรองค่าเสียหายที่อาจเกิดขึ้น

5. ไม่มีการละเว้นการบันทึกรายการบัญชี

6. สหกรณ์มีกรรมสิทธิ์โดยสมบูรณ์ในสินทรัพย์ทั้งหมดของสหกรณ์ ไม่มีสิทธิ์ยึดเหนี่ยวหรือจำนำ หรือจำนอง หรือวางทรัพย์สินนั้นเป็นประกันหนี้

7. ไม่มีการละเมิดสัญญาและข้อผูกพันต่าง ๆ อันอาจมีผลกระทบต่องบการเงิน

8. นับแต่วันสิ้นปี ไม่มีเหตุการณ์ใดเกิดขึ้น หรือไม่ปรากฏข้อเท็จจริงใดที่มีผลกระทบกระเทือนงบการเงินหรือต้องเปิดเผยไว้ในงบการเงินอีก

ขอแสดงความนับถือ



ประธานกรรมการ



ผู้จัดการ/ผู้ช่วยผู้จัดการ

รายงานของผู้สอบบัญชี

เสนอ นายทะเบียนสหกรณ์

ข้าพเจ้าได้ตรวจสอบงบดุล ณ วันที่ 31 ธันวาคม 2525 งบกำไรขาดทุนและงบแสดงการเปลี่ยนแปลงฐานะการเงิน สำหรับปีสิ้นสุดวันเดียวกันของชุมนุมสหกรณ์ออมทรัพย์แห่งประเทศไทย จำกัด ตามระเบียบที่นายทะเบียนสหกรณ์กำหนดแล้ว

ข้าพเจ้าเห็นว่า งบการเงินที่แนบมาพร้อมนี้ ได้แสดงฐานะการเงิน ณ วันที่ 31 ธันวาคม 2525 ผลการดำเนินงานและการเปลี่ยนแปลงฐานะการเงิน สำหรับปีสิ้นสุดวันเดียวกันของชุมนุมสหกรณ์ออมทรัพย์แห่งประเทศไทย จำกัด โดยถูกต้องตามที่ควรและได้ทำขึ้นตามหลักการบัญชีที่รับรองทั่วไป ซึ่งได้ถือปฏิบัติเช่นเดียวกับปีก่อน.

00.000,000.00	00.000,000.00
10.000,000.00	10.000,000.00
20.000,000.00	20.000,000.00
30.000,000.00	30.000,000.00
40.000,000.00	40.000,000.00
50.000,000.00	50.000,000.00
60.000,000.00	60.000,000.00
70.000,000.00	70.000,000.00
80.000,000.00	80.000,000.00
90.000,000.00	90.000,000.00

(ลายเซ็น)

(นายประสพลิน แม้นทิม)

ผู้สอบบัญชีสหกรณ์

กรมตรวจบัญชีสหกรณ์ โทร. 2828478

12 มกราคม 2526

00.000,000.00	00.000,000.00
10.000,000.00	10.000,000.00
20.000,000.00	20.000,000.00
30.000,000.00	30.000,000.00
40.000,000.00	40.000,000.00
50.000,000.00	50.000,000.00
60.000,000.00	60.000,000.00
70.000,000.00	70.000,000.00
80.000,000.00	80.000,000.00
90.000,000.00	90.000,000.00

00.000,000.00	00.000,000.00
10.000,000.00	10.000,000.00
20.000,000.00	20.000,000.00

ขุมนุสทกรณออมทรัพย์แห่งประเทศไทย จำกัด

งบดุล

ณ วันที่ 31 ธันวาคม 2525

สินทรัพย์	ปี 2525 (บาท)	ปี 2524 (บาท)
สินทรัพย์หมุนเวียน		
เงินสดและเงินฝากธนาคาร	344,711.76	537,232.48
ลูกหนี้		
การค้า	520,942.00	332,702.00
เงินกู้	13,534,419.18	10,335,000.00
รวมลูกหนี้สุทธิ	14,055,361.18	10,667,702.00
ดอกเบี้ยเงินให้กู้ค้างรับ	345,642.74	209,089.30
สินค้าคงเหลือ	69,982.00	77,920.70
สินทรัพย์หมุนเวียนอื่น ๆ	32,822.71	47,343.33
รวมสินทรัพย์หมุนเวียน	14,848,520.39	11,539,287.81
สินทรัพย์ถาวร - สุทธิ		
เครื่องใช้สำนักงาน	27,688.18	26,441.01
รวมสินทรัพย์ถาวร	27,688.18	26,441.01
รวมสินทรัพย์	14,876,208.57	11,565,728.82
หนี้สินและทุนของสหกรณ์		
หนี้สินหมุนเวียน		
เงินกู้ยืม	2,400,000.00	2,000,000.00
เจ้าหนี้การค้า	303,285.25	220,573.00
เงินรับฝาก	6,164,393.33	4,499,466.67
หนี้สินหมุนเวียนอื่น	449,347.68	325,754.91
รวมหนี้สินหมุนเวียน	9,317,026.26	7,045,794.58
หนี้สินอื่น ๆ	163,426.50	106,137.88
รวมหนี้สิน	9,480,452.76	7,151,932.26
ทุนของสหกรณ์		
ทุนเรือนหุ้น มูลค่าหุ้นละ 500.00 บาท		
หุ้นที่สมาชิกถือ 6,214 หุ้น		
หุ้นที่ชำระเต็มมูลค่าแล้ว	3,107,000.00	2,625,000.00
เงินสำรอง	384,143.27	279,420.87
ทุนสะสมตามข้อบังคับ ระเบียบและอื่น ๆ	770,387.66	559,537.66

ทุนโครงการสร้างอาคารเรียนสหกรณ์	400,422.93	277,868.75
กำไรสุทธิประจำปี	733,801.95	671,969.28
รวมทุนของสหกรณ์	5,395,755.81	4,413,796.56
รวมหนี้สินและทุนของสหกรณ์	14,876,208.57	11,565,728.82

หมายเหตุประกอบงบการเงิน

1. สรุปนโยบายบัญชีที่สำคัญ

- สหกรณ์คำนวณยอดดำเนินงานตามหลักเกณฑ์พึงรับหรือจ่าย
- สหกรณ์รับรู้รายได้จากการขายสินค้าผ่านบัญชีเมื่อได้ส่งของให้แก่สหกรณ์ออมทรัพย์
- สินค้าคงเหลือตีราคาในราคาทุนหรือตลาดแล้วแต่ราคาใดจะต่ำกว่า และถือตามเกณฑ์สินค้าที่เข้าก่อนจ่ายออกไปก่อน

- ค่าเสื่อมราคาสินทรัพย์ถาวรคำนวณโดยวิธีเส้นตรง ในอัตราที่กำหนดไว้ในระเบียบการบัญชีของสหกรณ์ พ.ศ. 2512

- ค่าซ่อมบำรุง ค่าซ่อมแซม รวมทั้งการซื้อสินทรัพย์รายการย่อย ๆ ถือเป็นค่าใช้จ่ายหักจากรายได้

2. หลักประกันที่ให้กับหนี้สิน มีการประกันหนี้โดยบุคคล.



(ผู้ช่วยศาสตราจารย์เต็มใจ สุวรรณทัต)

ประธานกรรมการ

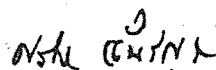

(นางสาวศรีลักษ์ จันส์ถัญจัย)

เลขานุการ

มกราคม 2526

ชุมนุมสหกรณ์ออมทรัพย์แห่งประเทศไทย จำกัด
งบกำไรขาดทุน
สำหรับปี สิ้นสุดวันที่ 31 ธันวาคม 2525

รายการย่อยรายได้และค่าใช้จ่าย	ปี 2525 (บาท)		ปี 2524 (บาท)	
	จำนวนเงิน	%	จำนวนเงิน	%
รายได้				
ดอกเบียร์รับ	1,589,795.13	67.34	1,415,370.79	67.47
รายได้อื่น (ดูรายละเอียด)	<u>771,111.06</u>	<u>32.66</u>	<u>682,394.08</u>	<u>32.53</u>
รวมรายได้	<u>2,360,906.19</u>	<u>100</u>	<u>2,097,764.87</u>	<u>100</u>
ค่าใช้จ่าย				
ดอกเบียร์จ่าย	926,079.80	39.23	907,745.26	43.27
ค่าใช้จ่ายในการขาย	5,512.00	0.23	3,589.50	0.17
เงินเดือน	521,133.66	22.07	385,334.50	18.37
เบี้ยประชุมกรรมการ	15,600.00	0.66	14,300.00	0.68
ค่าเบี่ยงเลียงพาหนะ	22,076.50	0.94	13,949.50	0.67
ค่ารับรอง	9,098.00	0.39	8,151.00	0.39
บำเหน็จเจ้าหน้าที่	39,600.00	1.68	23,100.00	1.10
ค่าเครื่องเขียนแบบพิมพ์	40,827.50	1.73	26,202.25	1.25
ของใช้สำนักงาน	369.00	0.02	869.00	0.04
ค่าธรรมเนียมไปรษณีย์	7,406.25	0.31	0.00	0.00
ค่าซ่อมแซมทรัพย์สิน	3,520.00	0.15	0.00	0.00
ค่าใช้จ่ายในการสัมมนา	25,482.00	1.08	0.00	0.00
ค่าใช้จ่ายเบ็ดเตล็ด	4,806.70	0.20	35,847.25	1.71
ค่าเสื่อมราคา	<u>5,592.83</u>	<u>0.23</u>	<u>6,707.33</u>	<u>0.32</u>
รวมค่าใช้จ่าย	<u>1,627,104.24</u>	<u>68.92</u>	<u>1,425,795.59</u>	<u>67.97</u>
กำไรสุทธิประจำปี	<u>733,801.93</u>	<u>31.08</u>	<u>671,969.28</u>	<u>32.03</u>

รายละเอียดรายได้อื่น

	ปี 2525 (บาท)		ปี 2524 (บาท)	
	จำนวนเงิน	%	จำนวนเงิน	%
ดอกเบียร์เงินฝากธนาคาร	65,501.81	2.77	59,847.29	2.85
ค่าบริการตรวจสอบกิจการ	310,120.00	13.14	333,826.00	15.91
กำไรจากการจำหน่ายแบบพิมพ์	380,584.75	16.12	285,420.79	13.61
ค่าธรรมเนียมแรกเข้า	2,500.00	0.11	1,800.00	0.09
รายได้เบ็ดเตล็ด	<u>12,404.50</u>	<u>0.52</u>	<u>1,500.00</u>	<u>0.07</u>
	<u>771,111.06</u>	<u>32.66</u>	<u>632,394.08</u>	<u>32.53</u>

ชุมนุมสหกรณ์ออมทรัพย์แห่งประเทศไทย จำกัด
งบกำไรขาดทุน (แผนกจำหน่ายแบบพิมพ์)
สำหรับปี สิ้นสุดวันที่ 31 ธันวาคม 2525

	ปี 2525 (บาท)		ปี 2524 (บาท)	
	จำนวนเงิน	%	จำนวนเงิน	%
ขายแบบพิมพ์	2,242,060.00	100	2,022,047.00	100
หัก ส่วนลดจ่าย	<u>61,277.70</u>	<u>2.73</u>	<u>56,011.86</u>	<u>2.77</u>
ขายแบบพิมพ์สุทธิ	2,180,782.30	97.27	1,966,035.14	97.23
หัก ต้นทุนขายแบบพิมพ์	<u>1,800,197.55</u>	<u>80.29</u>	<u>1,680,614.35</u>	<u>83.11</u>
กำไรขั้นต้นจากการขายแบบพิมพ์	<u><u>380,584.75</u></u>	<u><u>16.98</u></u>	<u><u>285,420.79</u></u>	<u><u>14.12</u></u>

งบต้นทุนขายแบบพิมพ์
สำหรับปี สิ้นสุดวันที่ 31 ธันวาคม 2525

	ปี 2525 (บาท)	ปี 2524 (บาท)
แบบพิมพ์คงเหลือต้นปี	77,920.70	67,261.20
ซื้อแบบพิมพ์ระหว่างปี	<u>1,792,258.85</u>	<u>1,691,273.85</u>
รวม	1,870,179.55	1,758,535.05
หัก แบบพิมพ์คงเหลือสิ้นปี	<u>69,982.00</u>	<u>77,920.70</u>
ต้นทุนขายแบบพิมพ์	<u><u>1,800,197.55</u></u>	<u><u>1,680,614.35</u></u>

พิจารณาการจัดสรรกำไรสุทธิประจำปี 2525

ในปี 2525 ปรากฏว่า ชุมนุมสหกรณ์ฯ มีกำไรสุทธิ 733,801.95 บาท คณะกรรมการดำเนินการเห็นสมควรจัดสรรตามความในข้อบังคับของชุมนุมสหกรณ์ฯ ข้อ 69 ดังต่อไปนี้

1. เป็นเงินสำรองร้อยละ 10.89 ของกำไรสุทธิ	เงิน	79,971.98 บาท
2. เป็นค่าบำรุงสันนิบาตสหกรณ์ร้อยละ 0.68 ของกำไรสุทธิ	เงิน	5,000.- บาท
3. เป็นเงินปันผลตามหุ้นในอัตราร้อยละ 13 ต่อปี แห่งค่าหุ้นที่ชำระแล้ว โดยคิดให้ตามส่วนระยะเวลา (ร้อยละ 50.74 ของกำไรสุทธิ)	เงิน	372,314.97 บาท
4. เป็นโบนัส ร้อยละ 9.95 ของกำไรสุทธิ	เงิน	73,000.- บาท
5. เป็นทุนรักษาระดับอัตราเงินปันผลไม่เกินร้อยละ 2 ของทุนเรือนหุ้น ซึ่งชุมนุมสหกรณ์ฯ มีอยู่ เมื่อสิ้นปี 2525 (ร้อยละ 6.44 ของกำไรสุทธิ)	เงิน	47,250.- บาท
6. เป็นทุนเพื่อการศึกษอบรมทางสหกรณ์และสาธารณประโยชน์ร้อยละ 8.23 ของกำไรสุทธิ	เงิน	60,390.- บาท
7. เป็นทุนรับโอนหุ้นไม่เกินร้อยละ 5 ของทุนเรือนหุ้นซึ่งชุมนุมสหกรณ์ฯ มีอยู่เมื่อสิ้นปี 2525 (ร้อยละ 9.66 ของกำไรสุทธิ)	เงิน	70,875.- บาท
8. เป็นเงินส่งเสริมสวัสดิการพนักงานหรือลูกจ้าง (ร้อยละ 3.41 ของกำไรสุทธิ)	เงิน	25,000.- บาท

หมายเหตุ	โบนัส	เจ้าหน้าที่เป็นเงินทั้งสิ้น	57,000 บาท
	"	กรรมการและที่ปรึกษา $(15 \times 500) + (5 \times 500) =$	10,000 บาท
	"	ค่ารับรองในการประชุมใหญ่	6,000 บาท
		รวม	73,000 บาท

ที่ประชุม _____

ตอน ๕ (ต่อหน้า) เรื่องเงินกู้ยืมและวงเงินค้ำประกัน

การที่บริษัทได้ยื่นขอเงินกู้ยืม ๓๕ ล้านบาท และวงเงินค้ำประกันเงินกู้ยืม ๓๕ ล้านบาท เมื่อวันที่ ๓๑ ธันวาคม ๒๕๖๒ บริษัทได้ยื่นขอวงเงินค้ำประกันเงินกู้ยืม ๓๕ ล้านบาท เมื่อวันที่ ๓๑ ธันวาคม ๒๕๖๒ บริษัทได้ยื่นขอวงเงินค้ำประกันเงินกู้ยืม ๓๕ ล้านบาท เมื่อวันที่ ๓๑ ธันวาคม ๒๕๖๒

การที่บริษัทได้ยื่นขอเงินกู้ยืม ๓๕ ล้านบาท และวงเงินค้ำประกันเงินกู้ยืม ๓๕ ล้านบาท เมื่อวันที่ ๓๑ ธันวาคม ๒๕๖๒ บริษัทได้ยื่นขอวงเงินค้ำประกันเงินกู้ยืม ๓๕ ล้านบาท เมื่อวันที่ ๓๑ ธันวาคม ๒๕๖๒ บริษัทได้ยื่นขอวงเงินค้ำประกันเงินกู้ยืม ๓๕ ล้านบาท เมื่อวันที่ ๓๑ ธันวาคม ๒๕๖๒

วาระที่ ๕

พิจารณากำหนดวงเงินกู้ยืมและวงเงินค้ำประกัน ประจำปี ๒๕๖๓

.....

.....

พิจารณากำหนดวงเงินกู้ยืมและวงเงินค้ำประกัน ประจำปี 2526

ประธาน เสนอว่า ตามข้อบังคับของชุมนุมสหกรณ์ฯ ข้อ 22 กำหนดว่าเพื่อจัดหาทุนชุมนุมสหกรณ์ฯ อาจกู้ยืมเงินหรือค้ำประกันเงินกู้ของสหกรณ์สมาชิก ได้รวมกันไม่เกินวงเงินซึ่งที่ประชุมใหญ่กำหนดสำหรับปีหนึ่ง ๆ วงเงินซึ่งกำหนดนี้จะต้องได้รับความเห็นชอบจากนายทะเบียนสหกรณ์

ถ้าที่ประชุมใหญ่ยังมิได้กำหนด หรือนายทะเบียนสหกรณ์ยังมิได้ให้ความเห็นชอบวงเงินสำหรับปีใด ๆ ก็ให้ใช้วงเงินสำหรับปีก่อนไปพลาง

ในปี 2525 ที่ประชุมได้กำหนดวงเงินกู้ยืมและวงเงินค้ำประกันไว้ไม่เกิน 50 ล้านบาท ชุมชนสหกรณ์ฯ ได้กู้ยืมเพียง 2 ล้านบาท และรับเงินฝากจากภายนอกอีก 4,164,393.33 บาท รวมใช้วงเงินกู้ยืมไปเพียง 6,164,393.33 บาท ขณะนี้ชุมนุมสหกรณ์ฯ ยังมีเงินทุนไม่เพียงพอสนองความต้องการเงินกู้ของสหกรณ์สมาชิก ซึ่งได้แสดงความจำนงขอกู้ไว้และในปี 2526 ชุมชนสหกรณ์ฯ พยายามที่จะติดต่อแหล่งเงินกู้ยืม จึงเห็นสมควรกำหนดวงเงินกู้ยืมและวงเงินค้ำประกันของชุมนุมสหกรณ์ฯ สำหรับปี 2526 ภายในวงเงินไม่เกิน 50 ล้านบาท

จึงขอเสนอที่ประชุมเพื่อพิจารณา

ที่ประชุม _____

๑๑๘๘ โฉมร่างของพระคชโยนบนพระเจดีย์

สมเด็จพระพุทธเจ้า

สมเด็จพระพุทธเจ้าทรงมีพระบรมราชโองการโปรดเกล้าโปรดกระหม่อมให้เจ้าพนักงานกรมการช่างเครื่องถ้วยชาม...
สมเด็จพระพุทธเจ้าทรงมีพระบรมราชโองการโปรดเกล้าโปรดกระหม่อมให้เจ้าพนักงานกรมการช่างเครื่องถ้วยชาม...
สมเด็จพระพุทธเจ้าทรงมีพระบรมราชโองการโปรดเกล้าโปรดกระหม่อมให้เจ้าพนักงานกรมการช่างเครื่องถ้วยชาม...

วาระที่ ๖

แผนงานและงบประมาณประจำปี ๒๕๒๖

๑.๑.๒

กรมการช่างเครื่องถ้วยชาม

๑.๑.๒.๑ แผนงาน...
๑.๑.๒.๒ แผนงาน...
๑.๑.๒.๓ แผนงาน...
๑.๑.๒.๔ แผนงาน...
๑.๑.๒.๕ แผนงาน...

กรมการช่างเครื่องถ้วยชาม

๑.๑.๒.๖ แผนงาน...
๑.๑.๒.๗ แผนงาน...
๑.๑.๒.๘ แผนงาน...

แผนงานและโครงการที่จะทำในปี 2526

หลักการและเหตุผล

นับตั้งแต่ชุมนุมสหกรณ์ออมทรัพย์แห่งประเทศไทย จำกัด ได้เริ่มดำเนินกิจการมาตั้งแต่ปี 2515 เป็นต้นมา งานของชุมนุมฯ ได้ขยายมาเรื่อย ๆ โดยได้ขยายการให้บริการแก่สหกรณ์สมาชิกทั้งด้าน จำนวนสมาชิก จำนวนผู้ขอรับสินเชื่อ การดำเนินการในฐานะผู้แทนของขบวนการสหกรณ์ออมทรัพย์เพื่อที่จะอำนวยความสะดวกให้แก่ขบวนการในแนวทางของสหกรณ์ที่ถูกต้องตามหลักการของสหกรณ์ที่จะช่วยตนเอง และช่วยเหลือซึ่งกันและกัน และได้รับการสนับสนุนจากรัฐบาล และขบวนการสหกรณ์เป็นปฏิภาคกลับกันกับความเจริญเติบโตของสหกรณ์นั้น ๆ อย่างไรก็ตามสหกรณ์ออมทรัพย์นั้น ๆ จะต้องดำเนินการอย่างมีประสิทธิภาพเพื่อที่จะอำนวยความสะดวกประโชชน์ทางเศรษฐกิจแก่มวลสมาชิกได้อย่างกว้างขวางและเป็นธรรม

ในฐานะที่เป็นชุมนุมฯ ซึ่งจะต้องเป็นแหล่งกลางทางด้านการเงินอย่างกว้างขวาง เป็นตัวแทนของสหกรณ์ได้อย่างเต็มที่ ดำเนินการบริการด้านต่าง ๆ ให้แก่มวลสมาชิกอย่างมีประสิทธิภาพ การที่จะเป็นเช่นนั้นได้ย่อมขึ้นอยู่กับความร่วมมือของมวลสมาชิก ความสามารถในการบริหาร และดำเนินการของคณะกรรมการและเจ้าหน้าที่ การสนับสนุนของหน่วยงานราชการและของรัฐ มีกฎหมายที่เหมาะสม ฉะนั้นเพื่อให้การดำเนินการในฐานะเป็นชุมนุมฯ สมบูรณ์ขึ้นและมีประสิทธิภาพสูงขึ้น ชุมชนฯ จึงมีเป้าหมายที่จะดำเนินการในปี 2526

เป้าหมาย

1. ด้านการดำเนินงาน

- คาดว่าจะมีสมาชิกเข้าใหม่ 30 สหกรณ์
- ทุนดำเนินการจะเพิ่มขึ้นจาก 14 ล้านบาทเป็น 19 ล้านบาท
- สมาชิกจะกักเงินจากชุมนุมฯ ได้เพิ่มขึ้นประมาณ 5 ล้านบาท
- เป็นแหล่งกลางการติดต่อเพื่อให้สมาชิกกักเงินระหว่างขบวนการสหกรณ์และสถาบันการเงินได้ประมาณ 120 ล้านบาท
- คาดว่าจะมีกำไรสุทธิประมาณ 810,000.- บาท
- ให้บริการด้านการจัดการสัมมนาเพื่อเสริมสร้างประสิทธิภาพของขบวนการสหกรณ์-ออมทรัพย์ประมาณ 8 โครงการ
- ดำเนินการจัดให้มีสถานที่ทำการเป็นของตนเอง โดยการขอซื้ออาคารชุด (CONDOMINIUM) จากสหกรณ์การเคหะสถาน กรุงเทพฯ เนื้อที่ประมาณ 200 ตารางเมตร ในวงเงินประมาณ 2,000,000.- บาท โดยชำระเงินในปี 2526 ประมาณกึ่งหนึ่ง
- ให้บริการด้านการจำหน่ายแบบพิมพ์เพิ่มขึ้นจากปีที่แล้วอีกร้อยละ 10

2. ด้านการบริหาร

- ปรับปรุงโครงสร้างและวิธีการจัดการภายในเพื่อให้การดำเนินงานมีประสิทธิภาพสูงขึ้น
- ปรับปรุงการให้บริการแก่สมาชิกให้ได้รับความสะดวกและรวดเร็วยิ่งขึ้น

- จัดสัมมนาเจ้าหน้าที่ คณะกรรมการชุมชนฯ เพื่อเพิ่มพูนความรู้ ความเข้าใจในระบบงานในหน้าที่ ในอันที่จะให้บริการแก่มวลชนสมาชิกได้ดียิ่งขึ้น พร้อมทั้งเริ่มนำเอาความรู้ในวิธีการบริหารงานสมัยใหม่ เพื่อก่อให้เกิดความคิดอ่านที่จะพัฒนา พร้อมทั้งดำเนินการให้มีประสิทธิภาพสูงขึ้น
- จัดเจ้าหน้าที่และคณะกรรมการเข้ารับการอบรม หรือสัมมนาภายนอก เพื่อให้มีความเข้าใจถึงการบริหารงานสมัยใหม่ การคอมพิวเตอร์ การเงิน การเศรษฐกิจ การสหกรณ์ ในอันที่จะเป็นประโยชน์ทั้งด้านการดำเนินงานของชุมชนฯ และนำมาเผยแพร่แก่ขบวนการสหกรณ์ออมทรัพย์
- จัดสวัสดิการให้แก่เจ้าหน้าที่ และผู้ทำงานให้แก่สหกรณ์ เพื่อบำรุงขวัญ และกำลังใจให้เกิดความจงรักภักดี อุทิศเวลา กำลังใจ และกำลังกายให้แก่ชุมชนฯ ซึ่งจะเป็นประโยชน์ทางอ้อมแก่ท่านสมาชิกผู้ทรงเกียรติในที่สุด

3. การดำเนินการในฐานะตัวแทนของสหกรณ์ออมทรัพย์

- ติดต่อสถาบันการเงินเพื่อขอวงเงินให้สินเชื่อแก่ขบวนการสหกรณ์ออมทรัพย์ประมาณ 100 ล้านบาท
- เป็นแหล่งกลางการติดต่อการให้สินเชื่อระหว่างสหกรณ์ออมทรัพย์ด้วยกันประมาณ 20 ล้านบาท
- ผลักดันและสนับสนุนให้มีแผนพัฒนาสหกรณ์ออมทรัพย์เพื่อเป็นแนวทางสนับสนุนกิจการสหกรณ์ออมทรัพย์ที่แน่นอน
- ให้การสนับสนุนและให้ความร่วมมือต่อขบวนการสหกรณ์ กรมส่งเสริมสหกรณ์ และ สันนิบาตสหกรณ์ฯ ในการจัดการสัมมนาทางวิชาการเกี่ยวกับการบริหารงานสหกรณ์ การเงินและการจัดการต่าง ๆ

4. โครงการบริการทางวิชาการ

ในรอบปี 2526 นี้ ชุมชนฯ จะดำเนินงานเกี่ยวกับการบริการทางวิชาการ และให้ความร่วมมือเกี่ยวกับบริการทางวิชาการคือ

- การจัดให้มีการสัมมนาเพื่อเสริมสร้าง เพิ่มพูน การพัฒนาสหกรณ์ออมทรัพย์ในภูมิภาค 16 โครงการ และจัดการประชุมทางวิชาการสำหรับผู้บริหารระดับสูงในสหกรณ์ส่วนภูมิภาค 2 โครงการ
- การจัดให้มีการสัมมนาในกรุงเทพมหานคร 4 โครงการ และการบรรยายทางวิชาการ 2 โครงการ
- ให้ความร่วมมือแก่สหกรณ์ออมทรัพย์ต่าง ๆ ในการรับเชิญเป็นวิทยากรประมาณ 30 สหกรณ์
- ประชาสัมพันธ์ทางวิทยุกระจายเสียงประมาณ 4 ครั้ง
- สนึกกำลังกับขบวนการสหกรณ์เครดิตยูเนียน (ซึ่งอยู่ในสหกรณ์ประเภทเดียวกัน) ในอันที่จะร่วมกันดำเนินการทางด้านวิชาการพัฒนาบุคลากร การดำเนินงานและการจัดการ ทั้งนี้เพื่อที่จะให้ขบวนการของสหกรณ์ออมทรัพย์มีกำลังเข้มแข็งและมีประสิทธิภาพสูงขึ้น

- ร่วมมือและประสานงานกับสันนิบาตสหกรณ์แห่งประเทศไทย กรมส่งเสริมสหกรณ์ และหน่วยราชการหรือหน่วยงานอื่นที่เกี่ยวข้อง ในการให้บริการทางวิชาการ การเผยแพร่และการประชาสัมพันธ์กิจการของสหกรณ์ออมทรัพย์

5. โครงการจัดการประกวดรายงานกิจการดีเด่นประจำปี

โดยที่ชุมนุมสหกรณ์ออมทรัพย์ฯ ได้ตระหนักถึงความสำคัญและสาระในการจัดทำรายงานกิจการประจำปี ของสหกรณ์ซึ่งสหกรณ์ต่าง ๆ ควรจะจัดทำขึ้นอย่างมีคุณภาพดีที่สุดในปีนี้เพราะรายงานกิจการประจำปีนอกจากจะเป็นสื่อกลางการประสานงานและการสร้างความเข้าใจอันดีระหว่างสมาชิกกับสหกรณ์แล้ว ยังเป็นเครื่องมือสำคัญที่จะช่วยให้ทราบถึงฐานะความมั่นคง ความเจริญก้าวหน้าทางสหกรณ์อีกด้วย

เพื่อสนับสนุนให้การจัดทำรายงานกิจการประจำปีของสหกรณ์มีการพัฒนาด้านคุณภาพให้เป็นแบบฉบับอันดีต่อกัน และเร่งเร้าให้มีการจัดทำรายงานกิจการประจำปีอย่างกว้างขวางทั่วไป ชุมชนสหกรณ์ออมทรัพย์ฯ จึงดำริที่จะจัดประกวดรายงานกิจการประจำปีขึ้น

สำหรับการพิจารณารายงานกิจการประจำปีเดิมนั้นจะพิจารณาอย่างน้อยปีละครั้ง โดยจะเริ่มพิจารณาจากรายงานของปี 2525 ด้วยการร่วมมือกับองค์กรธุรกิจอื่นที่เชื่อถือได้ ในแง่ของหลักเกณฑ์การพิจารณานั้นจะเน้นในเรื่องของเนื้อหา สาระ คุณภาพมากกว่าความสวยงามในการจัดพิมพ์

6. โครงการศูนย์ข่าวสารและทรัพยากรมนุษย์

เพื่อให้การบริการด้านข่าวสารของสหกรณ์สมาชิกต่าง ๆ ได้มีเครื่องช่วยติดต่อสัมพันธ์กันอย่างใกล้ชิดและทั่วถึง ตลอดจนสามารถได้รับข่าวสารที่เป็นประโยชน์ต่อการพัฒนาสหกรณ์ ชุมชนสหกรณ์ออมทรัพย์ฯ จึงดำริที่จะเป็นศูนย์ข่าวสารต่าง ๆ ให้แก่สหกรณ์สมาชิกทั้งในแง่ของการกระจายข่าวและการรับข่าวจากสหกรณ์สมาชิก โดยเฉพาะข่าวสารทางด้านเศรษฐกิจ การเงิน การบริหาร ฯลฯ ด้วย และโดยที่ได้ตระหนักเห็นว่าปัจจัยของทรัพยากรมนุษย์เป็นปัจจัยที่สำคัญของการดำเนินงานของสหกรณ์ ชุมชนสหกรณ์ออมทรัพย์ฯ จึงจะรับเป็นศูนย์กลางการสร้างสรรค์บุคคลด้วยการให้บริการในการจัดหาผู้ปฏิบัติงานที่มีประสิทธิภาพแก่สหกรณ์ต่าง ๆ รวมถึงการสับเปลี่ยนย้ายงานกันเองในระหว่างสหกรณ์สมาชิก เพียงแต่ให้ทุกสหกรณ์สมาชิกร่วมมือในการให้ข้อมูล ความต้องการ บุคคล ตำแหน่งว่าง คุณสมบัติ เงินเดือน และสาระอื่น ๆ ที่พิจารณาเห็นว่าจำเป็นโดยส่งตรงมายังชุมนุมสหกรณ์ออมทรัพย์ฯ เพื่อจะได้หาผู้ทางช่วยให้สหกรณ์สมาชิกได้บรรลุวัตถุประสงค์ตามเจตนารมณ์ต่อไป

7. โครงการการให้คำปรึกษาทางด้านการบริหาร และการจัดองค์งาน

เนื่องจากการบริหารงานและการจัดองค์งานเป็นหัวใจหลักในการชี้ชัดถึงประสิทธิภาพในการบริหารงานของสหกรณ์ แต่หลาย ๆ สหกรณ์ก็ยังคงขาดแคลนการวิเคราะห์งาน และการจัดการอย่างมีระบบที่ดี มีหลายกรณีที่มีปัญหาในการปฏิบัติงาน แต่ก็ไม่สามารถหาทางออกที่เหมาะสมได้

ชุมนุมสหกรณ์ออมทรัพย์ฯ จึงดำริที่จะให้ความสนับสนุนสหกรณ์ ในด้านการให้คำปรึกษาทางด้านการบริหาร และการจัดองค์งาน การจัดวางระบบงาน การกำหนดแผนงาน โครงการงานเพื่อเสริมสร้างความมั่นคงและเสถียรภาพของสหกรณ์ให้มีการบริหารงาน ตลอดจนการจัดการอย่างมีระบบ ระเบียบที่ดียิ่งขึ้น

แผนงานและประมาณการประจำปี 2526		
	ผลการดำเนินงาน	แผนงาน
	ปี 2525	ปี 2526
รายได้		
- จากการบริการ	2,280,499.88	3,176,840.-
- เบ็ดเตล็ด	80,406.31	54,000.-
รวมรายได้	<u>2,360,906.19</u>	<u>3,230,840.-</u>
ค่าใช้จ่าย		
- เกี่ยวกับเจ้าหน้าที่	565,231.41	742,500.-
- ในการบริหาร	114,808.78	159,500.-
- ตามโครงการ	25,482.-	70,000.-
- ดอกเบี้ยจ่าย (เงินรับฝาก + เงินกู้)	921,582.05	1,448,000.-
รวมค่าใช้จ่าย	<u>1,627,104.24</u>	<u>2,420,000.-</u>
ชุมนุมฯจะมีกำไรสุทธิ	733,801.95	810.840.-

หมายเหตุ ชุมนุมฯคาดว่าจะมีกำไรสุทธิเพิ่มจากปีก่อน 10.5%

รายละเอียดแผนงานและประมาณการประจำปี 2526

รายได้	ผลการดำเนินงาน	แผนงาน
	ปี 2525	ปี 2526
- จากการบริการ		
ดอกเบี้ยเงินให้กู้	1,589,795.13	2,240,000.-
ตรวจสอบกิจการ	310,120.-	480,840.-
จำหน่ายแบบพิมพ์	380,584.75	456,000.-
รวมรายได้จากการบริการ	<u>2,280,499.88</u>	<u>3,176,840.-</u>
- เบ็ดเตล็ด		
ดอกเบี้ยเงินฝากธนาคาร	65,501.81	50,000.-
ค่าธรรมเนียมแรกเข้า	2,500.-	2,000.-
อื่น ๆ	12,404.50	2,000.-
รวมรายได้เบ็ดเตล็ด	<u>80,406.31</u>	<u>54,000.-</u>
รวมรายได้ทั้งสิ้น	<u>2,360,906.19</u>	<u>3,230,840.-</u>

ขมมุสหกรณึฯ คาคว่ารายไคในปี 2526 จะสูงกว่าผลการดำเนินงานในปี 2525 ประมาณ 37%

ปี 2525	ปี 2526	ผลการดำเนินงาน	แผนงาน
ปี 2525	ปี 2526	ปี 2525	ปี 2526
ค่าใช้จ่าย			
เกี่ยวกับเจ้าหน้าที่			
เงินเดือน/ค่าครองชีพ		491,133.66	639,000.-
ดอกเบียเงินสะสม		4,497.75	8,500.-
เงินบำเหน็จ		39,600.-	45,000.-
ค่าตอบแทนผู้จัดการ		30,000.-	50,000.-
รวมค่าใช้จ่ายเกี่ยวกับเจ้าหน้าที่		565,231.41	742,500.-
ในการบริหาร			
เบี้ยประชุมกรรมการดำเนินการ/ที่ปรึกษา		15,600.-	31,500.-
ค่าเครื่องเขียนแบบพิมพ์และของใช้สำนักงาน		41,196.50	50,000.-
เบี้ยเลี้ยงพาหนะ		22,076.50	25,000.-
ค่ารับรอง		9,098.-	20,000.-
ไปรษณีย์		7,406.25	10,000.-
ค่าเสื่อมราคาครุภัณฑ์		5,592.83	7,000.-
ค่าซ่อมแซมครุภัณฑ์		3,520.-	5,000.-
ค่าใช้จ่ายเบ็ดเตล็ด		4,806.70	5,000.-
ค่าใช้จ่ายในการขาย		5,512.-	6,000.-
รวมค่าใช้จ่ายในการบริหาร		114,808.78	159,500.-
ตามโครงการ			
ในการสัมมนาประจำปี/ประชุมใหญ่			
ให้การศึกษาอบรมแก่สมาชิกของสหกรณ์		25,482.-	30,000.-
รวมค่าใช้จ่ายตามโครงการ		25,482.-	70,000.-
ดอกเบียจ่าย			
ดอกเบียเงินกู้		272,666.67	312,000.-
ดอกเบียเงินรับฝาก		648,915.38	1,136,000.-
รวมดอกเบียจ่าย		921,582.05	1,448,000.-
รวมค่าใช้จ่าย		1,627,104.24	2,420,000.-

งบประมาณ ๒๕๒๖ ปี	งบประมาณ ๒๕๒๖ ปี	ผลการดำเนินงาน ปี ๒๕๒๕	แผนงาน ปี ๒๕๒๖
ทุนดำเนินงาน			
ก. ทุนเรือนหุ้น			
- ๐๐๐,๐๐๐	- ๐๐๐,๐๐๐	๒,๖๒๕,๐๐๐.-	๓,๑๐๗,๐๐๐.-
- ๐๐๐,๐๐๐	- ๐๐๐,๐๐๐	๔๔๔,๐๐๐.-	๕๓๒,๕๐๐.-
- ๐๐๐,๐๐๐	- ๐๐๐,๐๐๐	๓๘,๐๐๐.-	๒๐,๐๐๐.-
- ๐๐๐,๐๐๐	- ๐๐๐,๐๐๐	<u>๓,๑๐๗,๐๐๐.-</u>	<u>๓,๖๕๙,๕๐๐.-</u>
ข. เงินสำรองและทุนอื่นๆ			
- ๐๐๐,๐๐๐	- ๐๐๐,๐๐๐	๓๘๔,๑๔๓.๒๗	๔๖๔,๑๑๕.-
- ๐๐๐,๐๐๐	- ๐๐๐,๐๐๐	๗๓๕,๐๘๗.๖๖	๙๑๓,๖๐๒.-
- ๐๐๐,๐๐๐	- ๐๐๐,๐๐๐	๓๕,๓๐๐.-	๖๐,๓๐๐.-
- ๐๐๐,๐๐๐	- ๐๐๐,๐๐๐	๕๐,๕๒๖.๕๐	๗๐,๐๐๐.-
- ๐๐๐,๐๐๐	- ๐๐๐,๐๐๐	<u>๑๑๒,๙๐๐.-</u>	<u>๑๕๐,๐๐๐.-</u>
- ๐๐๐,๐๐๐	- ๐๐๐,๐๐๐	<u>๑,๓๑๗,๙๕๗.๔๓</u>	<u>๑,๖๕๘,๐๑๗.-</u>
ค. เงินรับฝาก			
- ๐๐๐,๐๐๐	- ๐๐๐,๐๐๐	๖,๑๖๔,๓๙๓.๓๓	๙,๐๐๐,๐๐๐.-
ง. เงินกู้			
- ๐๐๐,๐๐๐	- ๐๐๐,๐๐๐	๔๐๐,๐๐๐.-	๔๐๐,๐๐๐.-
- ๐๐๐,๐๐๐	- ๐๐๐,๐๐๐	<u>๒,๐๐๐,๐๐๐.-</u>	<u>๒,๐๐๐,๐๐๐.-</u>
- ๐๐๐,๐๐๐	- ๐๐๐,๐๐๐	<u>๒,๔๐๐,๐๐๐.-</u>	<u>๒,๔๐๐,๐๐๐.-</u>
รวมทุนดำเนินงานทั้งสิ้น			
- ๐๐๐,๐๐๐	- ๐๐๐,๐๐๐	<u>๑๒,๙๘๙,๓๕๗.๗๖</u>	<u>๑๖,๗๑๗,๕๑๗.-</u>
- ๐๐๐,๐๐๐	- ๐๐๐,๐๐๐		
- ๐๐๐,๐๐๐	- ๐๐๐,๐๐๐		
- ๐๐๐,๐๐๐	- ๐๐๐,๐๐๐		
- ๐๐๐,๐๐๐	- ๐๐๐,๐๐๐		
- ๐๐๐,๐๐๐	- ๐๐๐,๐๐๐		

ชุมนุมสหกรณ์ออมทรัพย์แห่งประเทศไทย จำกัด

งบประมาณรายจ่ายประจำปี 2525

ประเภท	งบประมาณ 2525	จ่ายจริง 2525	งบประมาณ 2526
1. เกี่ยวกับเจ้าหน้าที่			
1.1 เงินเดือน/ค่าครองชีพ	566,700.-	491,133.66	639,000.-
1.2 ดอกเบี้ยเงินสะสม	-	4,497.75	8,500.-
1.3 เงินบำเหน็จเจ้าหน้าที่	-	39,600.-	45,000.-
1.4 ค่าตอบแทนผู้จัดการ	30,000.-	30,000.-	50,000.-
รวม	596,700.-	565,231.41	742,500.-
2. ค่าใช้จ่ายในการบริหาร			
2.1 เบี้ยประชุมกรรมการดำเนินการ/ ที่ปรึกษา	31,500.-	15,600.-	31,500.-
2.2 เครื่องเขียนแบบพิมพ์และของ ใช้สำนักงาน	32,000.-	41,196.50	50,000.-
2.3 เบี้ยเลี้ยงพาหนะ	19,400.-	22,076.50	25,000.-
2.4 ค่ารับรอง		9,098.-	20,000.-
2.5 ไปรษณีย์		7,406.25	10,000.-
2.6 ค่าเสื่อมราคาครุภัณฑ์	6,100.-	5,592.83	7,000.-
2.7 ค่าซ่อมแซมครุภัณฑ์		3,520.-	5,000.-
2.8 ค่าใช้จ่ายเบ็ดเตล็ด		4,806.70	5,000.-
2.9 ค่าใช้จ่ายในการขาย		5,512.-	6,000.-
รวม	89,000.-	114,808.78	159,500.-
3. ค่าใช้จ่ายตามโครงการ			
3.1 การสัมมนาประจำปี/ประชุมใหญ่	37,500.-	25,482.-	30,000.-
3.2 ให้การศึกษาอบรมแก่สหกรณ์ สมาชิก	50,000.-	-	40,000.-
รวม	87,500.-	25,482.-	70,000.-

ประเภท	งบประมาณ 2525	จ่ายจริง 2525	งบประมาณ 2526
4. ดอกเบี้ยจ่าย			
4.1 ดอกเบี้ยเงินกู้	—	272,666.67	312,000.—
4.2 ดอกเบี้ยเงินรับฝาก	—	648,915.38	1,136,000.—
รวม	—	921,582.05	1,448,000.—
5. ครุภัณฑ์			
5.1 เครื่องคำนวณเลข	5,000.—	1,840.—	—
5.2 เครื่องอัดเทป	5,000.—	5,000.—	—
5.3 เครื่องพิมพ์ดีดภาษาไทย (ตั้งโต๊ะ)	—	—	12,300.—
5.4 เครื่องพิมพ์ดีดภาษาไทย/อังกฤษ (ไฟฟ้า)	—	—	30,000.—
5.5 กล้องถ่ายรูป	—	—	5,000.—
รวม	10,000.—	6,840.—	47,300.—
6. สถานที่ทำงานแห่งใหม่	—	—	2,000,000.—
รวม	—	—	2,000,000.—
รวมรายจ่ายทั้งสิ้น	783,200.—	1,633,944.24	4,467,300.—

หมายเหตุ ในหมวด 4 ดอกเบี้ยจ่าย ในปีงบประมาณ 2525 ไม่ได้ตั้งไว้ทำให้ยอดที่จ่ายจริงในปี 2525 สูงกว่างบประมาณที่ตั้งไว้ถึง 860,744.24 บาท โปรดดูรายละเอียด ประกอบงบประมาณรายจ่ายในหน้าถัดไป

—	—	—
—	—	—
—	—	—
—	—	—

รายละเอียดประกอบงบประมาณรายจ่าย ประจำปี 2526

1. เกี่ยวกับเจ้าหน้าที่

- 1.1 เงินเดือน/ค่าครองชีพ สำหรับเจ้าหน้าที่ทั้งสิ้น 17 ตำแหน่ง แบ่งเป็น
 ก. เจ้าหน้าที่ประจำสำนักงาน จำนวน 217,800.- บาท

รองผู้จัดการ	1 ตำแหน่ง
พนักงานบัญชี	1 ตำแหน่ง
เสมียนพนักงาน	2 ตำแหน่ง
พนักงานวิเคราะห์และพัฒนาระบบงาน	1 ตำแหน่ง
รวม	<u>5 ตำแหน่ง</u>

- ข. เจ้าหน้าที่ตรวจสอบ จำนวน 421,200.- บาท

หัวหน้าสายตรวจสอบ	4 ตำแหน่ง
พนักงานตรวจสอบกิจการ	8 ตำแหน่ง
รวม	<u>12 ตำแหน่ง</u>

1.2 ดอกเบี้ยเงินสะสม

เป็นค่าใช้จ่ายดอกเบี้ยเงินสะสมของพนักงานที่หักเก็บไว้ในแต่ละเดือนตามระเบียบว่าด้วยเงินสะสมเจ้าหน้าที่ ซึ่งในปี 2525 ไม่ได้ตั้งงบประมาณเอาไว้ สำหรับยอดเงินสะสมพนักงานเมื่อสิ้นปี 2525 เป็นเงิน 55,681.50 บาท และตั้งสำรองเป็นดอกเบี้ยเงินสะสมสำหรับปี 2526 จำนวน 8,500 หรือประมาณ 15 %

1.3 เงินบำเหน็จเจ้าหน้าที่

เป็นค่าใช้จ่ายตั้งสำรองบำเหน็จเจ้าหน้าที่ตามระเบียบที่กำหนดไว้ ซึ่งในปี 2525 ไม่ได้ตั้งงบประมาณไว้ สำหรับปี 2526 ตั้งสำรองเพิ่มจากที่จ่ายจริงในปี 2525 อีก 13.6%

1.4 ค่าตอบแทนผู้จัดการ

เป็นค่าตอบแทนให้ผู้จัดการซึ่งไม่ใช่เป็นเจ้าหน้าที่ประจำของชุมนุมฯ ที่เสียสละเวลามาบริหารงานให้แก่ชุมนุมฯ โดยขอตั้งเพิ่มจากปีที่แล้ว 20,000 บาท หรือคิดเฉลี่ยประมาณเดือนละ 4,000 บาท

2. ค่าใช้จ่ายในการบริหาร

2.1 เบี้ยประชุมกรรมการดำเนินการ/ที่ปรึกษา

กรรมการดำเนินการ/ที่ปรึกษา จำนวน 23 ท่าน ประชุม 6 ครั้ง เป็นเงิน	$23 \times 6 \times 150 = 20,700$ บาท
กรรมการอำนวยการ 3 ท่าน ประชุม 12 ครั้ง เป็นเงิน	$3 \times 12 \times 150 = 5,400$ บาท
กรรมการการศึกษา 3 ท่าน ประชุม 12 ครั้ง เป็นเงิน	$3 \times 12 \times 150 = 5,400$ บาท
รวม	<u>31,500</u> บาท

งบประมาณ ปี 2526 ตั้งไว้เท่ากับงบประมาณปี 2525 แต่จ่ายจริงสำหรับปี 2525 นั้น เพียง 15,600 บาท หรือจ่ายไปเพียง 49.5 % เท่านั้น

สำหรับปี 2526 นี้ชุมนุมฯ มีโครงการที่จะต้องบริหารและมีการประชุมจำนวนมากกว่าปีที่แล้ว รวมทั้งกรรมการดำเนินการจะต้องมีการประชุมเพิ่มมากขึ้น จึงขอตั้งงบประมาณไว้เท่าเดิม

2.2 ค่าเครื่องเขียนแบบพิมพ์ และของใช้สำนักงาน

เมื่อปี 2525 ตั้งงบประมาณค่าใช้จ่ายเกี่ยวกับเครื่องเขียนแบบพิมพ์ กระดาษ และอุปกรณ์อื่น ๆ ที่ใช้ในสำนักงานเท่าที่จำเป็น จำนวน 32,000.- บาท แต่จ่ายจริงไปถึง 41,196.50 บาท สูงกว่างบประมาณ 28.7 % สำหรับงบประมาณปี 2526 ตั้งไว้ 50,000 บาท หรือคิดเป็นร้อยละ 21.3 ของยอดจ่ายจริงเมื่อปีที่แล้ว

2.3 เบี้ยเลี้ยงพาหนะ

เป็นค่าพาหนะ เบี้ยเลี้ยง ค่าเช่าที่พัก แก่กรรมการ เจ้าหน้าที่ ของชุมนุมฯ ไปปฏิบัติงานนอกสำนักงาน เช่นการเดินทางไปให้การศึกษาอบรมแก่สหกรณ์สมาชิก ค่าพาหนะเดินทางของเจ้าหน้าที่ในการเดินทางไปตรวจสอบกิจการ ซึ่งตั้งไว้ 25,000 บาท สูงกว่าที่จ่ายจริงเมื่อปี 2525 จำนวน 2,923.50 หรือคิดเป็นร้อยละ 13.2

2.4 ค่ารับรอง

ตั้งไว้เป็นค่าใช้จ่ายเครื่องดื่มนรับรองกรรมการในการประชุม และสำรองไว้สำหรับรับรองแขกชาวต่างประเทศที่จะเดินทางมาเยี่ยมชมกิจการของชุมนุมฯ ดังมีรายละเอียด ดังนี้คือ	
เครื่องดื่มนรับรองกรรมการตลอดปี	2,000 บาท
ค่ารับรองแขกชาวต่างประเทศ เช่น มาเลเซีย, สิงคโปร์, อินโดนีเซีย, ฟิลิปปินส์ 4 ครั้ง ๆ ละ 4,000 บาท	16,000 บาท
ค่ารับรองคณะกรรมการปรึกษาร่วมระหว่างชุมนุมสหกรณ์-ออมทรัพย์กับชุมนุมสหกรณ์เครดิตยูเนียน เป็นเงิน	<u>2,000</u> บาท
รวม	<u>20,000</u> บาท

2.5 ไปรษณีย์

- เป็นค่าใช้จ่ายในการส่งหนังสือติดต่อกับสหกรณ์สมาชิก หน่วยงานราชการที่เกี่ยวข้อง ค่าธรรมเนียมไปรษณีย์ อากร รวมทั้งค่าโทรศัพท์ทางไกลในการติดต่อกับสหกรณ์สมาชิก เพื่อให้การบริหารงานได้คล่องตัวขึ้นเท่าที่จำเป็น

2.6 ค่าเสื่อมราคาครุภัณฑ์

- เป็นค่าใช้จ่ายในการตั้งสำรองค่าเสื่อมราคาครุภัณฑ์ ที่ขุมนุมมีอยู่ตามอัตราที่กำหนดไว้ในระเบียบการบัญชีของสหกรณ์ พ.ศ. 2512

2.7 ค่าซ่อมแซมครุภัณฑ์

- เป็นค่าใช้จ่ายที่ตั้งสำรองไว้ซ่อมแซมครุภัณฑ์ เช่น เครื่องพิมพ์ดีด เครื่องโรเนียวเท่าที่จำเป็น

2.8 ค่าใช้จ่ายเบ็ดเตล็ด

- ตั้งสำรองไว้เป็นค่าใช้จ่ายที่ไม่สามารถจัดเข้าหมวดใดหมวดหนึ่งดังที่ได้ระบุไว้ในหมวด 2 นี้

2.9 ค่าใช้จ่ายในการขาย

- เป็นค่าวัสดุอุปกรณ์ใช้ในการบรรจุหีบห่อ เครื่องเขียนแบบพิมพ์ที่บริการแก่สหกรณ์สมาชิก

3. ค่าใช้จ่ายตามโครงการ

3.1 การสัมมนาประจำปี/ประชุมใหญ่

- เป็นค่าเบี้ยเลี้ยง ค่าเช่าที่พัก อาหารของกรรมการดำเนินการทุกท่าน, ที่ปรึกษาและเจ้าหน้าที่ ในการจัดการประชุมใหญ่ประจำปี รวมทั้งเป็นค่าจัดทำเอกสารรายงานกิจการประจำปีแจกแก่สมาชิก

3.2 ให้การศึกษาอบรมแก่สหกรณ์สมาชิก

- เป็นค่าใช้จ่ายตามโครงการให้การศึกษาอบรมแก่กรรมการและสมาชิกของสหกรณ์ตามรายละเอียดต่อไปนี้ คือ

	ค่าเช่าที่พัก	ค่าเช่ารถ	ค่าเช่ารถ
ค่าเช่าที่พัก	ค่าเช่ารถ	ค่าเช่ารถ	ค่าเช่ารถ
ค่าเช่ารถ	ค่าเช่ารถ	ค่าเช่ารถ	ค่าเช่ารถ
ค่าเช่ารถ	ค่าเช่ารถ	ค่าเช่ารถ	ค่าเช่ารถ
ค่าเช่ารถ	ค่าเช่ารถ	ค่าเช่ารถ	ค่าเช่ารถ
ค่าเช่ารถ	ค่าเช่ารถ	ค่าเช่ารถ	ค่าเช่ารถ

ประเด็นศึกษา	เป้าหมายของการฝึกอบรมสัมมนา			จำนวน สภกรณ์	จำนวน คน	เวลาที่จัด : วัน	รวม	สถานที่
	กลุ่มเป้าหมาย		ประโยชน์ทาง วิชาการ					
	คณะกรรมการ	ผู้บริหาร ระดับสูง						
✓	✓	✓	3	20	40	2	2,452	ตะวันออกเฉียงเหนือ กรุงเทพฯ
✓	✓	✓	4	50	50	2	400	ตะวันออกเฉียงเหนือ
✓	✓	✓	2	20	20	2	2,812	กรุงเทพฯ
✓	✓	✓	2	50	100	1	400	ใต้ และ เหนือ
✓	✓	✓	2	50	50	2	2,452	เหนือ
✓	✓	✓	2	30	50	2	2,092	เหนือ, ตะวันออก/เหนือ, ใต้
✓	✓	✓	3	60	60	2	7,356	เหนือ, ตะวันออก/เหนือ, ใต้
✓	✓	✓	3	60	120	2	7,356	เหนือ, ตะวันออก/เหนือ, ใต้
✓	✓	✓	2	20	20	2	1,612	ตะวันออกเฉียงเหนือ, ใต้
✓	✓	✓	1	25	50	2	2,452	ใต้
✓	✓	✓	1	25	50	2	400	กรุงเทพฯ

ประเด็นศึกษา	เป้าหมายของการฝึกอบรมสัมมนา				จำนวน บุคลากร	จำนวน คน	เวลาที่จัด : วัน	รวม	สถานที่		
	กลุ่มเป้าหมาย		ประโยชน์ทาง วิชาการ								
	คณะ กรรมการ	ผู้บริหาร ระดับสูง	เจ้าหน้าที่	วิชาการ							
การปรับปรุงวิธีการทำงาน การประชุมผู้บริหารระดับสูง สหกรณ์ออมทรัพย์ (ภาคเหนือ) การประชุมผู้บริหารระดับสูง สหกรณ์ออมทรัพย์ (ภาคตะวันออกเฉียงเหนือ) ปาฐกถา สหกรณ์ในทัศนะผู้บริหาร ปาฐกถา Q.C. in Co-op. MGT. สัมมนาคณะกรรมการบริหาร ชุมนุมสหกรณ์ฯ สัมมนาเจ้าหน้าที่ตรวจสอบ ชุมนุมสหกรณ์ฯ		✓	✓	✓	✓	2 3 3 4 3 4 4	20 20 20 100 50 - -	40 40 40 200 50 20 12	2 2 2 1 1 2 2	2,452 2,452 2,452 400 400 4,352 5,100	ใต้ และ เหนือ เหนือ ตะวันออกเฉียงเหนือ กรุงเทพฯ กรุงเทพฯ เหนือ กรุงเทพฯ
หมายเหตุ	ประโยชน์ทางวิชาการ 1. เพิ่มประสิทธิภาพในการบริหารงาน และจัดการ 2. ปรับปรุงระบบงานให้มีประสิทธิภาพ 3. เสริมประสิทธิภาพในการจัดการ และการตัดสินใจ 4. เพิ่มประสิทธิภาพในการให้บริการแก่สมาชิก								2. ค่าใช้จ่าย วิชาการ เอกสาร พาหนะ เบี้ยเลี้ยงเจ้าหน้าที่ รวมค่าใช้จ่ายทั้งหมด 10,500 3,100 15,552 18,240 47,392		

4. ดอกเบี้ยจ่าย

ดอกเบี้ยจ่ายเป็นดอกเบี้ยเงินกู้และดอกเบี้ยเงินรับฝากประจำที่ชุมนุมสหกรณ์ฯ คาดว่าจะต้องจ่ายเพื่อการบริหารธุรกิจและรักษาสภาพคล่องในการดำเนินการโดยคำนวณจากทุนดำเนินการและแผนงานที่คาดว่าจะได้รับในปี 2526

5. ครุภัณฑ์

เนื่องจากชุมนุมฯ มีภาระและปริมาณงานเพิ่มมากขึ้นในการบริการแก่สหกรณ์สมาชิก เช่น การให้การศึกษาอบรม การตรวจสอบกิจการ รวมทั้งการทำรายงานกิจการต่าง ๆ ซึ่งปัจจุบันชุมนุมฯ มีเครื่องพิมพ์ดีดเพียง 2 เครื่อง ไม่เพียงพอแก่เจ้าหน้าที่และปริมาณงานที่เพิ่มขึ้นตามลำดับ จึงต้องการเครื่องพิมพ์ดีดเพิ่มขึ้นอีก 2 เครื่อง สำหรับรับกล้องถ่ายรูปนั้นมีความจำเป็นที่จะต้องเก็บบันทึกกิจกรรมต่าง ๆ ของชุมนุม เพื่อเผยแพร่แก่สหกรณ์สมาชิกต่อไป

6. สถานที่ทำงานแห่งใหม่

สืบเนื่องจากสถานที่ทำงานของชุมนุมสหกรณ์ฯ ตั้งอยู่ในสถานที่ของกรมส่งเสริมสหกรณ์ และเนื่องจากสถานที่มีจำกัด ไม่สามารถที่จะขยายให้เพียงพอกับความเติบโตของปริมาณงาน และเจ้าหน้าที่ได้ รวมทั้งชุมนุมฯ ยังไม่มีสถานที่ทำงานเป็นของตนเอง จึงขอให้ที่ประชุมพิจารณาสถานที่ซึ่งคณะกรรมการดำเนินการ จะขอเสนอจัดรายละเอียดต่อไปนี้ คือ

6.1 สถานที่ (เจ้าของ) สหกรณ์เคหะสถานกรุงเทพ จำกัด หลังสถานีรถไฟสามเสน ถนนเทอดดำริ กรุงเทพมหานคร

6.2 ลักษณะอาคาร เป็นอาคารชุด (CONDOMINIUM) 20 ชั้น มีร้านค้าบริการครบถ้วน มีที่จอดรถ 5 ชั้น จอดได้ 400 คัน ที่อยู่อาศัย 316 หน่วย

6.3 ขนาดสำนักงาน หน่วยละ 63 ตารางเมตร 3 หน่วย มีเนื้อที่รวมกัน 189 ตารางเมตร

6.4 ราคาซื้อเงินสด ราคาหน่วยละ 615,000 บาท 3 หน่วยเป็นเงิน 1,845,000 บาท

6.5 สิทธิในการเป็นเจ้าของ

ชุมนุมฯ มีสิทธิโดยสมบูรณ์ในอาคารชุดนี้ โดยกรรมสิทธิ์เป็นของสหกรณ์ซึ่งเป็นส่วนรวม และหากชุมนุมฯ ไม่ประสงค์จะใช้อาคารชุดนี้เป็นสำนักงาน ก็อาจขายคืนสหกรณ์เคหะสถานกรุงเทพฯ ได้ในราคาเท่ากับที่ได้จัดซื้อมา

ที่ประชุม _____

บัญชีเงินต้นทุนสหกรณ์สหกรณ์

รายการ	วันที่รับเงิน	เงินบาทเศษ
<p>ได้รับเงินจากผู้ถือหุ้น ๑. เงินต้น ๑๐๐,๐๐๐ บาท ๒. เงินฝาก (เงิน) ๑๐๐,๐๐๐ บาท ๓. เงินฝากออมทรัพย์ ๑๐๐,๐๐๐ บาท ๔. เงินฝากออมทรัพย์ ๑๐๐,๐๐๐ บาท ๕. เงินฝากออมทรัพย์ ๑๐๐,๐๐๐ บาท ๖. เงินฝากออมทรัพย์ ๑๐๐,๐๐๐ บาท ๗. เงินฝากออมทรัพย์ ๑๐๐,๐๐๐ บาท ๘. เงินฝากออมทรัพย์ ๑๐๐,๐๐๐ บาท ๙. เงินฝากออมทรัพย์ ๑๐๐,๐๐๐ บาท ๑๐. เงินฝากออมทรัพย์ ๑๐๐,๐๐๐ บาท ๑๑. เงินฝากออมทรัพย์ ๑๐๐,๐๐๐ บาท ๑๒. เงินฝากออมทรัพย์ ๑๐๐,๐๐๐ บาท ๑๓. เงินฝากออมทรัพย์ ๑๐๐,๐๐๐ บาท ๑๔. เงินฝากออมทรัพย์ ๑๐๐,๐๐๐ บาท ๑๕. เงินฝากออมทรัพย์ ๑๐๐,๐๐๐ บาท ๑๖. เงินฝากออมทรัพย์ ๑๐๐,๐๐๐ บาท ๑๗. เงินฝากออมทรัพย์ ๑๐๐,๐๐๐ บาท ๑๘. เงินฝากออมทรัพย์ ๑๐๐,๐๐๐ บาท ๑๙. เงินฝากออมทรัพย์ ๑๐๐,๐๐๐ บาท ๒๐. เงินฝากออมทรัพย์ ๑๐๐,๐๐๐ บาท</p>	<p>๑๐๐,๐๐๐ บาท ๑๐๐,๐๐๐ บาท ๑๐๐,๐๐๐ บาท ๑๐๐,๐๐๐ บาท ๑๐๐,๐๐๐ บาท ๑๐๐,๐๐๐ บาท ๑๐๐,๐๐๐ บาท ๑๐๐,๐๐๐ บาท ๑๐๐,๐๐๐ บาท ๑๐๐,๐๐๐ บาท ๑๐๐,๐๐๐ บาท ๑๐๐,๐๐๐ บาท ๑๐๐,๐๐๐ บาท ๑๐๐,๐๐๐ บาท ๑๐๐,๐๐๐ บาท ๑๐๐,๐๐๐ บาท ๑๐๐,๐๐๐ บาท ๑๐๐,๐๐๐ บาท ๑๐๐,๐๐๐ บาท ๑๐๐,๐๐๐ บาท ๑๐๐,๐๐๐ บาท</p>	<p>๑๐๐,๐๐๐ บาท ๑๐๐,๐๐๐ บาท ๑๐๐,๐๐๐ บาท ๑๐๐,๐๐๐ บาท ๑๐๐,๐๐๐ บาท ๑๐๐,๐๐๐ บาท ๑๐๐,๐๐๐ บาท ๑๐๐,๐๐๐ บาท ๑๐๐,๐๐๐ บาท ๑๐๐,๐๐๐ บาท ๑๐๐,๐๐๐ บาท ๑๐๐,๐๐๐ บาท ๑๐๐,๐๐๐ บาท ๑๐๐,๐๐๐ บาท ๑๐๐,๐๐๐ บาท ๑๐๐,๐๐๐ บาท ๑๐๐,๐๐๐ บาท ๑๐๐,๐๐๐ บาท ๑๐๐,๐๐๐ บาท ๑๐๐,๐๐๐ บาท ๑๐๐,๐๐๐ บาท</p>

วาระที่ 7

การแก้ไขข้อบังคับของชุมนุมสหกรณ์

การแก้ไขเพิ่มเติมข้อบังคับ

ข้อความเดิม	แก้ไขใหม่	เหตุผล
<p>ข้อ 6. ค่าธรรมเนียมแรกเข้า สหกรณ์ที่เข้าเป็นสมาชิก ต้องชำระค่าธรรมเนียมแรกเข้าให้แก่ชุมนุมสหกรณ์รายละหนึ่งร้อยบาท ค่าธรรมเนียมแรกเข้านี้ให้ถือเป็นรายได้ของชุมนุมสหกรณ์ จะเรียกคืนมิได้</p>	<p>ข้อ 6. ค่าธรรมเนียมแรกเข้า สหกรณ์ที่เข้าเป็นสมาชิก ต้องชำระค่าธรรมเนียมแรกเข้าให้แก่ชุมนุมสหกรณ์รายละสามร้อยบาท ค่าธรรมเนียมแรกเข้านี้ให้ถือเป็นรายได้ของชุมนุมสหกรณ์ จะเรียกคืนมิได้</p>	<p>เนื่องจากข้อบังคับว่าด้วยอัตราค่าธรรมเนียมแรกเข้าเป็นสมาชิกที่ใช้บังคับอยู่ในปัจจุบันนี้ ได้กำหนดค่าใช้มาหลายปีแล้ว บัดนี้สภาวารณของการเงินและเศรษฐกิจได้เปลี่ยนแปลงไปมาก ประกอบกับชุมนุมสหกรณ์ฯ ก็ได้เปิดการให้บริการแก่สมาชิกกว้างขวางยิ่งขึ้น ฉะนั้น จึงเห็นสมควรแก้ไขเพิ่มเติมข้อบังคับว่าด้วยอัตราค่าธรรมเนียมแรกเข้าเพิ่มขึ้นจากอัตราเดิม สหกรณ์ละหนึ่งร้อยบาทเป็นสามร้อยบาท เพื่อให้ชุมนุมสหกรณ์สามารถขยายขอบเขตการให้บริการได้กว้างขวางยิ่งขึ้น และเพื่อให้เกิดความเป็นธรรมแก่การใช้สิทธิในฐานะสมาชิก</p>

ข้อความเดิม	แก้ไขใหม่	เหตุผล
<p>ข้อ 64. การลงลายมือชื่อแทนชุมนุมสหกรณ์ การลงลายมือชื่อแทนชุมนุมสหกรณ์ เพื่อให้มีผลผูกพันชุมนุมสหกรณ์นั้น นอกจากที่ได้กำหนดไว้เป็นพิเศษในข้อบังคับนี้ ให้กำหนดไว้ดังนี้</p> <p>(1) ในใบหุ้น หนังสือกู้ยืม ซึ่งชุมนุมสหกรณ์เป็นผู้กู้ยืมตลอดจนการเบิกหรือรับเงิน การจ้างอสังหาริมทรัพย์เป็นผู้จ้างอสังหาริมทรัพย์เป็นผู้จ้างอสังหาริมทรัพย์และผู้จัดการรวม 2 คน</p> <p style="text-align: right;">ฯลฯ</p>	<p>ข้อ 64. การลงลายมือชื่อแทนชุมนุมสหกรณ์ การลงลายมือชื่อแทนชุมนุมสหกรณ์ เพื่อให้มีผลผูกพันชุมนุมสหกรณ์นั้น นอกจากที่ได้กำหนดไว้เป็นพิเศษในข้อบังคับนี้ ให้กำหนดไว้ดังนี้</p> <p>(1) ในใบหุ้น หนังสือกู้ยืม ซึ่งชุมนุมสหกรณ์เป็นผู้กู้ยืมตลอดจนการเบิกหรือรับเงิน การจ้างอสังหาริมทรัพย์เป็นผู้จ้างอสังหาริมทรัพย์และผู้จัดการรวม 2 คน</p> <p style="text-align: right;">ฯลฯ</p>	<p>- เพื่อให้เกิดความคล่องตัวในการดำเนินงาน</p>

ที่ประชุม _____

အချက်	မူလပုံစံ	အသစ်ရေး
<p>ခရစ်ယာန်တို့၏အယူဝါဒကို ဖြေဆိုပေးရန်အတွက်</p>	<p>ခရစ်ယာန်တို့၏အယူဝါဒကို ဖြေဆိုပေးရန်အတွက် ဤအခန်းကို ရေးသားခဲ့သည်။ ဤအခန်းသည် ခရစ်ယာန်တို့၏အယူဝါဒကို ဖြေဆိုပေးရန်အတွက် ရေးသားခဲ့သည်။ ဤအခန်းသည် ခရစ်ယာန်တို့၏အယူဝါဒကို ဖြေဆိုပေးရန်အတွက် ရေးသားခဲ့သည်။</p>	<p>ခရစ်ယာန်တို့၏အယူဝါဒကို ဖြေဆိုပေးရန်အတွက် ဤအခန်းကို ရေးသားခဲ့သည်။ ဤအခန်းသည် ခရစ်ယာန်တို့၏အယူဝါဒကို ဖြေဆိုပေးရန်အတွက် ရေးသားခဲ့သည်။ ဤအခန်းသည် ခရစ်ယာန်တို့၏အယူဝါဒကို ဖြေဆိုပေးရန်အတွက် ရေးသားခဲ့သည်။</p>

အောက်ပါ

๒๕๖๓ ๑ ๒ ๕

๒๕๕๘ ๒๒๓๖๓๖๓ ๑

๒๕๕๘ ๒๒๓๖๓๖๓ ๑ ๒ ๕
๒๕๕๘ ๒๒๓๖๓๖๓ ๑ ๒ ๕
๒๕๕๘ ๒๒๓๖๓๖๓ ๑ ๒ ๕

๒๕๕๘ ๒๒๓๖๓๖๓ ๑ ๒ ๕
๒๕๕๘ ๒๒๓๖๓๖๓ ๑ ๒ ๕
๒๕๕๘ ๒๒๓๖๓๖๓ ๑ ๒ ๕

วาระที่ ๘

การสร้างโรงเรียนสหกรณ์ออมทรัพย์ในถิ่นทุรกันดาร

๒๕๕๘ ๒๒๓๖๓๖๓ ๑ ๒ ๕
๒๕๕๘ ๒๒๓๖๓๖๓ ๑ ๒ ๕
๒๕๕๘ ๒๒๓๖๓๖๓ ๑ ๒ ๕

๒๕๕๘ ๒๒๓๖๓๖๓ ๑ ๒ ๕

๒๕๕๘ ๒๒๓๖๓๖๓ ๑ ๒ ๕

๒๕๕๘ ๒๒๓๖๓๖๓ ๑ ๒ ๕

๒๕๕๘ ๒๒๓๖๓๖๓ ๑ ๒ ๕

๒๕๕๘ ๒๒๓๖๓๖๓ ๑ ๒ ๕

๒๕๕๘ ๒๒๓๖๓๖๓ ๑ ๒ ๕

๒๕๕๘ ๒๒๓๖๓๖๓ ๑ ๒ ๕

๒๕๕๘ ๒๒๓๖๓๖๓ ๑ ๒ ๕

๒๕๕๘ ๒๒๓๖๓๖๓ ๑ ๒ ๕

๒๕๕๘ ๒๒๓๖๓๖๓ ๑ ๒ ๕

๒๕๕๘ ๒๒๓๖๓๖๓ ๑ ๒ ๕

๒๕๕๘ ๒๒๓๖๓๖๓ ๑ ๒ ๕

ที่ ว. 7 / 2523

15 กันยายน 2523

เรื่อง โครงการสร้างอาคารเรียนสหกรณ์ออมทรัพย์ให้แก่โรงเรียนในท้องถิ่นก้นดาร์

เรียน ประธานกรรมการสหกรณ์ออมทรัพย์ทุกสหกรณ์

อ้างถึง มติที่ประชุมสัมมนาระดับประธานกรรมการสหกรณ์ออมทรัพย์ที่วราขอาณาจักรประจำปี 2523

ด้วยที่ประชุมสัมมนาระดับประธานกรรมการสหกรณ์ออมทรัพย์ที่วราขอาณาจักรประจำปี 2523 ได้มีมติเห็นชอบตามข้อเสนอของสหกรณ์ออมทรัพย์ บริษัทวิทยุการบินแห่งประเทศไทย จำกัด ซึ่งเสนอให้สหกรณ์ออมทรัพย์ทั่วประเทศร่วมกันจัดสร้างโรงเรียนให้แก่ชุมชนในท้องถิ่น ทุกก้นดาร์อย่างน้อยปีละ 1 แห่ง เพื่อแสดงให้เห็นความสามัคคีและความร่วมมือเป็นน้ำหนึ่งใจเดียวกันในขบวนการสหกรณ์ออมทรัพย์ของเรา และจะเป็นประโยชน์แก่การศึกษาของชาติ ทั้งจะเป็นการเผยแพร่กิจการของสหกรณ์ออมทรัพย์และอุดมการณ์ของสหกรณ์ให้แพร่หลายยิ่งขึ้นไปทั่วประเทศด้วย เงินทุนที่จะใช้ในการก่อสร้างก็ขอให้สมาชิกของสหกรณ์ออมทรัพย์ได้ร่วมกันบริจาคคนละ 5 หรือ 10 บาท ต่อปี ก็จะได้เงินจำนวนมากพอที่จะสร้างโรงเรียนได้ปีละหลาย หลัง ที่ประชุมสัมมนาได้พิจารณาเห็นว่าปัจจุบันในท้องถิ่นทุกก้นดาร์ยังมีโรงเรียนที่ไม่มีอาคารเรียนถาวรและขาดอุปกรณ์การเรียนการสอนอยู่เป็นจำนวนมาก ทางราชการไม่อาจจัดสรรงบประมาณให้โดยทั่วถึงอย่างรวดเร็วได้เพื่อแสดงให้เห็นถึงความรับผิดชอบต่อบ้านเมือง ที่ประชุมสัมมนาจึงมีมติเห็นชอบด้วยในหลักการตามที่สหกรณ์ออมทรัพย์บริษัทวิทยุการบินแห่งประเทศไทย จำกัด เสนอ แต่การดำเนินการในเรื่องนี้มีรายละเอียดที่จะต้องปฏิบัติเป็นอันมาก ที่ประชุมจึงมีมติมอบหมายให้ชุมนุมสหกรณ์ออมทรัพย์แห่งประเทศไทย จำกัด รับไปดำเนินการต่อไป นั้น

บัดนี้ คณะกรรมการดำเนินการของชุมนุมสหกรณ์ออมทรัพย์แห่งประเทศไทย จำกัด ได้พิจารณาแล้วเห็นสมควรดำเนินการดังต่อไปนี้

1. ชื่อโครงการ โครงการนี้จะให้ชื่อว่า “โครงการสร้างอาคารเรียนสหกรณ์ออมทรัพย์ให้แก่โรงเรียนในท้องถิ่นก้นดาร์”

2. วัตถุประสงค์ของโครงการ เพื่อจัดหาทุนก่อสร้างอาคารเรียนและอุปกรณ์ที่จำเป็นให้แก่โรงเรียนในท้องถิ่นก้นดาร์ที่ขาดแคลน

3. วิธีการจัดหาทุน

(1) ขอให้สมาชิกสหกรณ์ออมทรัพย์ทุกท่านบริจาคคนละ 5 บาทต่อปี เป็นเวลาติดต่อกัน 5 ปี โดยวิธีหักจากเงินปันผลที่สหกรณ์จ่ายให้แก่สมาชิกในแต่ละปีตั้งแต่ปีทางบัญชี 2523 เป็นต้นไป หรือ

(2) สหกรณ์บริจาคจากเงินทุนสาธารณประโยชน์แทนสมาชิกตาม (1) หรือ

(3) ให้ที่ประชุมใหญ่ของแต่ละสหกรณ์อนุมัติตัดจ่ายเป็นค่าใช้จ่ายประจำปี และ

(4) รับบริจาคจากสมาชิกหรือบุคคลทั่วไปเป็นกรณีพิเศษ

4. จำนวนเงินทุนที่คาดว่าจะได้รับ

ปีที่ 1 คาดว่าจะได้รับเงินทุนไม่น้อยกว่า 2,500,000.- บาท (สมาชิกสหกรณ์ออมทรัพย์ทั้งหมด 533,000 คนเศษ) จะใช้สร้างอาคารเรียนขนาด 4 ห้องเรียน 1 หลัง ซึ่งจะใช้ทุนในการก่อสร้างประมาณ 500,000.- บาท จะเหลือเงิน 2,000,000.- บาท ก็จะนำออกให้สหกรณ์ออมทรัพย์ที่ขาดแคลนเงินทุนได้กู้ยืมเพื่อหาดอกผล

ปีที่ 2 จะได้รับเงินทุนเพิ่มขึ้นอีกไม่น้อยกว่า 2,500,000.- บาท ก็จะนำไปสร้างอาคารเรียน 1 หลัง ในราคาประมาณ 500,000.- บาท ที่เหลือจะนำออกให้สหกรณ์ออมทรัพย์ที่ขาดแคลนเงินทุนได้กู้ยืมเพื่อหาดอกผลเช่นเดียวกับในปีแรก

ปีที่ 3-ปีที่ 5 ก็จะดำเนินการเช่นเดียวกันกับปีที่ 1 และปีที่ 2 แต่อาจจะสร้างอาคารเรียนเพิ่มขึ้นเป็นปีละ 2 หลัง หรือสร้างอาคารเรียนที่มีขนาดใหญ่ขึ้น โดยใช้เงินจากดอกผลที่ได้รับจากเงินทุนหมุนเวียนในปีก่อน ๆ สมทบ

เมื่อครบ 5 ปีแล้ว โครงการนี้ก็จะมียอดเงินสะสมเหลืออยู่อย่างน้อย 10,000,000.- บาท ก็จะนำออกหมุนเวียนให้สหกรณ์ออมทรัพย์กู้ยืมนำดอกผลมาสร้างอาคารเรียนเพิ่มขึ้นอย่างน้อยปีละ 1 หลัง ทุกปีตลอดไปโดยไม่ต้องขอบริจาคอีกต่อไป

5. โรงเรียนที่จะสร้าง จะสร้างให้แก่โรงเรียนที่ร้องขอ ถ้ามีคำขอมาราย จะจัดเรียงลำดับความสำคัญก่อนหลังไว้ แล้วให้ที่ประชุมสามัญระดับประธาน เป็นผู้พิจารณาคัดเลือกเป็นปี ๆ ไปโรงเรียนที่จะได้รับอาคารเรียนตามโครงการนี้ จะต้องเพิ่มชื่อคำว่า “สหกรณ์ออมทรัพย์” ไว้ต่อท้ายชื่อโรงเรียนเดิมด้วย เช่น เดิมมีชื่อว่า “โรงเรียนแม่แจ่มวิทยา” ก็จะต้องเติมชื่อว่า “โรงเรียนแม่แจ่มวิทยา “สหกรณ์ออมทรัพย์ 1” เป็นต้น

6. ผู้ดูแลหรือดำเนินการก่อสร้าง ให้ผู้แทนสหกรณ์ออมทรัพย์ออมทรัพย์ในจังหวัดท้องที่ ๆ จะก่อสร้างและผู้แทนจากชุมนุมสหกรณ์ฯ เป็นผู้ดูแลหรือดำเนินการก่อสร้าง

7. ผู้บริหารเงินทุน ให้ชุมนุมสหกรณ์ออมทรัพย์แห่งประเทศไทย จำกัด เป็นผู้บริหารเงินทุนนี้ โดยมีคณะกรรมการศึกษาของชุมนุมสหกรณ์เป็นผู้ควบคุมดูแลการใช้จ่ายให้เป็นไปตามวัตถุประสงค์ของโครงการ

ชุมนุมสหกรณ์ออมทรัพย์แห่งประเทศไทย จำกัด จึงเรียนมาเพื่อได้โปรด

1. นำเสนอที่ประชุมคณะกรรมการดำเนินการของสหกรณ์พิจารณาดำเนินการต่อไป
2. รวบรวมเงินบริจาคส่งให้ชุมนุมสหกรณ์ออมทรัพย์แห่งประเทศไทย จำกัด
3. หากไม่อาจดำเนินการดังกล่าวได้ด้วยประการใดก็ตาม ขอได้โปรดแจ้งเหตุขัดข้องให้ชุมนุมสหกรณ์ฯ ทราบภายในวันที่ 15 พฤศจิกายน 2523 ด้วยจะเป็นพระคุณยิ่ง.

ขอแสดงความนับถืออย่างสูง

(ศาสตราจารย์ ดร.บรรเจ็ด คดีการ)

ประธานกรรมการ

ชุมนุมสหกรณ์ออมทรัพย์แห่งประเทศไทย จำกัด

โครงสร้างอาคารเรียนสหกรณ์ออมทรัพย์

สรุปผลการดำเนินการ ซึ่งเป็นปีแรกของโครงการ

1. เมื่อสิ้นปี 2524 ชุมนุมสหกรณ์ออมทรัพย์ฯ ได้รับเงินบริจาคจากสหกรณ์สมาชิก จำนวน 54 ราย เป็นเงินทั้งสิ้น 277,868.75 บาท
2. เมื่อสิ้นปี 2525 ชุมนุมสหกรณ์ออมทรัพย์ฯ ได้รับเงินบริจาคจากสหกรณ์สมาชิกเพียง 30 ราย เป็นเงินทั้งสิ้น 122,554.18 บาท ในจำนวนที่มีสหกรณ์ที่บริจาคเป็นปีที่สองเพียง 13 รายเท่านั้น
3. เมื่อสิ้นสุดวันที่ 31 มีนาคม 2526 ชุมนุมสหกรณ์ออมทรัพย์ฯ ได้รับเงินบริจาคจากสหกรณ์สมาชิกเพิ่มอีก 2 ราย เป็นเงินทั้งสิ้น 4,878.- บาท
4. ชุมนุมฯ ได้นำเงินที่สหกรณ์สมาชิกบริจาค นำฝากไว้กับชุมนุมฯ โดยคิดดอกเบี้ยให้ตามระเบียบว่าด้วยเงินรับฝาก และเมื่อสิ้นสุดวันที่ 31 มีนาคม 2526 ยอดเงินกองทุนคงเหลือทั้งสิ้นเป็นเงิน 441,423.87 บาท

5. จากการที่ชุมนุมสหกรณ์ออมทรัพย์ฯ ได้ดำเนินการมาตั้งแต่ปี 2524 จนถึงปัจจุบัน จะเห็นได้ว่า ยอดเงินบริจาคที่ได้รับนั้นยังน้อยมาก ซึ่งถ้าเปรียบเทียบกับโครงการที่กำหนดไว้แล้ว จะเห็นได้ว่า

- ก. เมื่อสิ้นปีที่สองโครงการนี้คาดว่าจะได้รับเงินประมาณ 5,000,000.- บาท ซึ่งตามข้อเท็จจริงแล้วกองทุนนี้มีเพียง 441,423.87 บาท หรือมีเพียง ร้อยละ 8.8 ของกองทุนฯ
- ข. ถ้านำเงินจำนวนนี้ไปสร้างอาคารเรียนขนาด 4 ห้องเรียน 1 หลังตามโครงการในปัจจุบันนี้ราคาประมาณหลังละ 600,000 บาท ซึ่งยังไม่สามารถจะจัดสร้างได้

อย่างไรก็ตามคณะกรรมการดำเนินการชุมนุมสหกรณ์ออมทรัพย์ฯ จะจัดทำจดหมายเวียนแจ้งให้สหกรณ์ทราบเพื่อขอความร่วมมือจากสหกรณ์สมาชิกให้เข้าใจถึงวัตถุประสงค์ของโครงการนี้ เพื่อให้สหกรณ์สมาชิกได้มีส่วนร่วมในการแสดงออกถึงความสามัคคีและความร่วมมือเป็นน้ำหนึ่งใจเดียวกันในขบวนการสหกรณ์ออมทรัพย์ของเรา สวมกับเจตนารมณ์ที่ตั้งไว้ในเบื้องต้น

ที่ประชุม _____

 (ลงชื่อ) _____
 รักษาราชการแทน
 ค.ร.ช. อภิศรชวณภพ อภิศรชวณภพ

กระทรวงมหาดไทย โดยกรมราชเลขาฯ ได้มีคำสั่งให้ นาย... (ชื่อ) ตำแหน่ง... (ตำแหน่ง) ไปปฏิบัติราชการแทนตำแหน่งที่ว่างลง... (รายละเอียดการแต่งตั้ง)

ตั้งแต่วันที่ ๑ เมษายน ๒๕๖๖ ถึงวันที่ ๓๑ พฤษภาคม ๒๕๖๖

นาย... (ชื่อ) ตำแหน่ง... (ตำแหน่ง)
 นาย... (ชื่อ) ตำแหน่ง... (ตำแหน่ง)
 นาย... (ชื่อ) ตำแหน่ง... (ตำแหน่ง)

นาย... (ชื่อ) ตำแหน่ง... (ตำแหน่ง)
 นาย... (ชื่อ) ตำแหน่ง... (ตำแหน่ง)
 นาย... (ชื่อ) ตำแหน่ง... (ตำแหน่ง)

วาระที่ ๑ วันที่ ๑๖ พฤษภาคม ๒๕๖๖

เลือกตั้งกรรมการดำเนินการแทนตำแหน่งที่ว่างออกตามวาระ

นาย... (ชื่อ) ตำแหน่ง... (ตำแหน่ง)
 นาย... (ชื่อ) ตำแหน่ง... (ตำแหน่ง)

นาย... (ชื่อ) ตำแหน่ง... (ตำแหน่ง)
 นาย... (ชื่อ) ตำแหน่ง... (ตำแหน่ง)

มติของคณะกรรมการดำเนินการแทนตำแหน่งที่ว่างลง... (รายละเอียดมติการประชุม)

นาง... (ชื่อ) ตำแหน่ง... (ตำแหน่ง)

เลือกตั้งกรรมการดำเนินการแทนตำแหน่งซึ่งต้องการออกตามวาระ

ประธาน เสนอว่าตามข้อบังคับของชุมนุมสหกรณ์ฯ ข้อ 45 กำหนดว่า คณะกรรมการดำเนินการนั้น ให้มีจำนวนไม่น้อยกว่า 9 คน และไม่เกิน 15 คน ซึ่งที่ประชุมใหญ่เลือกตั้งขึ้นจากผู้แทนสมาชิก โดยมีตำแหน่งเป็นประธานกรรมการคนหนึ่ง รองประธานกรรมการคนหนึ่ง หรือหลายคน เลขานุการคนหนึ่ง นอกนั้นเป็นกรรมการ และข้อ 46 กำหนดว่า คณะกรรมการดำเนินการซึ่งที่ประชุมใหญ่สามัญเลือกตั้งให้อยู่ในตำแหน่งได้สองปี เมื่อเป็นกรรมการดำเนินการอยู่ในตำแหน่งจนครบสองปีแล้ว ก็ให้ที่ประชุมใหญ่สามัญเลือกตั้งกรรมการดำเนินการขึ้นแทนทุกปี ถ้าหากปีใดยังไม่มีกรรมการเลือกตั้งกรรมการดำเนินการขึ้นแทน ตำแหน่งที่ว่างนั้น ก็ให้คณะกรรมการดำเนินการชุดเดิมอยู่ในตำแหน่งไปจนกว่าจะมีการเลือกตั้งดังกล่าว

กรรมการดำเนินการผู้ออกไปนั้น อาจได้รับเลือกตั้งซ้ำ

สำหรับปี 2525 มีกรรมการซึ่งต้องออกตามวาระรวม 8 ท่าน คือ

- | | |
|-------------------------------|-------------------------|
| 1. ผศ.เต็มใจ สุวรรณทัต | ประธานกรรมการ |
| 2. ศจ. ดร.บรรเจิด คดีการ | รองประธานกรรมการคนที่ 1 |
| 3. ดร.บุญธรรม สมบูรณ์สงค์ | รองประธานกรรมการคนที่ 2 |
| 4. พล.ต.ต.อรัญ สมบูรณ์สุข | กรรมการ |
| 5. พล.ร.ต.สุนทร วงศาโรจน์ รน. | กรรมการ |
| 6. พ.ต.อ.วิเชียร แก้วเกตุ | กรรมการ |
| 7. นายวรเทพ ไวทยาวิโรจน์ | กรรมการ |
| 8. นายประพัฒน์ วิรัตน์นันท์ | กรรมการ |

ตำแหน่งกรรมการที่จะเลือกตั้งใหม่นี้เลือกได้ไม่เกินแปดคน รวมกับกรรมการเดิมที่ยังอยู่ในวาระอีก 7 คน รวมเป็นคณะกรรมการ 15 คน ตามมติที่ประชุม
จึงขอเสนอที่ประชุมเพื่อพิจารณา

ที่ประชุม _____



ที่ 100/2526

13 มกราคม 2526

เรื่อง การเปิดบริการตรวจสอบกิจการภายในของสหกรณ์ออมทรัพย์

เรียน ประธานกรรมการสหกรณ์ออมทรัพย์

ด้วยชุมนุมสหกรณ์ออมทรัพย์แห่งประเทศไทย จำกัด ได้พิจารณาเห็นว่า ในปัจจุบันได้เกิดมีการทุจริตขึ้นในสหกรณ์ออมทรัพย์ทุกปี ๆ ละหลายสหกรณ์ ทำให้สหกรณ์ออมทรัพย์ต้องสูญเสียเงินไปเป็นจำนวนมาก แม้ในสหกรณ์ซึ่งมิได้มีการทุจริตก็ปรากฏว่ามีข้อบกพร่องในทางบัญชี มีลูกหนี้คลาดเคลื่อน หุ่นคลาดเคลื่อน เงินรับฝากคลาดเคลื่อน การจัดทำบัญชีไม่เป็นปัจจุบัน บางสหกรณ์ตรวจบัญชีประจำปีไม่ได้ จึงเป็นที่หวั่นวิตกแก่กรรมการและสมาชิกของสหกรณ์ สาเหตุที่เกิดการทุจริตก็ดี หรือสาเหตุที่การบัญชีไม่เรียบร้อยเป็นปัจจุบันและมียอดผิดพลาดคลาดเคลื่อนดังกล่าวแล้วก็ดี สาเหตุที่สำคัญก็เนื่องมาจากขาดการตรวจสอบกิจการภายในอย่างสม่ำเสมอ ความช่วยเหลือในเรื่องการตรวจสอบภายใน ซึ่งทางราชการเคยให้ความช่วยเหลืออยู่แต่เดิมนั้นก็ลี้มเล็กลงไปและในการสอบบัญชีประจำปีของผู้สอบบัญชีในปัจจุบันก็ไม่มีผลในทางป้องกัน เพราะมีการตรวจสอบเพียงปีละ 1 ครั้ง การตรวจสอบก็กระทำเพียงวิเคราะห์ห้วงการเงินเท่านั้น ดังนั้นทางเดียวที่จะช่วยในการดำเนินงานของสหกรณ์บังเกิดผลดีไม่มีข้อบกพร่องเกิดขึ้น หรือหากจะเกิดขึ้นก็จะสามารถแก้ไขได้ทันที ก็คือจะต้องจัดให้มีการตรวจสอบการดำเนินงานของสหกรณ์อย่างสม่ำเสมอเป็นประจำทุก ๆ เดือน การตรวจสอบดังกล่าวนี้เท่าที่เป็นอยู่คณะกรรมการดำเนินการของสหกรณ์ไม่สามารถเข้าตรวจสอบได้โดยใกล้ชิด เพราะกรรมการแต่ละคนต่างก็มีหน้าที่การทำงานที่จะต้องปฏิบัติอยู่เป็นประจำ การจัดหาผู้ตรวจสอบกิจการจากภายนอกก็หาบุคคลผู้ที่มีความรอบรู้ทางด้านนี้โดยเฉพาะได้ยาก

ชุมนุมสหกรณ์ออมทรัพย์แห่งประเทศไทย จำกัด ได้ตระหนักถึงความสำคัญของการตรวจสอบดังกล่าวแล้ว และเพื่อช่วยขจัดปัญหาให้แก่สหกรณ์ออมทรัพย์ด้วย ชุมนุมสหกรณ์ฯ จึงได้เปิดบริการรับตรวจสอบกิจการภายในของสหกรณ์ออมทรัพย์ในเขตกรุงเทพมหานครขึ้น ตั้งแต่ปี 2518 เป็นต้นมา โดยชุมนุมสหกรณ์จัดส่งเจ้าหน้าที่ซึ่งได้รับการฝึกอบรมด้านการตรวจสอบกิจการสหกรณ์ออมทรัพย์โดยเฉพาะ ออกไปตรวจสอบฐานะการเงินและการดำเนินงานให้แก่สหกรณ์ออมทรัพย์ที่ขอใช้บริการเป็นประจำทุกเดือน แล้วรายงานผลการตรวจสอบให้คณะกรรมการดำเนินการของสหกรณ์ทราบ ในการนี้ชุมนุมสหกรณ์ฯ คิดค่าบริการจากสหกรณ์ซึ่งรับบริการเป็นรายเดือนตามรายละเอียดที่แนบอยู่ข้างหลังหนังสือนี้

จึงเรียนมาเพื่อขอทราบ ว่า สหกรณ์นี้จะให้บริการตรวจสอบกิจการภายในของชุมนุมสหกรณ์ฯ ซึ่งจะเปิดดำเนินการในเขตกรุงเทพมหานครนี้ ตั้งแต่เดือนมกราคม 2526 เป็นต้นไปหรือไม่ กรุณาแจ้งให้ชุมนุมสหกรณ์ฯ ทราบภายในวันที่ 31 มกราคม 2526 ด้วย จักขอบคุณยิ่ง.

ขอแสดงความนับถืออย่างสูง



(ผศ.เต็มใจ สุวรรณทิต)

ประธานกรรมการ

ชุมนุมสหกรณ์ออมทรัพย์แห่งประเทศไทยจำกัด

เลขที่ ๓๒๓ ถนนวิภาวดีรังสิต แขวงจตุจักร เขตจตุจักร กรุงเทพมหานคร ๑๐๓๐๑

รายนามชุมนุมสหกรณ์ออมทรัพย์แห่งประเทศไทยที่ขอตรวจสอบกิจการภายในของชุมนุมสหกรณ์ฯ มีดังนี้

อัตราค่าบริการการตรวจสอบกิจการ

1. สหกรณ์สมาชิกที่ดำเนินการมาไม่เกิน 3 ปี (ปีทางบัญชี) คิดในอัตราต่ำสุด 300.- บาทต่อเดือน โดยคิดอัตราต่อจำนวนสมาชิกรายละ 50 สตางค์ต่อเดือน
2. สหกรณ์สมาชิกที่ดำเนินการเกินกว่า 3 ปีแล้ว คิดในอัตราต่ำสุด 400.- บาทต่อเดือน และสูงสุดไม่เกิน 4,950. บาทต่อเดือน โดยมีรายละเอียดตามตารางต่อไปนี้ คือ

จำนวนสมาชิก	อัตรารายละ/เดือน	รวม	รวมสะสม
1 ถึง 1,000	0.75	750	750
1,001 " 2,000	0.70	700	1,450
2,001 " 3,000	0.65	650	2,100
3,001 " 5,000	0.60	1,200	3,300
5,001 " 8,000	0.55	1,650	4,950
8,001 ขึ้นไป	ตรวจให้ฟรี		



ที่ พศ. 239/2526

31 มีนาคม 2526

เรื่อง บันทึกร่วมกันเกี่ยวกับการอำนวยความสะดวก

เรียน ประธานชุมนุมสหกรณ์ออมทรัพย์แห่งประเทศไทย จำกัด

ตามที่ท่านได้มาหารือและได้เสนอบันทึกข้อตกลงร่วมกันเกี่ยวกับการอำนวยความสะดวกเพื่อสนับสนุนกิจการสหกรณ์ออมทรัพย์ระหว่างธนาคารออมสินและชุมนุมสหกรณ์ออมทรัพย์แห่งประเทศไทย จำกัด นั้น

ธนาคารพิจารณาแล้วเห็นว่า ไม่จำเป็นต้องทำบันทึกข้อตกลงดังกล่าว ธนาคารออมสินยินดีให้ความช่วยเหลือทางการเงิน และให้สมาชิกชุมนุมสหกรณ์ฯ กู้เงินโดยผ่านชุมนุมสหกรณ์ฯ ตามหลักเกณฑ์ของธนาคารออมสิน แต่รายวงเงินต้องไม่เกิน 5 ล้านบาท ระยะเวลาไม่เกิน 3 ปี อัตราดอกเบี้ยร้อยละ 14 ต่อปี

(Handwritten signature)

(นายคุณฤ สวัสดิ์-ชูโต)

ผู้อำนวยการธนาคารออมสิน

เงินกู้ทั่วไปฯ กองผลประโยชน์

โทร. 2785473

ที่ ดง. 0006/1245

สำนักงานตรวจเงินแผ่นดิน

10 มิถุนายน 2525

เรื่อง ทารือเกี่ยวกับการหักเงินได้รายเดือนของสมาชิกสหกรณ์ออมทรัพย์
เรียน อธิบดีกรมส่งเสริมสหกรณ์
อ้างถึง หนังสือที่ กส. 1109/04401 ลงวันที่ 27 เมษายน 2525

ตามที่ขอให้สำนักงานตรวจเงินแผ่นดินพิจารณาว่าจะให้สหกรณ์ออมทรัพย์ยึดหลักให้
เจ้าหน้าที่การเงินของหน่วยงานนั้น ๆ หักเงินได้รายเดือนของสมาชิกเป็นค่าหุ้นและเงินงวดชำระหนี้
ส่งต่อสหกรณ์ต่อไป เมื่อได้รับมอบหมายจากสหกรณ์แล้วจะได้หรือไม่ความละเอียดแจ้งแล้วนั้น

สำนักงานตรวจเงินแผ่นดินขอเรียนว่า เมื่อข้อเท็จจริงปรากฏชัดว่า สมาชิกสหกรณ์
ออมทรัพย์ได้แสดงเจตนาเป็นลายลักษณ์อักษรยินยอมให้เจ้าหน้าที่จ่ายเงินได้รายเดือนของตนซึ่ง
ได้รับมอบหมายจากสหกรณ์หักจำนวนเงินค่าหุ้นรายเดือน และจำนวนเงินงวดชำระหนี้ซึ่งตนจะ
ต้องส่งต่อสหกรณ์ จากเงินได้รายเดือนของตนเมื่อจ่ายเพื่อส่งต่อสหกรณ์ต่อไป เจ้าหน้าที่ที่จ่ายเงิน
ก็สามารถจะหักเงินเดือนของสมาชิกผู้นั้นเพื่อส่งต่อสหกรณ์ได้

จึงเรียนมาเพื่อโปรดทราบ และได้แจ้งให้สำนักงานตรวจเงินแผ่นดินภูมิภาคที่ 9 ทราบ
ด้วยแล้ว

ขอแสดงความนับถืออย่างสูง
(ลงชื่อ) ทวี หนูนภักดี
(นายทวี หนูนภักดี)

ผู้อำนวยการสำนักงานตรวจเงินแผ่นดิน

กองตรวจเงินฝ่ายเสริมธุรกิจและสังคม
โทร. 2211826

สำนักงาน
กรมส่งเสริมสหกรณ์
กรุงเทพฯ

ที่ กค. 0508/41807

กระทรวงการคลัง

19 กันยายน 2525

เรื่อง ทหารเรือแนวปฏิบัติ

เรียน ปลัดกระทรวงศึกษาธิการ

อ้างถึง หนังสือกระทรวงศึกษาธิการ ที่ ศธ. 0204/24438 ลงวันที่ 19 สิงหาคม 2524

ตามหนังสือที่อ้างถึง ทหารเรือแนวปฏิบัติกรณีมีข้าราชการที่ต้องรับผิดชอบค่าใช้จ่ายให้แก่กระทรวงศึกษาธิการ ได้ทำหนังสือสัญญารับสภาพหนี้ให้ไว้แก่ทางราชการ ต่อมาบุคคลนั้นไม่ปฏิบัติตามสัญญารับสภาพหนี้เช่นนี้ กระทรวงศึกษาธิการใคร่ขอหารือว่า หากเจ้าหน้าที่ผู้จ่ายเงินเดือนจะหักเงินเดือนของบุคคล ณ ที่จ่าย เพื่อชำระหนี้ให้กับทางราชการตามที่ระบุในสัญญารับสภาพหนี้ จะเป็นการขัดต่อกฎหมายหรือระเบียบใดหรือไม่ อย่างไร ความละเอียดแจ้งแล้ว นั้น

กระทรวงการคลังขอเรียนว่า หากสัญญารับสภาพหนี้ได้ระบุไว้ว่าผู้ให้สัญญายินยอมให้เจ้าหน้าที่ผู้จ่ายเงินเดือนหักเงินเดือนชดใช้ได้ เจ้าหน้าที่ผู้จ่ายเงินเดือนก็สามารถหักเงินเดือนไว้ได้ แต่ถ้าหากสัญญารับสภาพหนี้มิได้ระบุไว้ว่าผู้ให้สัญญายินยอมให้หักเงินเดือนชดใช้ เจ้าหน้าที่ผู้จ่ายเงินเดือนก็ไม่มีอำนาจที่จะไปหักเงินเดือนของผู้ให้สัญญาโดยพลการได้ ต้องดำเนินการฟ้องร้องบังคับคดีกันตามกฎหมายต่อไป

อนึ่ง ขอเรียนเป็นข้อสังเกตว่า ตามแบบสัญญารับสภาพหนี้ของทางราชการที่ให้ส่วนราชการปฏิบัติในกรณีผู้รับผิดชอบในทางแพ่งขอรับสภาพหนี้ และผ่อนชำระหนี้ให้แก่ทางราชการ นั้นได้ระบุไว้ตามข้อ 3 แห่งสัญญารับสภาพหนี้โดยชัดแจ้งว่า ผู้ให้สัญญายินยอมให้เจ้าหน้าที่ผู้จ่ายเงินเดือนหักเงินเดือน ณ ที่จ่ายเป็นรายเดือนทุกเดือนจนกว่าจะครบ และข้อ 2 ระบุว่า ผู้ให้สัญญาจะไม่เรียกร้องเพื่อระงับ หรืองดเว้นการชำระหนี้เป็นอันขาด จึงไม่น่าจะมีปัญหาค้างชำระเกิดขึ้นได้

ขอแสดงความนับถืออย่างสูง

(ลงชื่อ)

มนตรี ดวงเด่น

(นายมนตรี ดวงเด่น)

รองปลัดกระทรวง รักษาราชการแทน

ปลัดกระทรวงการคลัง

กองรายได้
กรมบัญชีกลาง
โทร. 2227382

สำเนาถูกต้อง
เจ้าหน้าที่ส่งเสริมสหกรณ์ 3
กาญจนา พิมพ์/ทาน

ที่ กค. 0802/2687

กรมสรรพากร

14 กุมภาพันธ์ 2526

เรื่อง ตอบข้อหารือเกี่ยวกับภาษีการค้า สำหรับดอกเบี้ยเงินกู้

เรียน สรรพากรจังหวัดกาฬสินธุ์

อ้างถึง หนังสือด่วนมาก ที่ กส. 04/4544 ลงวันที่ 15 ธันวาคม 2525

ตามหนังสือที่อ้างถึงแจ้งว่า ตามที่แถลงการณ์กระทรวงการคลังฯ ลงวันที่ 15 ตุลาคม 2525 ขยายเวลาขึ้นแบบแสดงรายการเสียภาษีการค้าสำหรับผู้ประกอบกิจกรรมตามประเภทการค้า 12. ชนิด 1 แห่งบัญชีอัตราภาษีการค้า ตามนัยคำพิพากษาฎีกาที่ 520/2525 และคำพิพากษาฎีกาที่ 708/2525 ให้ถูกต้องครบถ้วน ภายในวันที่ 30 ธันวาคม 2525 โดยไม่ต้องเสียเบี้ยปรับและเงินเพิ่มใด ๆ ทั้งสิ้นนั้น จึงขอทราบว่ สหกรณ์ออมทรัพย์และสหกรณ์การเกษตรต่าง ๆ ต้องเสียภาษีการค้าดังกล่าวนี้หรือไม่ อย่างไร นั้น

กรมสรรพากรขอเรียนว่า ในกรณีที่สหกรณ์ออมทรัพย์หรือสหกรณ์การเกษตรให้สมาชิกของสหกรณ์กู้ยืมเงินยังถือไม่ได้ว่าเป็นการประกอบกิจการโดยปกติเชิงธนาคารพาณิชย์จึงไม่ต้องเสียภาษีการค้าตามประเภทการค้า 12. ธนาคาร ชนิด 1 แห่งบัญชีอัตราภาษีการค้า

จึงเรียนมาเพื่อทราบ

ขอแสดงความนับถืออย่างสูง
(ลงชื่อ) เหลือ สงวนพงษ์

(นายเหลือ สงวนพงษ์)

รองอธิบดี ปฏิบัติราชการแทน

อธิบดีกรมสรรพากร

กองกฎหมายและระเบียบ

โทร. 281-8951

สำเนาถูกต้อง
เจ้าหน้าที่ส่งเสริมสหกรณ์ 3
กาญจนา คัด/ทาน

การกำหนดมาตรฐานหรือการจัดชั้นสหกรณ์ออมทรัพย์

โดย ประพัฒน์ วรรณานันท์

วันนี้ นับเป็นวันที่สำคัญวันหนึ่งในวงการสหกรณ์ เพราะเป็นวันที่พวกเรา ผู้แทนสหกรณ์ออมทรัพย์ระดับสูง ในประเทศไทย ทั่วประเทศ มาร่วมสัมมนา และร่วมปรึกษาหารือในการพัฒนาสหกรณ์ออมทรัพย์ให้เจริญ มั่นคงต่อไปในระบบสหกรณ์ การพัฒนาสหกรณ์ออมทรัพย์นั้น นอกจากการพัฒนาด้านการเพิ่มเงินทุนการขยายรับสมาชิก การจัดระบบงานให้มีประสิทธิภาพ แล้วการกำหนดมาตรฐานของสหกรณ์ออมทรัพย์หรือการจัดชั้นสหกรณ์ออมทรัพย์ก็เป็นงานสำคัญอีกงานหนึ่งในการที่จะเร่งรัดพัฒนาตนเองให้อยู่ในระดับที่ให้ความมั่นคงและเป็นที่ยึดถือแก่วงการได้ การกำหนดมาตรฐานและการจัดชั้นสหกรณ์จะเป็นประโยชน์อย่างยิ่งในการที่จะช่วยตัดสินใจหรือการสนับสนุนงานสหกรณ์ของวงการที่เกี่ยวข้อง อาทิเช่น ธนาคารหรือหน่วยงานของรัฐ โดยเฉพาะอย่างยิ่งในปี 2526 นี้ ธนาคารออมสินได้เริ่มเข้ามามีบทบาทสนับสนุนกิจการสหกรณ์-ออมทรัพย์ของเราให้สินเชื่อแก่สหกรณ์ออมทรัพย์ทั่วประเทศในวงเงิน 100 ล้านบาท ในระยะเริ่มต้น และตามข้อตกลงระหว่างชุมนุมสหกรณ์ออมทรัพย์แห่งประเทศไทย กับธนาคารออมสินชุมนุมสหกรณ์ฯ จะเป็นผู้ให้การรับรองแก่ธนาคารออมสินในหลักการว่า สหกรณ์ออมทรัพย์ใดที่มีคุณสมบัติ ธนาคารออมสินให้ความเห็นชอบในการให้กู้เงินได้

ในขณะนี้ผู้แทนของ ธกส. กรมส่งเสริมสหกรณ์ กรมตรวจบัญชีสหกรณ์ ธนาคารแห่งประเทศไทย สันนิบาตสหกรณ์แห่งประเทศไทย และสำนักงานคณะกรรมการพัฒนาการเศรษฐกิจและสังคมแห่งชาติ ได้ร่วมกันเป็นคณะกรรมการจัดทำกำหนดมาตรฐานและจัดชั้นสหกรณ์การเกษตร มาร่วม 5 ปีแล้ว และทุก ๆ ปีได้มีการปรับระดับชั้นของแต่ละสหกรณ์มาตลอดเวลา และเมื่อมีการกำหนดมาตรฐานของสหกรณ์ท้องถิ่นแต่ละแห่งแล้ว ธกส. และหน่วยงานต่าง ๆ ได้มีการตัดสินใจช่วยเหลืองานของสหกรณ์การเกษตรแต่ละระดับได้ถูกต้องตามขนาดและความต้องการของสหกรณ์แต่ละระดับได้ ฉะนั้นในการที่จะปรับปรุงคุณภาพการจัดการโดยการกำหนดมาตรฐานของสหกรณ์เป็นระดับต่าง ๆ จึงมีความสำคัญยิ่ง

การกำหนดมาตรฐานหรือการจัดชั้นสหกรณ์ออมทรัพย์นี้ควรอาศัยหลักเกณฑ์ในการกำหนดชั้นต่าง ๆ ของสหกรณ์ออมทรัพย์ดังนี้

1. การมีสถานที่ตั้งสำนักงาน อุปกรณ์เครื่องมือเครื่องใช้ การมีผู้จัดการและเจ้าหน้าที่สหกรณ์ที่เหมาะสม
2. การบริหารงาน ซึ่งได้แก่การเพิ่มสมาชิก การเพิ่มเงินทุน การเพิ่มเงินฝาก การเพิ่มหุ้นและอื่น ๆ เป็นไปตามเป้าหมายที่ได้มาตรฐานของสหกรณ์ทั่วไป
3. การมีแผนธุรกิจ การให้บริการเงินกู้ การให้เกิดสภาพคล่องในการบริหารงาน ให้แก่สมาชิกเป็นไปตามวัตถุประสงค์ และความต้องการของสมาชิกส่วนรวมได้พอเพียง
4. การมีการควบคุมการดำเนินงานภายในของสำนักงาน การตรวจสอบภายใน การจัดระบบบัญชีและการเงินที่เหมาะสม

รายละเอียดการถือหุ้นและเงินปันผล

ที่	สหกรณ์ออมทรัพย์.....จำกัด	จำนวนหุ้น		เงินปันผล		ส่วนสด		รวม	
		(31 มี.ค. 2526)		(ปี 2525)		ค่าแบบพิมพ์			
						(ปี 2525)			
1.	มหาวิทยาลัยธรรมศาสตร์	200,000	-	16,250	-	604	35	16,854	35
2.	ครุนครราชสีมา	87,000	-	11,310	-	1,187	55	12,497	55
3.	กรมไปรษณีย์โทรเลขและการสื่อสาร แห่งประเทศไทย	76,000	-	9,880	-	-		9,880	-
4.	ตำรวจตระเวนชายแดน	70,000	-	8,655	83	17	85	8,673	68
5.	พนักงานกุดเขียร์ (ประเทศไทย)	64,500	-	4,620	42	43	20	4,663	62
6.	ครูบุรีรัมย์	54,500	-	7,085	-	1,545	30	8,630	30
7.	ครูเชียงใหม่	53,500	-	5,655	-	789	45	6,444	45
8.	ครูสุรินทร์	51,000	-	6,055	83	136	80	6,192	63
9.	ครูสกลนคร	51,000	-	5,720	-	2,883	15	8,603	15
10.	มหาวิทยาลัยมหิดล	51,000	-	2,210	-	304	80	2,514	80
11.	ครูอุบลราชธานี	50,000	-	5,958	33	121	35	6,079	68
12.	ครูศรีสะเกษ	48,000	-	6,240	-	1,999	80	8,239	80
13.	ครูนครพนม	48,000	-	4,723	33	496	80	5,220	13
14.	ข้าราชการสหกรณ์	46,000	-	5,980	-	1,483	80	7,463	80
15.	ครูอุดรธานี	45,500	-	5,156	67	142	20	5,298	87
16.	ครูพิษณุโลก	45,000	-	5,850	-	953	55	6,803	55
17.	ครูขอนแก่น	42,500	-	5,525	-	578	10	6,103	10
18.	ครูน่าน	42,500	-	4,983	33	722	85	5,706	18
19.	ครูชัยภูมิ	41,000	-	5,330	-	605	70	5,935	70
20.	ข้าราชการจุฬาลงกรณ์มหาวิทยาลัย	41,000	-	4,268	33	-		4,268	33
21.	ครูร้อยเอ็ด	40,500	-	3,965	-	998	70	4,963	70
22.	ครูเพชรบุรี	40,000	-	4,745	-	4	20	4,749	20
23.	ครุนครศรีธรรมราช	40,000	-	3,900	-	23	70	3,923	70
24.	ครูมหาสารคาม	39,000	-	5,070	-	21	-	5,091	-
25.	ครูกาฬสินธุ์	37,500	-	4,875	-	110	55	4,985	55
26.	บริษัทการบินไทย	36,000	-	1,625	-	-		1,625	-
27.	ครูแพร่	35,000	-	3,466	67	56	10	3,522	77
28.	ครูลำปาง	35,000	-	4,550	-	625	95	5,175	95
29.	ข้าราชการกรมการปกครอง	35,000	-	4,550	-	67	20	4,617	20
30.	ครูกรุงเทพมหานคร	34,500	-	4,485	-	897	75	5,382	75
	รวม	1,580,500	-	172,688	74	17,421	75	190,110	49

ที่	สหกรณ์ออมทรัพย์.....จำกัด	จำนวนหุ้น (31 มี.ค. 26)	เงินปันผล (ปี 2525)	ส่วนลด ค่าแบบพิมพ์ (ปี 2525)	รวม
31.	ครูลพบุรี	34,000 -	4,420 -	1,021 50	5,441 50
32.	ครูกรมสามัญศึกษา	33,000 -	4,290 -	814 95	5,104 95
33.	ครูพิจิตร	32,000 -	4,160 -	929 40	5,089 40
34.	ครูพระนครศรีอยุธยา	30,500 -	3,862 08	-	3,862 08
35.	ครูตรัง จำกัด	30,000 -	3,900 -	860 10	4,760 10
36.	ครูสงขลา	30,000 -	3,412 50	1,421 55	4,834 05
37.	ครูเชียงใหม่	29,000 -	3,770 -	766 65	4,536 65
38.	ครูชลบุรี	28,500 -	3,705 -	559 80	4,264 80
39.	ครูอุดรดิตถ์	28,000 -	3,640 -	804 60	4,444 60
40.	ครูฉะเชิงเทรา	27,000 -	3,510 -	150 -	3,660 -
41.	ข้าราชการกรมส่งเสริมการเกษตร	27,000 -	3,510 -	695 70	4,205 70
42.	ข้าราชการกรมที่ดิน	26,000 -	3,380 -	190 50	3,570 50
43.	ครูเพชรบูรณ์	24,500 -	3,185 -	1,327 50	4,512 50
44.	ข้าราชการกรมประชาสัมพันธ์	24,500 -	3,185 -	53 55	3,238 55
45.	กรมอุทกหารเรือ	24,000 -	3,120 -	725 40	3,845 40
46.	ครูสุราษฎร์ธานี	24,000 -	3,120 -	-	3,120 -
47.	มหาวิทยาลัยเกษตรศาสตร์	23,000 -	2,990 -	13 50	3,003 50
48.	ธนาคารเพื่อการเกษตรและสหกรณ์ การเกษตร	22,500 -	2,925 -	23 70	2,948 70
49.	พนักงานการประปานครหลวง	22,500 -	2,925 -	1,036 95	3,961 95
50.	สถาบันเทคโนโลยีพระจอมเกล้า ธนบุรี	21,000 -	2,730 -	84 -	2,814 -
51.	ครูพัทลุง	21,000 -	2,730 -	209 85	2,939 85
52.	ครูปัตตานี	20,500 -	2,665 -	831 -	3,496 -
53.	ครูหนองคาย	20,500 -	2,665 -	222 60	2,887 60
54.	ครูสระบุรี	20,000 -	2,600 -	28 20	2,628 20
55.	มหาวิทยาลัยศรีนครินทรวิโรฒ	20,000 -	2,405 -	361 65	2,766 65
56.	ครูนราธิวาส	20,000 -	2,600 -	554 40	3,154 40
	รวม	663,000 -	85,404 58	13,687 05	99,091 63

ที่	สหกรณ์ออมทรัพย์.....จำกัด	จำนวนหุ้น (31 มี.ค 2526)	เงินปันผล (ปี 2525)	ส่วนลด ค่าแบบพิมพ์ (ปี 2525)	รวม
57.	สำนักงานคณะกรรมการพัฒนาการเศรษฐกิจและสังคมแห่งชาติ	20,000 -	996 67	-	996 67
58.	การไฟฟ้าฝ่ายผลิตแห่งประเทศไทย	20,000 -	433 33	10 20	443 53
59.	ครูประจวบคีรีขันธ์	19,000 -	2,470 -	334 20	2,804 20
60.	ครูนนทบุรี	19,000 -	2,415 83	94 50	2,510 33
61.	ครูสุพรรณบุรี	18,500 -	2,405 -	24 30	2,429 30
62.	ครูกาญจนบุรี	17,500 -	1,901 25	526 92	2,428 17
63.	ครูสมุทรสงคราม	17,000 -	2,210 -	199 95	2,409 95
64.	ครูสิงห์บุรี	17,000 -	2,210 -	-	2,210 -
65.	ครูเลย	17,000 -	2,210 -	752 85	2,962 85
66.	ครูชัยนาท	16,000 -	2,080 -	377 40	2,457 40
67.	ธนาคารแห่งประเทศไทย	16,000 -	1,852 50	4 20	1,856 70
68.	ครูยะลา	15,500 -	2,015 -	452 40	2,467 40
69.	ครูสุโขทัย	15,000 -	1,950 -	850 80	2,800 80
70.	ครูตาก	15,000 -	1,950 -	388 65	2,338 65
71.	ครูลำพูน	14,500 -	1,885 -	457 50	2,342 50
72.	ครูอ่างทอง	14,000 -	1,820 -	-	1,820 -
73.	ครูภูเก็ต	14,000 -	1,820 -	248 85	2,068 85
74.	ครูสมุทรปราการ	13,500 -	1,755 -	346 20	2,101 20
75.	ครูราชบุรี	13,000 -	1,690 -	-	1,690 -
76.	ครูจันทบุรี	12,500 -	1,625 -	57 30	1,682 30
77.	ครูพังงา	12,500 -	1,625 -	209 55	1,834 55
78.	ครูพะเยา	12,500 -	1,625 -	204 30	1,829 30
79.	ตำรวจตระเวนชายแดนเขต 9	12,000 -	1,560 -	399 60	1,959 60
80.	ตำรวจตระเวนชายแดนเขต 3	11,000 -	1,430 -	31 95	1,461 95
81.	ครูตราด	11,000 -	1,430 -	231 -	1,661 -
82.	ข้าราชการกรมพัฒนาที่ดิน	11,000 -	1,430 -	332 10	1,762 10
83.	ครูยโสธร	11,000 -	1,430 -	645 -	2,075 -
	รวม	405,000 -	48,224 58	7,179 72	55,404 30

ที่	สหกรณ์ออมทรัพย์.....จำกัด	จำนวนหุ้น (31 มี.ค. 2526)	เงินปันผล		ส่วนลด		รวม
			(ปี 2525)		ค่าแบบพิมพ์ (ปี 2525)		
84.	ครูชุมพร	10,500 -	1,365 -		513 06	1,878 06	
85.	ครูปราจีนบุรี	10,500 -	1,365 -		-	1,365 -	
86.	ตำรวจตระเวนชายแดนเขต 5	10,500 -	1,040 -		-	1,040 -	
87.	ตำรวจตระเวนชายแดนเขต 4	10,500 -	1,365 -		81 -	1,446 -	
88.	สถาบันบัณฑิตพัฒนบริหารศาสตร์	10,000 -	1,170 -		192 -	1,362 -	
89.	ตำรวจเชียงราย	10,000 -	693 33		463 50	1,156 83	
90.	ครูระยอง	10,000 -	1,040 -		408 45	1,448 45	
91.	พนักงานเทศบาล	9,500 -	1,235 -		1,244 10	2,479 10	
92.	ครูกระบี่	9,000 -	1,170 -		18 -	1,188 -	
93.	ครูสมุทรสาคร	9,000 -	1,170 -		175 80	1,345 80	
94.	ครูสตูล	9,000 -	1,170 -		66 15	1,236 15	
95.	กรมวิชาการเกษตร	9,000 -	1,170 -		126 -	1,296 -	
96.	ข้าราชการกระทรวงศึกษาธิการ	9,000 -	1,170 -		320 88	1,490 88	
97.	ตำรวจปัตตานี	8,000 -	1,040 -		36 60	1,076 60	
98.	โรงพยาบาลเลิดสิน	8,000 -	1,040 -		150 45	1,190 45	
99.	ตำรวจตระเวนชายแดนเขต 7	8,000 -	1,040 -		189 90	1,229 90	
100.	ชลประทานแม่กลองใหญ่	7,500 -	975 -		384 60	1,359 60	
101.	สาธารณสุขสุโขทัย	7,500 -	325 -		-	325 -	
102.	ข้าราชการกรมการรักษาดินแดน	7,000 -	910 -		50 10	960 10	
103.	ครูกำแพงเพชร	7,000 -	910 -		80 55	990 55	
104.	โรงพยาบาลราชวิถี	7,000 -	910 -		300 30	1,210 30	
105.	กระทรวงเกษตรและสหกรณ์	7,000 -	736 67		-	736 67	
106.	ตำรวจตระเวนชายแดนเขต 8	7,000 -	910 -		222 45	1,132 45	
107.	ครูนครสวรรค์	7,000 -	910 -		5 40	915 40	
	รวม	207,500 -	24,830 -		5,029 29	29,859 29	

ที่	สหกรณ์ออมทรัพย์.....จำกัด	จำนวนหุ้น (31 มี.ค. 2526)	เงินปันผล (ปี 2525)		ส่วนลด ค่าแบบพิมพ์ (ปี 2525)		รวม		
108.	สาธารณสุขเชียงใหม่	7,000	-	682	50	143	40	825	90
109.	องค์การบริหารส่วนจังหวัดนครราชสีมา	7,000	-	547	50	63	-	610	50
110.	ครุฑนครปฐม	6,000	-	769	17	661	65	1,430	82
111.	ครุฑพุมธานี	6,000	-	780	-	9	90	789	90
112.	ส.ก.ย.	6,000	-	487	50	160	20	647	70
113.	ครุระนอง	5,500	-	715	-	287	70	1,002	70
114.	ตำรวจตระเวนชายแดนเขต 2	5,500	-	715	-	429	15	1,144	15
115.	ตำรวจตระเวนชายแดนเขต 6	5,500	-	715	-	46	95	761	95
116.	สาธารณสุขสุพรรณบุรี	5,500	-	178	75	-	-	178	75
117.	กรมแรงงาน	5,500	-	715	-	187	50	902	50
118.	ตำรวจปราจีนบุรี	5,500	-	715	-	178	80	893	80
119.	ครูอุทัยธานี	5,000	-	650	-	1,043	70	1,693	70
120.	ตำรวจนครราชสีมา	5,000	-	650	-	73	50	723	50
121.	มหาวิทยาลัยศิลปากร	5,000	-	650	-	64	80	714	80
122.	กรมทรัพยากรธรณี	5,000	-	650	-	5	40	655	40
123.	ครูแม่ฮ่องสอน	5,000	-	650	-	188	55	838	55
124.	พนักงานบริษัทเงินทุนอุตสาหกรรม แห่งประเทศไทย	5,000	-	650	-	-	-	650	-
125.	องค์การเภสัชกรรม	4,500	-	37	92	46	50	84	42
126.	วชิรพยาบาล	4,500	-	585	-	466	65	1,051	65
127.	ตำรวจภูธรชัยภูมิ	4,500	-	585	-	423	30	1,008	30
128.	สาธารณสุขนครราชสีมา	4,500	-	585	-	85	65	670	65
129.	มหาวิทยาลัยเชียงใหม่	4,500	-	568	75	244	80	813	55
130.	ปปช. 5	4,500	-	135	42	7	20	142	62
131.	กรมทางหลวง	4,500	-	585	-	247	95	832	95
132.	กทม.	4,000	-	520	-	581	40	1,101	40
133.	ตำรวจอุทัยธานี	4,000	-	509	17	-	-	509	17
134.	ตำรวจรถไฟ	4,000	-	520	-	80	40	600	40
	รวม	138,500	-	15,551	68	5,728	05	21,279	73

ที่	สหกรณ์ออมทรัพย์.....จำกัด	จำนวนหุ้น		เงินปันผล		ส่วนลด		รวม	
		(31 มี.ค. 2526)		(ปี 2525)		ค่าแบบพิมพ์		(ปี 2525)	
135.	ตำรวจนครนายก	4,000	-	260	-	-	-	260	-
136.	ตำรวจสกลนคร	4,000	-	520	-	108	30	628	30
137.	ตำรวจสงขลา	4,000	-	520	-	-	-	520	-
138.	สาธารณสุขเชียงใหม่	4,000	-	438	75	-	-	438	75
139.	ตำรวจเลย	4,000	-	178	75	150	-	328	75
140.	ข้าราชการกระทรวงมหาดไทย	3,500	-	455	-	2	70	457	70
141.	ตำรวจนครบาล	3,500	-	455	-	292	50	747	50
142.	กระทรวงยุติธรรม	3,500	-	455	-	379	35	834	35
143.	ตำรวจสุรินทร์	3,500	-	455	-	58	20	513	20
144.	ตำรวจร้อยเอ็ด	3,500	-	325	-	286	50	611	50
145.	ตำรวจกาฬสินธุ์	3,000	-	390	-	105	90	495	90
146.	ตำรวจยะลา	3,000	-	390	-	10	80	400	80
147.	ตำรวจบุรีรัมย์	3,000	-	390	-	426	75	816	75
148.	ตำรวจอุบลราชธานี	3,000	-	390	-	25	80	415	80
149.	โรงเรียนราษฎร์	3,000	-	390	-	40	50	430	50
150.	เจ้าหน้าที่องค์การค้ำของคุรุสภา	3,000	-	390	-	14	10	404	10
151.	ตำรวจทางหลวง	3,000	-	390	-	480	90	870	90
152.	กรมการbinพาณิชย์	3,000	-	390	-	128	10	518	10
153.	ข้าราชการทบวงมหาวิทยาลัย	3,000	-	151	66	-	-	151	66
154.	ตำรวจพัทลุง	3,000	-	390	-	31	20	421	20
155.	โรงเรียนตำรวจภูธร 2	3,000	-	357	50	32	40	389	90
156.	ตำรวจนครพนม	3,000	-	357	50	-	-	357	50
157.	ตำรวจศรีสะเกษ	3,000	-	390	-	-	-	390	-
158.	ตำรวจเชียงใหม่	3,000	-	390	-	9	-	399	-
159.	ข้าราชการกองบิน 4	3,000	-	390	-	-	-	390	-
160.	รพช.	3,000	-	390	-	329	40	719	40
161.	ข้าราชการกระทรวงศึกษาธิการเชียงใหม่	3,000	-	390	-	92	55	482	55
162.	วิทยาลัยเทคนิคกรุงเทพ	2,500	-	325	-	-	-	325	-
	รวม	91,000	-	10,714	16	3,004	95	13,719	11

ท	สหกรณ์ออมทรัพย์.....จำกัด	จำนวนหุ้น (31 มี.ค. 2526)	เงินปันผล		ส่วนลด		รวม		
			(ปี 2525)		ค่าเบงพินท์		(ปี 2525)		
163.	กองการสื่อสารกรมตำรวจ	2,500	-	325	-	26	10	351	10
164.	ผู้บริหารโรงเรียนราษฎร์	2,500	-	325	-	108	60	433	60
165.	บริษัทวิทยุการบินแห่งประเทศไทย	2,500	-	325	-	27	-	352	-
166.	และการชนกกิจมหาวิทยาลัยรามคำแหง	2,500	-	325	-	189	96	514	96
167.	ตำรวจตรี	2,500	-	325	-	38	85	363	85
168.	ตำรวจแม่ฮ่องสอน	2,500	-	325	-	120	-	445	-
169.	ตำรวจลำปาง	2,500	-	314	17	-	-	314	17
170.	โรงพยาบาลประจำจังหวัดสรรพสิทธิ์								
	ประสงค์อุบล	2,500	-	325	-	120	30	445	30
171.	ตำรวจพิจิตร	2,500	-	325	-	152	10	477	10
172.	ตำรวจน่าน	2,500	-	325	-	35	70	360	70
173.	ตำรวจระยอง	2,500	-	260	-	-	-	260	-
174.	กรมชลประทาน	2,500	-	-	-	604	20	604	20
175.	พนักงานห้างเซ็นทรัล	2,000	-	184	17	225	45	409	62
176.	พธ.ตร.	2,000	-	260	-	54	-	314	-
177.	โรงพยาบาลสุรินทร์	2,000	-	260	-	83	70	343	70
178.	ตำรวจกระบี่	2,000	-	260	-	96	-	356	-
179.	มหาวิทยาลัยขอนแก่น	2,000	-	260	-	50	40	310	40
180.	ตำรวจนครคีรีธรรมราช	2,000	-	260	-	89	10	349	10
181.	ตำรวจนครปฐม	2,000	-	216	67	-	-	216	67
182.	สยามกราฟท์	2,000	-	97	50	-	-	97	50
183.	สาธารณสุขพิจิตร	2,000	-	205	83	61	65	267	48
184.	ตำรวจลพบุรี	2,000	-	260	-	-	-	260	-
185.	การไฟฟ้าเขต 2 ภาค 1	2,000	-	260	-	30	60	290	60
186.	โรงพยาบาลพุทธชินราช	2,000	-	211	25	159	30	370	55
187.	ข้าราชการกระทรวงศึกษาธิการ อุบลราชธานี	2,000	-	243	75	71	40	315	15
188.	สาธารณสุขชลบุรี	2,000	-	130	-	120	90	250	90
189.	โรงพยาบาลแพร่	2,000	-	75	83	128	10	203	93
190.	ตำรวจชุมพร	1,500	-	195	-	32	40	227	40
	รวม	61,500	-	6,879	17	2,625	81	9,504	98

ที่	สภครณ์ออมทรัพย์.....จำกัด	จำนวนหุ้น		เงินปันผล		ส่วนลด		รวม	
		(31 มีค 2526)		(ปี 2525)		ค่าแบบพิมพ์			
191.	ตำรวจสุราษฎร์ธานี	1,500	-	195	-	4	20	199	20
192.	จังหวัดเชียงใหม่	1,500	-	195	-	-	-	195	-
193.	อนามัยสุรินทร์	1,500	-	195	-	11	10	206	10
194.	ตำรวจอ่างทอง	1,500	-	195	-	100	50	295	50
195.	ตำรวจกาญจนบุรี	1,500	-	195	-	-	-	195	-
196.	ตำรวจหนองคาย	1,500	-	195	-	-	-	195	-
197.	ตำรวจชลบุรี	1,500	-	195	-	65	10	260	10
198.	ตำรวจขอนแก่น	1,500	-	195	-	276	15	471	15
199.	โรงเรียนตำรวจภูธร 4	1,500	-	195	-	-	-	195	-
200.	ตำรวจพะเยา	1,500	-	195	-	137	10	332	10
201.	โรงพยาบาลอ่างทอง	1,500	-	195	-	26	70	221	70
202.	มหาวิทยาลัยสงขลานครินทร์	1,500	-	195	-	49	20	244	20
203.	ตำรวจลำพูน	1,500	-	65	-	62	25	127	25
204.	สาธารณชนสุขนครศรีธรรมราช	1,500	-	119	17	108	75	227	92
205.	โรงพิมพ์ส่วนท้องถิ่น	1,000	-	130	-	3	90	133	90
206.	ข้าราชการสำนักงานเลขาธิการรัฐสภา	1,000	-	130	-	39	03	169	03
207.	พนักงานศาลเท็กซัส	1,000	-	130	-	18	-	148	-
208.	ตำรวจป่าไม้	1,000	-	130	-	63	-	193	-
209.	กองบัญชาการตำรวจภูธร 1	1,000	-	130	-	60	60	190	60
210.	โรงพยาบาลประสาท	1,000	-	130	-	40	14	170	14
211.	ตำรวจราชบุรี	1,000	-	130	-	25	20	155	20
212.	ตำรวจพิษณุโลก	1,000	-	130	-	2	10	132	10
213.	ตำรวจพระศรีอยุธยา	1,000	-	130	-	148	95	278	95
214.	กองบินตำรวจ	1,000	-	130	-	48	-	178	-
215.	องค์การขนส่งมวลชนกรุงเทพ	1,000	-	130	-	95	34	225	34
216.	ตำรวจประจวบคีรีขันธ์	1,000	-	130	-	36	-	166	-
217.	ตำรวจสิงห์บุรี	1,000	-	130	-	18	-	148	-
218.	ตำรวจโรงเรียนลำปาง	1,000	-	130	-	22	95	152	95
219.	ตำรวจมหาสารคาม	1,000	-	130	-	2	10	132	10
220.	ข้าราชการตำรวจนครราชสีมา	1,000	-	130	-	582	30	712	30
221.	ตำรวจฉะเชิงเทรา	1,000	-	130	-	112	80	242	80
	รวม	38,000	-	4,734	17	2,159	46	6,893	63

ที่	สภครณ์ออมทรัพย์.....จำกัด	จำนวนหุ้น (ธ. น.ค. 2526)	เงินปันผล (ปี 2526)		ส่วนลด ค่าแบบพิมพ์ (ปี 2525)		รวม		
222.	โรงพยาบาลพระศรีมหาโพธิ์อุบล	1,000	-	130	-	53	67	183	67
223.	สาธารณสุขบุรีรัมย์	1,000	-	130	-	99	60	229	60
224.	รพช. ชัยภูมิ	1,000	-	86	67	9	-	95	67
225.	รพช. ตาก	1,000	-	130	-	10	20	140	20
226.	โรงพยาบาลยะลา	1,000	-	43	33	-	-	43	33
227.	รพช. ศรีสะเกษ	1,000	-	-	-	-	-	-	-
228.	สาธารณสุขนครศรีธรรมราช	1,000	-	-	-	-	-	-	-
229.	หน่วยกลางกรมตำรวจ	500	-	65	-	41	70	106	70
230.	อุเทนถวาย	500	-	65	-	74	40	139	40
231.	การเคหะแห่งชาติ	500	-	65	-	222	60	287	60
232.	ครุฑนครนายก	500	-	65	-	280	80	345	80
233.	ตำรวจโสธร	500	-	65	-	-	-	65	-
234.	องค์การบริหารส่วนจังหวัดบุรีรัมย์	500	-	65	-	74	52	139	52
235.	โรงเรียนตำรวจภูธร 7	500	-	65	-	2	10	67	10
236.	ตำรวจกำแพงเพชร	500	-	65	-	-	-	65	-
237.	โรงเรียนนายร้อยตำรวจ	500	-	65	-	-	-	65	-
238.	กองบังคับการตำรวจภูธร 8	500	-	65	-	54	75	119	75
239.	ตำรวจนนทบุรี	500	-	65	-	24	15	89	15
240.	สสวท.	500	-	65	-	45	90	110	90
241.	ตำรวจภูธรจังหวัดตาก	500	-	65	-	-	-	65	-
242.	พนักงานโกลไทยแลนด์	500	-	65	-	-	-	65	-
243.	ตำรวจตราด	500	-	65	-	105	-	170	-
244.	ตำรวจสมุทรสงคราม	500	-	65	-	67	86	132	86
245.	โรงพยาบาลเลย	500	-	65	-	-	-	65	-
246.	สหภาพแรงงานไฟฟ้านครหลวง	500	-	65	-	549	90	614	90
247.	บริษัทไม้อัดไทย	500	-	65	-	17	40	82	40
248.	ตรวจเงินแผ่นดิน	500	-	65	-	74	70	139	70
249.	โครงการส่งน้ำและบำรุงรักษาแม่วัง	500	-	65	-	43	05	108	05
250.	ตำรวจสตูล	500	-	65	-	-	-	65	-
	รวม	18,000	-	1,950	-	1,851	30	3,801	30

ที่	สหกรณ์ออมทรัพย์.....จำกัด	จำนวนหุ้น		เงินปันผล		ส่วนลด		รวม	
		(31 มี.ค. 2526)		(ปี 2525)		ค่าแบบพิมพ์		(ปี 2525)	
251.	โรงงานทอกระสอบกระทรวงการคลัง	500	-	65	-	34	20	99	20
252.	ข้าราชการสรรพากร	500	-	65	-	112	20	177	20
253.	กรมธนารักษ์	500	-	65	-	178	50	243	50
254.	ตลาดหลักทรัพย์แห่งประเทศไทย	500	-	65	-	14	76	79	76
255.	โรงพยาบาลนครราชสีมา	500	-	65	-	-	-	65	-
256.	สยามบรรจุกัญชี	500	-	65	-	18	60	83	60
257.	โรงพยาบาลประจวบคีรีขันธ์	500	-	65	-	-	-	65	-
258.	สาธารณสุขสุราษฎร์ธานี	500	-	48	75	33	-	81	75
259.	เสมาธรรมจักรอุดรธานี	500	-	59	58	118	05	177	63
260.	สั๊งกะสีไทย	500	-	48	75	67	80	116	55
261.	องค์การบริหารส่วนจังหวัดนครพนม	500	-	43	33	6	60	49	93
262.	รพช. เลย	500	-	43	33	84	60	127	93
263.	ข้าราชการกองบิน 21	500	-	27	08	156	30	183	38
264.	สาธารณสุขลำพูน	500	-	27	08	18	-	45	08
265.	สหภาพแรงงานพนักงาน ขสมก.	500	-	65	-	47	70	112	70
266.	สำนักงานปลัดกระทรวงสาธารณสุข	500	-	65	-	66	30	131	30
267.	ไฟร์สโตนแห่งประเทศไทย	500	-	65	-	48	90	113	90
268.	กรมปศุสัตว์	500	-	65	-	107	13	172	13
269.	พนักงานบริษัทเบอร์ลี่โยคเกอร์	500	-	59	58	55	05	114	63
270.	โรงพยาบาลหัวเฉียว	500	-	43	33	52	08	95	41
271.	สภาวิจัยแห่งชาติ	500	-	32	50	123	75	156	25
272.	สาธารณสุขร้อยเอ็ด	500	-	21	67	358	35	380	02
273.	มหาวิทยาลัยสุโขทัยธรรมมาธิราช	500	-	37	92	47	25	85	17
274.	พนักงานไทยชาร์โก้	500	-	32	50	69	30	101	80
275.	ประมงน้ำจืดบางเขน	500	-	27	08	25	95	53	03
276.	กรมควบคุมโรคติดต่อ	500	-	27	08	47	10	74	18
277.	สำนักงานปฏิรูปที่ดินเพื่อเกษตรกรรม	500	-	10	83	185	85	196	68
	รวม	13,500	-	1,305	39	2,077	32	3,382	71

ที่	สหกรณ์ออมทรัพย์.....จำกัด	จำนวนหุ้น		เงินปันผล		ส่วนลด		รวม	
		(31 มี.ค. 2526)		(ปี 2525)		ค่าแบบพิมพ์		(ปี 2525)	
278.	เจ้าหน้าที่โรงพยาบาลพระปกเกล้า จันทบุรี	500	-	10	83	133	53	144	36
279.	ศูนย์ชีวะวิทยาทางทะเล ภูเก็ต	500	-	5	42	140	25	145	67
280.	โรงพยาบาลสระบุรี	500	-	5	42	121	92	127	34
281.	กรมวิทยาศาสตร์การแพทย์	500	-	10	83	117	30	128	13
282.	สาธารณสุขสงขลา	500	-	-	-	-	-	-	-
283.	เทคโนโลยีพระจอมเกล้า ลาดกระบัง	500	-	-	-	-	-	-	-
	รวม	3,000	-	32	50	513	-	545	50
	รวมทั้งสิ้น	3,219,500	-	372,314	97	61,277	70	433,592	67

การประชุมสัมมนาที่จังหวัดนครราชสีมา ณ โคราชไฮเต็ล

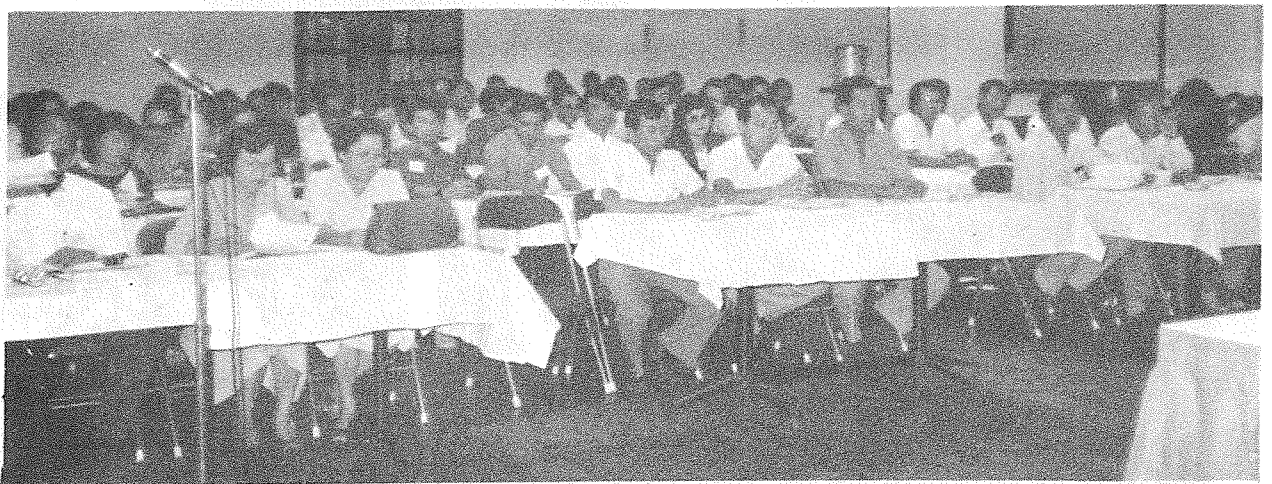

★ การให้การศึกษ้อบรมแก่พนักงาน ★



พนักงานชุมนุมสหกรณ์ฯ

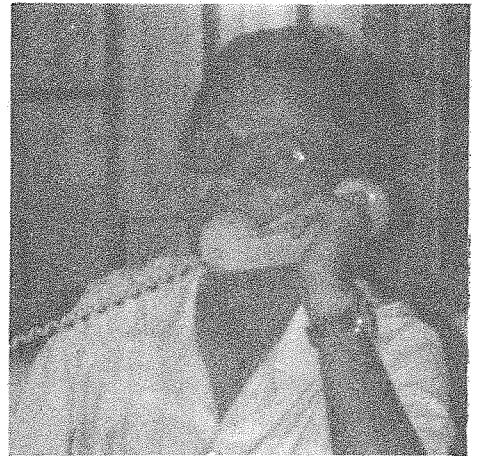
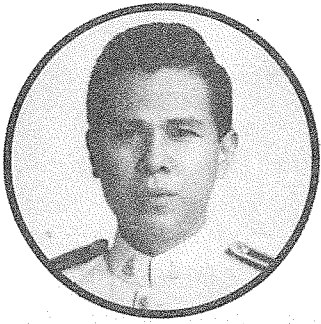

ศูนย์รวมแม่และเด็ก

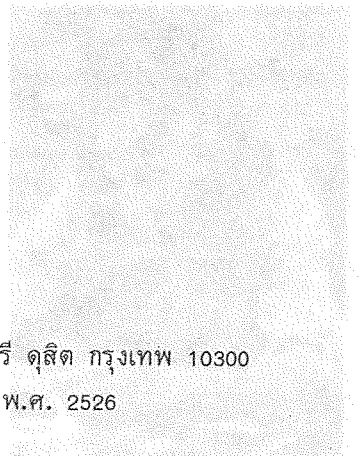
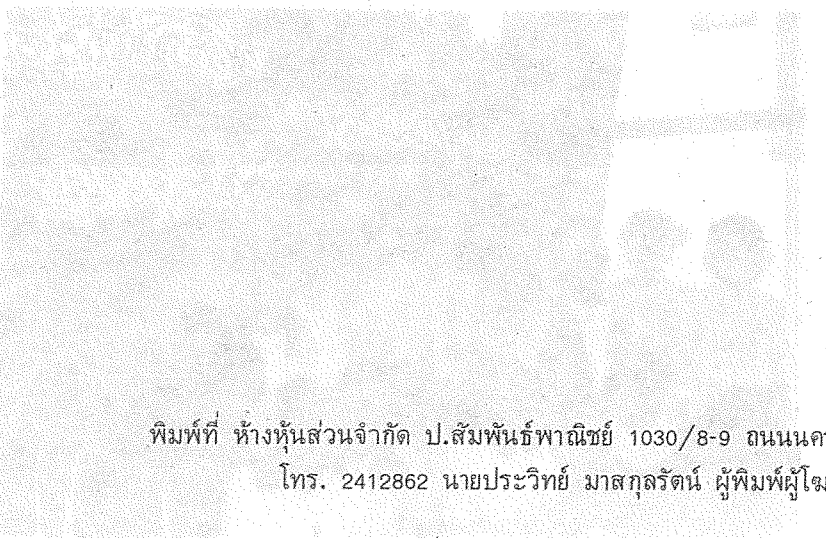
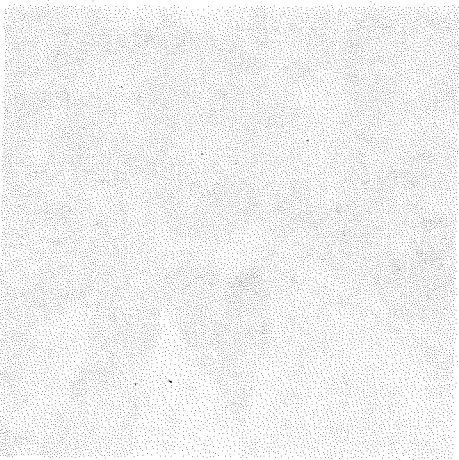
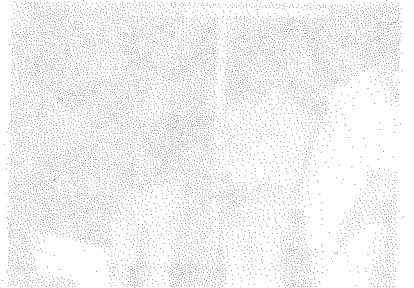
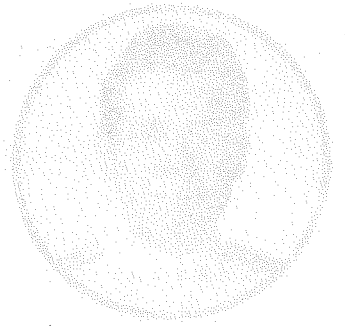

พิมพ์ที่ ห้างหุ้นส่วนจำกัด ป.สัมพันธ์พาณิชย์ 1030/8-9 ถนนนครไชยศรี ดุสิต กรุงเทพฯ 10300
โทร. 2412862 นายประวิทย์ มาสกุลรัตน์ ผู้พิมพ์ผู้โฆษณา พ.ศ. 2526