

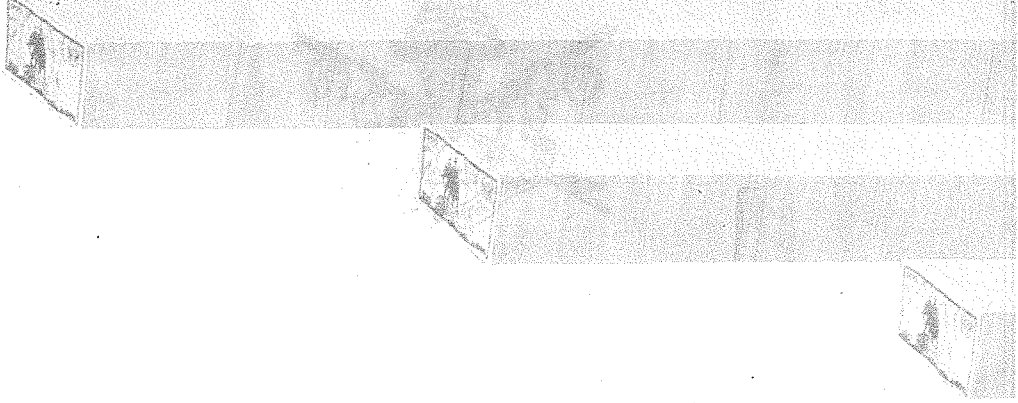

“ควรจะมีการแพร่ขยาย ให้ใช้ระบบสหกรณ์ขึ้นทั่วประเทศเนื่องจากวิธีสหกรณ์นั้นเอง เป็นรากฐานที่ดีของระบอบประชาธิปไตยอย่างสำคัญ สอนให้คนรู้จักรับผิดชอบร่วมกันให้มีการเลือกตั้ง แทนเข้าไปบริหารสหกรณ์ ตลอดจนให้รู้ถึงคุณค่าของประโยชน์อันจะได้ร่วมกันเป็นส่วนรวม”

พระราชดำรัสของ พระบาทสมเด็จพระเจ้าอยู่หัวฯ
รัชกาลปัจจุบัน

จุดเด่นประจำปี



ทุนเรือนหุ้น

	ปี 2525	ปี 2526
ทุนเรือนหุ้น/สมาชิก	10,940.14	15,814.28
ทุนเรือนหุ้นรวมทั้งสิ้น	3,107,000.-	4,981,500.-

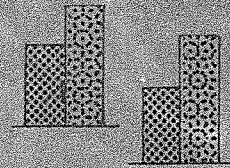

สินทรัพย์

	ปี 2525	ปี 2526
สินทรัพย์รวม	14,876,208.-	25,098,324.-
เพิ่มขึ้นจากปีก่อน	3,310,480.-	10,222,116.-

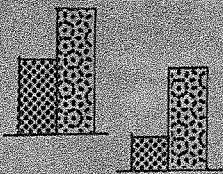

กำไร

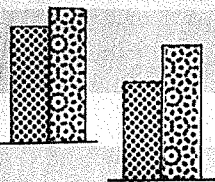

	ปี 2525	ปี 2526
ผลกำไร เพิ่มขึ้นจากปีก่อน	733,801.- 61,832.-	921,880.- 188,079.-

เงินสำรองและทุนสะสม

	ปี 2525	ปี 2526
เงินสำรองตามกฎหมาย	384,143.37	489,115.25
ทุนสะสมตามข้อบังคับระเบียบ	770,387.66	975,061.66

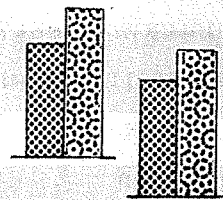

ความสามารถในการชำระหนี้

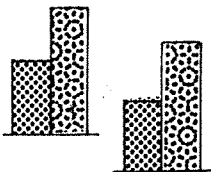

	ปี 2525	ปี 2526
สินทรัพย์ หนี้สิน	14,876,208.- 9,480,452.76	25,098,324.- 17,214,972.51
ความสามารถส่วนเกินในการชำระหนี้	5,395,755.24	7,883,351.49

สารบัญ

	หน้า
รายนามคณะกรรมการดำเนินการ	5
สาส์นจากคณะกรรมการดำเนินการ	9
รายงานการประชุมใหญ่สามัญประจำปี 2526	15
สมาชิกเข้าใหม่	23
ผลการดำเนินงานและงบดุล	27
พิจารณาการจัดสรรกำไรสุทธิประจำปี 2526	75
พิจารณากำหนดวงเงินกู้ยืมและวงเงินค้ำประกันประจำปี 2526	77
แผนงานและงบประมาณประจำปี 2527	79
เลือกตั้งกรรมการดำเนินการแทนตำแหน่งซึ่งต้องออกตามวาระ	93
ชุมนุมสหกรณ์ออมทรัพย์ฯ กับความร่วมมือในขบวนการสหกรณ์	95
สถานการณ์ของสหกรณ์ออมทรัพย์ภายใต้ภาวะของการเป็นสถาบันการเงิน	97
ปัญหาและอุปสรรคในการดำเนินการของชุมนุมสหกรณ์ออมทรัพย์ฯ	101
ภาคผนวก	105

รายนามคณะกรรมการดำเนินการ

รายนามคณะกรรมการ

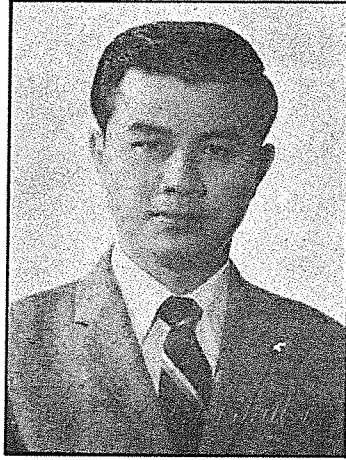

ศส. เต็มใจ สุวรรณทัต
ประธานกรรมการ



ศจ.ดร.บรรเจิด คตติการ
รองประธานกรรมการ คนที่ 1

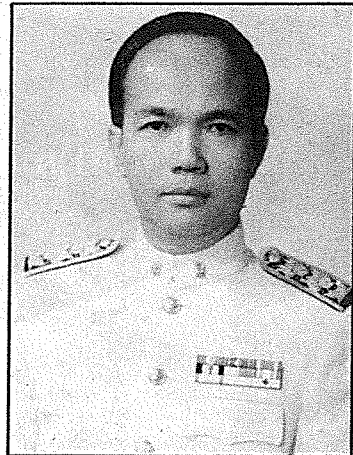

นายสัมฤทธิ์ ดำเจียก
รองประธานกรรมการคนที่ 2

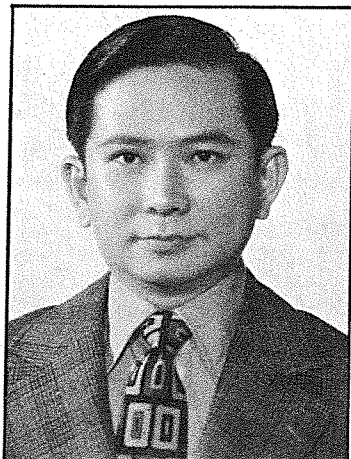

รศ.นพ.วีระพงษ์ นัตรานนท์
รองประธานกรรมการ คนที่ 3

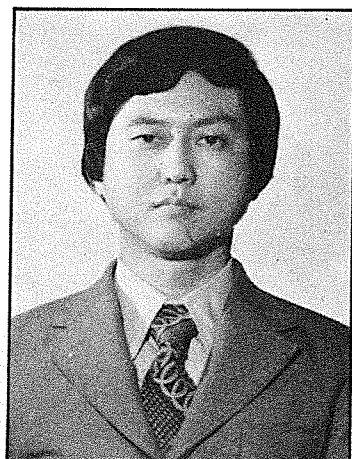

นายวรเทพ ไวทยาวิโรจน์
รองประธานกรรมการ คนที่ 4

3/1/63

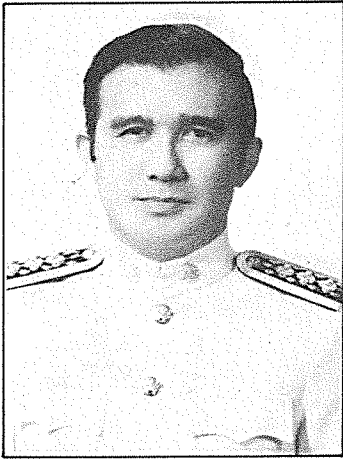

นายประพัฒน์ วิตนานันท์
กรรมการ

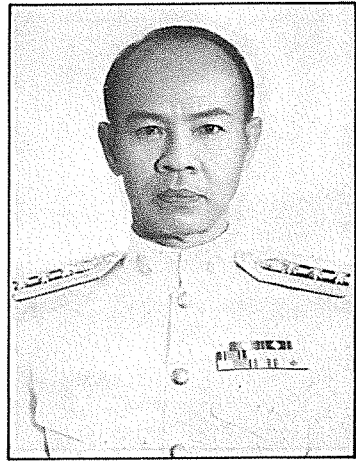

พ.ต.อ.ขจร สุชาตานนท์
กรรมการ

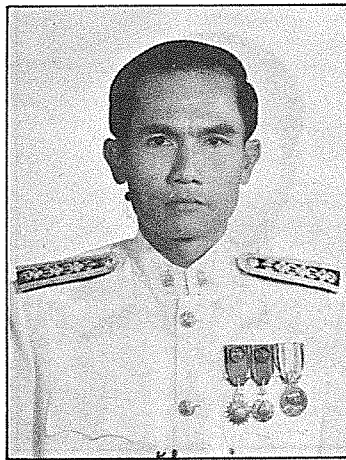

นายสวัสดิ์ จันทหาร
กรรมการ

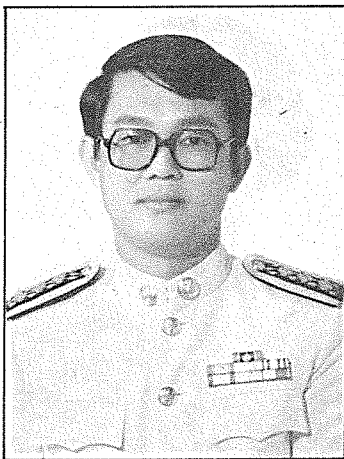

นายสมพงษ์ เอี่ยมวิริยวัฒน์
กรรมการ

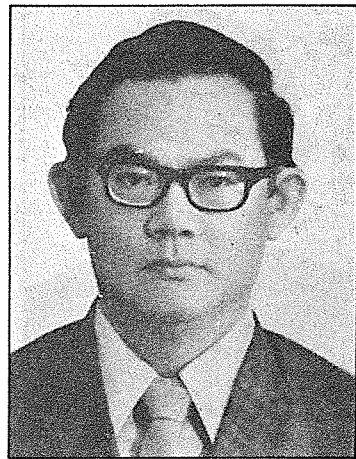

นายไพเราะ ไพรอนันต์
กรรมการ

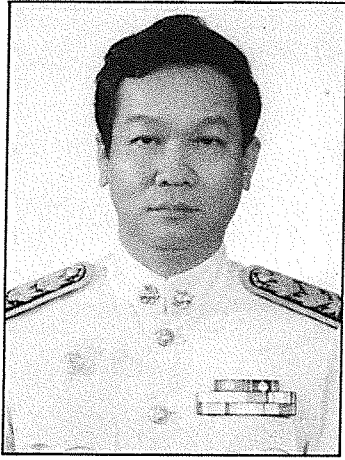

นพ.บุญสืบ ชัยอนันต์
กรรมการ

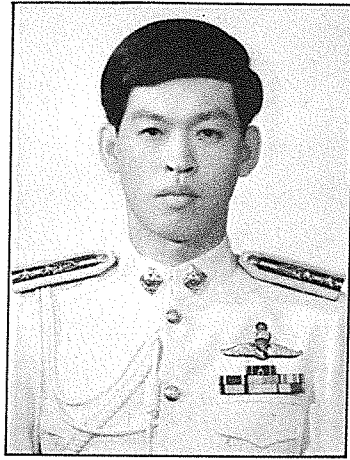

พ.ต.ท.นิพนธ์ ศิริวงศ์
กรรมการ

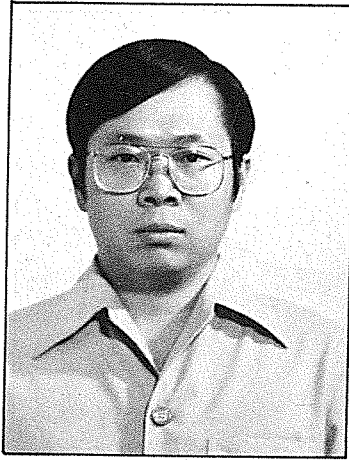

นายสมศักดิ์ จรุงธนาภิบาล
กรรมการ

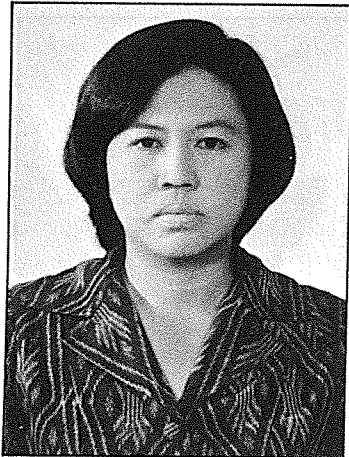

น.ส.อารี มกรานนท์
กรรมการ

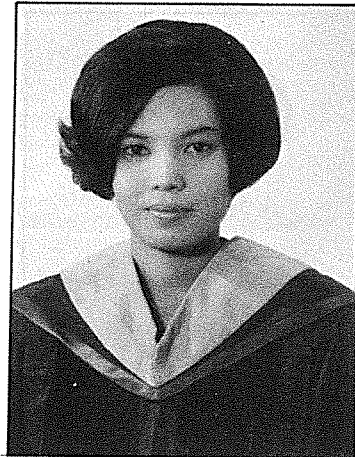

น.ส.ศรียัย จันสัจญชัย
กรรมการและเลขานุการ

คู่มือจากคณะกรรมการดำเนินการ

สถาบันคณะกรรมการดำเนินการ ชุมนุมสหกรณ์ออมทรัพย์แห่งประเทศไทย จำกัด ประจำปี 2526

เรียน ท่านสมาชิกที่เคารพยิ่ง

นอกเหนือจากจุดเด่นของผลการดำเนินธุรกิจชุมนุมสหกรณ์ออมทรัพย์แห่งประเทศไทย จำกัด ดังได้แสดงไว้ในรายงานประจำปีฉบับนี้แล้ว ชุมชนสหกรณ์ฯ อีกที่จะกล่าวเพิ่มเติมอย่างภาคภูมิใจไม่ได้ว่า ปี 2526 นับว่าเป็นปีแห่งประวัติศาสตร์ในการดำเนินกิจการของชุมนุมสหกรณ์ฯ โดยจัดการให้มีการประชุมสัมมนาเรื่องเกี่ยวกับการดำเนินธุรกิจของสหกรณ์ออมทรัพย์ถึง 9 โครงการ การจัดหาและติดต่อให้มีแหล่งสินเชื่อแก่มวลสมาชิกเป็นจำนวนมาก การเป็นตัวแทนของมวลสมาชิกจนกระทั่งมีการประกาศให้สหกรณ์ออมทรัพย์เป็นสถาบันการเงิน การจัดหาสิ่งพิมพ์จำหน่ายให้แก่มวลสมาชิก นอกจากชุมนุมฯ ได้ทำหน้าที่และให้บริการแก่มวลสมาชิกอย่างกว้างขวางขึ้นแล้วยังมีกำไรสุทธิเพิ่มขึ้นจากปีที่แล้วด้วย ผลการดำเนินธุรกิจและบริการที่ให้แก่มวลสมาชิกนี้ถึงแม้ว่าจะไม่ถึงระดับได้ตั้งใจที่คณะกรรมการดำเนินการมีความปรารถนาที่จะให้เป็น แต่เมื่อเปรียบเทียบกับกำลังคน ทรัพยากรที่มีอยู่ในปัจจุบัน ก็นับได้ว่าเป็นความพยายามอย่างยิ่งที่มาสู่จุดที่เป็นอยู่ในปัจจุบันได้

เศรษฐกิจไทยในปี 2526 พื้นตัวจากภาวะชะงักงันของปีที่แล้ว จากภาวะตกต่ำในปี 2525 ระดับอัตราดอกเบี้ยและราคาน้ำมันที่ลดลงมีส่วนช่วยให้บรรยากาศการลงทุนดีขึ้น ภาวะการลงทุนของประเทศปรับตัวเพิ่มขึ้นอย่างรวดเร็วโดยเฉพาะอย่างยิ่งการลงทุนสะสมสินค้าคงคลัง เพื่อความต้องการของตลาดที่คาดว่าจะขยายตัวสูงขึ้น แต่ในขณะเดียวกันเศรษฐกิจภาคต่างประเทศคือ การค้าและการชำระเงินประสพภาวะขาดดุลเป็นจำนวนมาก เนื่องจากรายได้จากการส่งออกตกต่ำลง และเงินทุนนำเข้าจากต่างประเทศลดน้อยลง

เนื่องจากภาวะการลงทุนภาคเอกชนที่เริ่มฟื้นตัวขึ้นประกอบกับเงินทุนนำเข้าจากต่างประเทศลดลงยังผลให้ความต้องการสินเชื่อจากแหล่งเงินทุนภายในประเทศขยายตัวในอัตราสูงกว่าเงินออม จึงทำให้สภาพคล่องของตลาดการเงินจึงลดต่ำกว่าจากปีก่อน อัตราดอกเบี้ยต่างประเทศโดยเฉลี่ยมีระดับต่ำลงเล็กน้อย และผันผวนไม่มากนัก อย่างไรก็ตามความกดดันจากภาวะเศรษฐกิจที่ฟื้นตัวและความผันผวนของฐานะการค้าและการชำระเงินกับต่างประเทศผลักดันให้สถาบันการเงินมีการปรับอัตราดอกเบี้ยบ่อยครั้ง ส่วนอัตราดอกเบี้ยภายในประเทศโดยเฉลี่ยในปี 2526 มีระดับต่ำกว่าปี 2525 อัตราดอกเบี้ยเงินให้กู้ของธนาคารพาณิชย์แก่ลูกค้าชั้นเลิศ (PRIME RATE) อยู่ในช่วงร้อยละ 15.50 ถึง 16.50 เทียบกับช่วงร้อยละ 16.00 ถึง 17.00 ในปีก่อน

สหกรณ์ออมทรัพย์ทั้งมวลในประเทศไทย ในปี 2526 มีสินทรัพย์รวมกันซึ่งได้แก่ เงินออมเป็นทุนเรือนหุ้น เงินรับฝาก เงินสำรองต่าง ๆ รวมทั้งหนี้สิน รวมกันแล้วประมาณ 9,455 ล้านบาท หรือเพิ่มขึ้นจากปีที่แล้วกว่าร้อยละ 29 ก็เช่นเดียวกับปีก่อน ๆ ปัญหาที่สำคัญของระบบสหกรณ์ออมทรัพย์ก็ยังได้แก่ ปัญหาการขาดแคลนทุนดำเนินการ เพื่อที่จะให้สมาชิกได้รับสินเชื่อตามความจำเป็นมีผลทำให้สมาชิกของสหกรณ์ต้องรอระยะเวลาานานกว่าที่จะได้รับสินเชื่อ ปัญหาความ

เข้าใจที่แท้จริงและแนวทางที่ถูกต้องของสมาชิกต่อสหกรณ์ ปัญหาของการบริหารงานที่มีประสิทธิภาพในแนวทางของสหกรณ์ออมทรัพย์ซึ่งเป็นสถาบันการเงิน ปัญหาของกฎหมายที่ล้าสมัยไม่เหมาะสมในการดำเนินธุรกิจ สหกรณ์ในปัจจุบัน และปัญหาเกิดจากการควบคุมและการส่งเสริมกิจการสหกรณ์ออมทรัพย์ของทางราชการ ซึ่งยังไม่เหมาะสมกับสถานะการเงินที่มีการเคลื่อนไหวที่รวดเร็ว พร้อมทั้งจะต้องมีการตอบรับหรือให้แนวทางที่เป็นประโยชน์ต่อการปรับตัวให้เข้ากับสถานะของตลาดการเงินได้ สิ่งเหล่านี้เป็นอุปสรรคอย่างมากต่อการพัฒนาความเจริญเติบโตของสหกรณ์ออมทรัพย์

ท่ามกลางปัญหาดังกล่าวข้างต้น การดำเนินงานในรอบปี 2526 ชุมนุมสหกรณ์ฯ พยายามขยายกิจการดำเนินการให้เป็นไปตามเป้าหมาย พร้อมทั้งปรับปรุงการปฏิบัติงานให้มีประสิทธิภาพสูงขึ้น ทั้งนี้เพื่อให้กิจการส่วนรวมเจริญเติบโตก้าวหน้าให้บริการแก่มวลสมาชิกได้อย่างกว้างขวางยิ่งขึ้น

ณ โอกาสนี้ ชุมนุมสหกรณ์ฯ ขอแสดงความขอบคุณอย่างจริงใจต่อบรรดาสมาชิกในการถือหุ้นตามกำหนดและดำเนินธุรกิจกับชุมนุมสหกรณ์ฯ และทางราชการขบวนการสหกรณ์ที่ได้ให้ความร่วมมือกิจการของชุมนุมสหกรณ์ฯ ด้วยดีตลอดมา และขอขอบคุณเจ้าหน้าที่ของชุมนุมสหกรณ์ฯ ที่ได้ร่วมแรงร่วมใจปฏิบัติหน้าที่ด้วยความซื่อสัตย์ สุจริตและเข้มแข็งเสมอมา

คณะกรรมการดำเนินการปี 2526

14 เมษายน 2527



ชุมนุมสหกรณ์ออมทรัพย์แห่งประเทศไทย จำกัด
 สำนักงานชั่วคราว งานส่งเสริมการชนกิจ กองสหกรณ์พาณิชย์และชนกิจ
 กรมส่งเสริมสหกรณ์ เทเวศร์ กรุงเทพมหานคร
 โทร. 2825850

ที่ ว.1/2527

28 มีนาคม 2527

เรื่อง ขอให้ส่งผู้แทนเข้าร่วมประชุมใหญ่สามัญประจำปี

เรียน ประธานกรรมการสหกรณ์ออมทรัพย์สมาชิกทุกสหกรณ์

- สิ่งที่ส่งมาด้วย 1. ระเบียบวาระการประชุม 1 ฉบับ
 2. หนังสือแต่งตั้งและมอบอำนาจผู้แทนสหกรณ์ 1 ฉบับ
 3. รายงานแสดงผลการดำเนินงานประจำปี 1 ฉบับ

ด้วยสันนิบาตสหกรณ์แห่งประเทศไทย จะจัดประชุมสัมมนาสหกรณ์ออมทรัพย์ทั่วราชอาณาจักร ขึ้น ณ โรงแรมเชียงใหม่ฮอริคิต อำเภอเมือง จังหวัดเชียงใหม่ ระหว่างวันที่ 15-20 พฤษภาคม 2527 และในโอกาสนี้ชุมนุมสหกรณ์ออมทรัพย์แห่งประเทศไทย จำกัด จะได้จัดประชุมใหญ่สามัญประจำปี 2526 ขึ้นในวันที่ 16 พฤษภาคม 2527 เวลา 10.00 น. โดยใช้สถานที่เดียวกันตามระเบียบวาระการประชุม ซึ่งแนบมาพร้อมกับหนังสือนี้

จึงเรียนมาเพื่อโปรดแต่งตั้งกรรมการผู้แทนของสหกรณ์นี้ ไปเข้าร่วมประชุมตามวัน เวลา และสถานที่ดังกล่าวข้างต้นด้วย กรรมการผู้แทนซึ่งสหกรณ์จะส่งเข้าร่วมประชุมควรเป็นคนเดียวกับผู้ซึ่งสหกรณ์จะส่งไปร่วมประชุมสัมมนากรรมการสหกรณ์ออมทรัพย์ทั่วราชอาณาจักร และขอให้สหกรณ์จัดทำหนังสือแต่งตั้งและมอบอำนาจผู้แทนสหกรณ์ ตามแบบที่แนบมาพร้อมกับหนังสือนี้มอบให้กรรมการผู้แทนที่จะเข้าประชุม นำไปมอบให้กับเจ้าหน้าที่ของชุมนุมสหกรณ์ฯ ในวันไปรายงานตัวเข้าร่วมประชุมสัมมนากรรมการสหกรณ์ออมทรัพย์ทั่วราชอาณาจักรด้วยจักขอบคุณยิ่ง

ในโอกาสนี้ขอส่งรายงานผลการดำเนินการของชุมนุมสหกรณ์ออมทรัพย์แห่งประเทศไทย จำกัด ประจำปี 2526 มาเพื่อโปรดนำเสนอคณะกรรมการดำเนินการของสหกรณ์เพื่อทราบด้วย

ขอแสดงความนับถือ

(ศส.เต็มใจ สุวรรณทัต)

ประธานกรรมการ

ชุมนุมสหกรณ์ออมทรัพย์แห่งประเทศไทย จำกัด

ชุมนุมสหกรณ์ออมทรัพย์แห่งประเทศไทย จำกัด
การประชุมใหญ่สามัญประจำปี 2527
วันพุธที่ 16 พฤษภาคม 2527
ณ โรงแรมเชียงใหม่ออรัคิด อำเภอเมือง จังหวัดเชียงใหม่

ระเบียบวาระการประชุม

- วาระที่ 1 รับรองรายงานการประชุมใหญ่สามัญประจำปี 2526
 - วาระที่ 2 ประธานแจ้งให้ทราบ
 - วาระที่ 3 รับทราบเรื่องการรับสมัครเข้าใหม่
 - วาระที่ 4 พิจารณารายงานแสดงผลการดำเนินงานและงบดุลของชุมนุมสหกรณ์ออมทรัพย์ฯ
 - วาระที่ 5 พิจารณาจัดสรรกำไรสุทธิ ประจำปี 2526
 - วาระที่ 6 พิจารณากำหนดวงเงินกู้ยืมและวงเงินค้ำประกันประจำปี 2527
 - วาระที่ 7 อนุมัติแผนงานและงบประมาณ ประจำปี 2527
 - วาระที่ 8 การเลือกตั้งคณะกรรมการดำเนินการ
 - วาระที่ 9 เรื่องอื่น ๆ
-

รายงานการประชุมใหญ่สามัญประจำปี 2526

รายงานการประชุมใหญ่สามัญประจำปี 2526
ชุมนุมสหกรณ์ออมทรัพย์แห่งประเทศไทย จำกัด
วันพฤหัสบดีที่ 19 พฤษภาคม 2526
ณ ห้องประชุมโรงแรมเอเชียพญา จังหวัดชลบุรี

ผู้เข้าประชุม

- | | |
|--|---------------|
| 1. ผศ.เต็มใจ สุวรรณทัต | ประธานกรรมการ |
| 2. คณะกรรมการดำเนินการชุมนุมสหกรณ์ออมทรัพย์แห่งประเทศไทย จำกัด | |
| 3. ผู้แทนสหกรณ์สมาชิก | จำนวน 215 คน |

ผู้เข้าร่วมประชุม

- | | |
|--------------------------------|-------------|
| 1. นายสมจิตต์ วรางคณางค์ยุบล | ที่ปรึกษา |
| 2. สมาชิกที่มีชื่อผู้แทนสหกรณ์ | จำนวน 49 คน |

กรรมการที่ไม่มาประชุม

- | | |
|--------------------|-----------|
| นายสวัสดิ์ จันทหาร | ติดราชการ |
|--------------------|-----------|

เริ่มประชุมเวลา 10.40 น.

ประธาน (ผศ.เต็มใจ สุวรรณทัต) เป็นประธานในที่ประชุม ได้กล่าวต้อนรับผู้เข้าประชุม และได้เรียนต่อที่ประชุมว่า ควรจะมีการระลึกถึงผู้มีพระคุณต่ออาชวนการสหกรณ์ของเรา คือ คุณอดุล นิยมวิภาต ซึ่งท่านได้ถึงแก่กรรมไปแล้ว ท่านผู้นี้เคยเป็นประธานของชุมนุมสหกรณ์ฯ ที่ปรึกษา และรองนายทะเบียนสหกรณ์และก่อนที่จะดำเนินการประชุมต่อไปว่า ในขณะนี้ขบวนการสหกรณ์ออมทรัพย์ของพวกเรากำลังเจริญก้าวหน้า และเพื่อส่งเสริมให้ชุมนุมสหกรณ์ออมทรัพย์ฯ สามารถทำงานด้านการให้การศึกษาอบรมแก่สมาชิกสหกรณ์ให้มีประสิทธิภาพยิ่งขึ้นไป บริษัท ชันโยไทยแลนด์ จำกัด โดยนายมาชूमิ ทาด้า กรรมการผู้จัดการบริษัท ได้มอบเครื่องวีดีโอ รุ่น VTC 5000 ราคา 13,000.- บาท และโทรทัศน์สี 20 นิ้ว ยี่ห้อ Sanyo ราคา 11,000.- บาท รวม 24,000.- บาท ให้เป็นสมบัติของชุมนุมสหกรณ์ฯ ซึ่งชุมนุมสหกรณ์ฯ ต้องขอขอบพระคุณไว้ ณ ที่นี้ด้วย หลังจากได้ทำพิธีรับมอบกันเรียบร้อยแล้ว ประธานได้ดำเนินการประชุมตามระเบียบวาระการประชุมดังนี้

วาระที่ 1 รับทราบรายงานการประชุมใหญ่สามัญประจำปี 2525

ประธาน เสนอให้ที่ประชุมพิจารณารายงานการประชุมใหญ่สามัญประจำปี 2525 เคยมอบหมายให้กรรมการและเลขานุการ (น.ส.ศรีลีย์ จันต์ญชัย) เป็นผู้รายงานให้ที่ประชุมทราบถึงรายงานการประชุมใหญ่สามัญประจำปี 2525 เมื่อวันที่ 12 พฤษภาคม 2525 ณ ห้องประชุม

โรงแรมสุคนธา จังหวัดสงขลา ซึ่งจัดส่งให้สมาชิกสหกรณ์ทราบ ตามหนังสือเวียนที่ 5/2525 ลงวันที่ 1 มิถุนายน 2525 ซึ่งไม่ได้รับการทักท้วงแต่อย่างใด

จึงขอเสนอที่ประชุมเพื่อทราบ
ที่ประชุมรับทราบ

วาระที่ 2 รับทราบเรื่องการรับสมาชิกเข้าใหม่

กรรมการและเลขานุการได้เรียนให้ที่ประชุมทราบว่า ชุมนุมสหกรณ์ฯ ได้รับสมาชิกเข้าใหม่ ตั้งแต่วันที่ 30 เมษายน 2525 จนถึงวันที่ 31 มีนาคม 2526 เพิ่มขึ้นอีก 25 สหกรณ์ ชุมนุมสหกรณ์ฯ จึงมีสมาชิกรวมทั้งสิ้น 308 สหกรณ์ จึงขอเสนอที่ประชุมเพื่อทราบ
ที่ประชุมรับทราบ

วาระที่ 3 พิจารณารายงานแสดงผลการดำเนินงานและงบดุลของชุมนุมสหกรณ์ฯ

ประธาน ได้รายงานให้ที่ประชุมทราบถึงผลการดำเนินงานโดยสรุปได้ดังนี้

1. สหกรณ์สมาชิก สมาชิกได้เพิ่มขึ้นจากปีก่อน 25 สหกรณ์ รวมเป็นสหกรณ์สมาชิกทั้งสิ้น 280 สหกรณ์ จากจำนวนสหกรณ์ออมทรัพย์ทั้งหมด 369 สหกรณ์ หรือคิดเป็นร้อยละ 75.88 ของสหกรณ์ออมทรัพย์ทั่วประเทศ

2. ทุนดำเนินงานปี 2525 มีทั้งสิ้น 14,142,406.82 บาท สูงกว่าปี 2524 เป็นจำนวน 3,248,647.16 บาท

3. ทุนเรือนหุ้น สิ้นปี 2525 ชุมนุมสหกรณ์ฯ มีทุนเรือนหุ้นทั้งสิ้น 3,107,000 บาท สูงกว่าปีที่แล้ว เป็นจำนวนเงิน 482,000.- บาท อย่างไรก็ดี ปรากฏว่ามีสหกรณ์สมาชิกที่ยังมิได้ถือหุ้นให้ครบตามข้อบังคับอีก 174 สหกรณ์ คิดเป็นเงินค้างรับ 1,558,000.- บาท (ต้องถือตามอัตราส่วนทุนเรือนหุ้น 1 ล้านบาทต่อ 2 หุ้น) ซึ่งชุมนุมสหกรณ์ฯ ได้มีหนังสือแจ้งให้สหกรณ์ดังกล่าวถือหุ้นให้ครบตามข้อบังคับต่อไป

4. การให้เงินกู้แก่สมาชิก ชุมนุมสหกรณ์ฯ ได้ให้เงินกู้แก่สมาชิก 24 สหกรณ์ เป็นจำนวน 12,350,000.- บาท และได้รับชำระคืนระหว่างปีจำนวน 9,150,580.82 บาท เมื่อสิ้นปี 2525 ชุมนุมสหกรณ์ฯ ยังมีเงินให้กู้คงเหลืออยู่ที่สมาชิกอีก จำนวน 13,534,419.18 บาท

5. การรับเงินฝากจากสมาชิก ในรอบปี 2525 ชุมนุมสหกรณ์ฯ ได้รับเพิ่มขึ้น จากเดิม 4,454,259.99 บาท และเมื่อสิ้นปี 2525 ชุมนุมสหกรณ์ฯ มีเงินฝากคงเหลือ 6,164,393.33 บาท

6. การจำหน่ายแบบพิมพ์ ชุมนุมสหกรณ์ฯ มีรายได้จากการจำหน่ายแบบพิมพ์ จำนวน 2,240,060.- บาท เมื่อหักส่วนลดค่าแบบพิมพ์แล้ว ชุมนุมสหกรณ์ฯ จะมีรายได้จากการนี้ 95,163.96 บาท

7. การตรวจสอบกิจการ ในปี 2525 ชุมนุมสหกรณ์ฯ ได้ให้บริการแก่สหกรณ์สมาชิก 23 สหกรณ์ ได้รับค่าบริการตรวจสอบทั้งสิ้น 310,120.- บาท ขณะเดียวกันก็ได้มีการปรับปรุงอัตราค่าตรวจสอบใหม่ เพื่อให้สอดคล้องกับสภาพการณ์ทางเศรษฐกิจและคุ้มกับค่าใช้จ่ายที่สูงขึ้น

8. รายได้และค่าใช้จ่าย ในปี 2525 ชุมนุมสหกรณ์ฯ มีรายได้ก่อนหักค่าใช้จ่าย จำนวน 2,360,906.19 บาท และมีค่าใช้จ่าย 1,627,104.24 บาท และมีกำไรสุทธิ 733,801.95 บาท สูงกว่าปีที่แล้ว 61,832.67 บาท

9. นอกจากนี้ชุมนุมสหกรณ์ฯ ยังได้ดำเนินการในฐานะตัวแทนของขบวนการสหกรณ์ ออมทรัพย์ด้วยคือ ได้มีการหารือกับท่านผู้อำนวยการกอง 3 กรมตรวจบัญชีสหกรณ์ (คุณทวีศักดิ์ กริจานันท์) เพื่อหาทางคลี่คลายเกี่ยวกับปัญหาการตรวจบัญชีไม่ทันกับความประสงค์ของสหกรณ์ กับได้เรียนหารือกับรองนายทะเบียนสหกรณ์ (นายอดุล นิยมวิภาต) ถึงการปรับปรุงหลักการ ประกวดสหกรณ์ดีเด่น รวมทั้งการแก้ไขข้อบังคับและระเบียบของสหกรณ์ต่าง ๆ ที่มักจะมีปัญหา ในเรื่องการล่าช้า เพื่อหาทางปรับปรุงให้สะดวกรวดเร็วยิ่งขึ้น

นอกจากนี้ชุมนุมสหกรณ์ออมทรัพย์ฯ ยังได้หาสินเชื่อบริษัทธนาคารออมสิน ในวงเงิน 100 ล้านบาท เพื่อนำมาช่วยคลี่คลายความต้องการเงินทุนดำเนินงานของสหกรณ์ต่าง ๆ

ส่วนเรื่องการพิจารณาให้สหกรณ์ออมทรัพย์เป็นสถาบันการเงิน ตามประกาศธนาคาร แห่งประเทศไทย นั้น ชุมชนสหกรณ์ฯ ได้ดำเนินการไปแล้ว ขณะนี้ยังไม่ได้รับผลจากการพิจารณา

ในส่วนที่เกี่ยวกับแผนพัฒนาสหกรณ์ออมทรัพย์นั้น ชุมชนสหกรณ์ออมทรัพย์ฯ ได้มีส่วน ในการผลักดันและศึกษาปัญหาและอุปสรรคต่าง ๆ และดำเนินการในด้านการวางแผนพัฒนาสหกรณ์ ออมทรัพย์ขึ้น ซึ่งก็อยู่ในระหว่างการรอเสนอรัฐบาล

ประเด็นที่สำคัญอีกประการหนึ่งก็คือ การกระตุ้นให้มีการปรับอัตราเงินปันผลจากไม่เกิน ร้อยละ 8 ต่อปี เป็นไม่เกินร้อยละ 13 ต่อปี ซึ่งเรื่องนี้ก็ได้ดำเนินการสำเร็จเรียบร้อยแล้ว

หลังจากนั้น ประธานได้เสนอให้ที่ประชุมพิจารณาเกี่ยวกับงบดุล และงบกำไรขาดทุน ของชุมนุมสหกรณ์ ประจำปี 2525 ซึ่งผู้สอบบัญชี (นายประสพสิน แม้นทิม) ได้ทำการรับรอง แล้ว

ที่ประชุมรับทราบและให้ความเห็นชอบตามที่เสนอ

วาระที่ 4 พิจารณาการจัดสรรกำไรสุทธิ ประจำปี 2525

ประธาน เสนอให้ที่ประชุมพิจารณาการจัดสรรกำไรสุทธิ ประจำปี 2525 ของชุมนุม สหกรณ์ โดยมอบหมายให้กรรมการการศึกษา (นายวรเทพ ไททยาวิโรจน์) เป็นผู้ชี้แจงรายละเอียด เสนอต่อที่ประชุมว่า ในปี 2525 ชุมชนสหกรณ์ฯ มีกำไรสุทธิ 733,801.95 บาท คณะกรรมการ ได้จัดสรรตามข้อบังคับ ข้อ 69 จึงขอเสนอที่ประชุมเพื่อทราบ

ที่ประชุมได้พิจารณาแล้ว มีมติเห็นชอบให้จัดสรรกำไรสุทธิประจำปี 2525 ตามที่คณะกรรมการดำเนินการเสนอ

วาระที่ 5 พิจารณากำหนดวงเงินกู้ยืมและวงเงินค้ำประกัน ประจำปี 2526

ประธาน เสนอให้ที่ประชุมพิจารณาเกี่ยวกับการกำหนดวงเงินกู้ยืมและวงเงินค้ำประกัน ประจำปี 2526 ว่า เห็นสมควรจะกำหนดวงเงินกู้ดังกล่าวไว้ภายในวงเงินไม่เกิน 50 ล้านบาท

ที่ประชุมได้พิจารณาแล้ว เห็นชอบให้กำหนดวงเงินกู้ยืมและวงเงินค้ำประกัน ประจำปี 2526 ของชุมนุมสหกรณ์ฯ ภายในวงเงินไม่เกิน 50 ล้านบาท ได้ตามที่เสนอ

วาระที่ 6 แผนงานและงบประมาณ ประจำปี 2526

คณะกรรมการดำเนินการ เสนอให้ที่ประชุมพิจารณาแผนงานและงบประมาณ ประจำปี

2526 ดังนี้คือ

1. รายได้ตลอดปี 2526 คาดว่าจะได้ 3,230,840.- บาท รายจ่ายประมาณ 2,420,000.- บาท กำไรสุทธิคาดว่าจะได้รับ 810,840.- บาท
 2. รายได้ส่วนใหญ่จะได้จากดอกเบี้ยเงินกู้ การตรวจสอบกิจการ และการจำหน่ายแบบ-พิมพ์
 3. ค่าใช้จ่ายต่าง ๆ มีหมวดสำคัญดังนี้
 - 3.1 ค่าใช้จ่ายในด้านการบริหาร ซึ่งประกอบด้วยค่าเบี้ยประชุม ค่าเครื่องเขียนแบบ-พิมพ์ และของใช้สำนักงาน ค่าเบี้ยเลี้ยงพาหนะ ค่ารับรอง ค่าดอกเบี้ยเงินฝาก ดอกเบี้ยเงินกู้ และค่าธรรมเนียมไปรษณีย์ ฯลฯ
 - 3.2 ค่าใช้จ่ายตามโครงการสัมมนาประจำปี การประชุมใหญ่ และการให้การศึกษาอบรมแก่สหกรณ์สมาชิก
 - 3.3 ค่าจัดหาครุภัณฑ์ เครื่องพิมพ์ดีดไฟฟ้าและธรรมดา จำนวน 2 เครื่อง และกล้องถ่ายรูป เพื่อใช้ในกิจกรรมของชุมนุมสหกรณ์
 - 3.4 การซื้ออาคารชุด (คอนโดมิเนียม) จำนวน 3 หน่วย เนื้อที่ 189 ตารางเมตร ของสหกรณ์เคหะสถานกรุงเทพ จำกัด เพื่อใช้เป็นที่ทำการของชุมนุมสหกรณ์ฯ
- จึงขอเสนอที่ประชุมเพื่อพิจารณา
ที่ประชุมได้พิจารณาแล้ว มีมติอนุมัติได้ตามที่เสนอ

วาระที่ 7 การแก้ไขเพิ่มเติมข้อบังคับของชุมนุมสหกรณ์ฯ

ประธาน เสนอให้ที่ประชุมพิจารณาเรื่องการแก้ไขเพิ่มเติมข้อบังคับ ข้อ 6 และข้อ 64 ตามรายละเอียดที่แนบมานี้

ที่ประชุมได้พิจารณาแล้ว ลงมติให้แก้ไขข้อ 6 แห่งข้อบังคับของชุมนุมสหกรณ์ฯ ด้วยการเปลี่ยนแปลงค่าธรรมเนียมแรกเข้าของสหกรณ์สมาชิกเข้าใหม่จาก 100 บาทเป็น 300 บาท และแก้ไขข้อบังคับข้อ 64 ให้ผู้มีอำนาจลงนามแทนชุมนุมสหกรณ์ฯต้องมีผู้ลงลายมือชื่อร่วมกัน 2 คน

วาระที่ 8 การสร้างโรงเรียนสหกรณ์ออมทรัพย์ในถิ่นทุรกันดาร

ประธาน เสนอให้ที่ประชุมพิจารณาเกี่ยวกับเงินทุนโครงการสร้างโรงเรียนในถิ่นทุรกันดาร ซึ่งชุมนุมสหกรณ์ฯ ได้รวบรวมได้ในขณะนี้ มีเพียง 441,423.87 บาท ซึ่งไม่เพียงพอต่อการสร้างโรงเรียนได้ ประกอบกับต้องคำนึงถึงปัญหาต่างๆ ที่จะเกิดขึ้นอีกหลายประการ จึงขอเสนอที่ประชุมเพื่อพิจารณาว่าจะดำเนินการต่อไปหรืออย่างไร

ที่ประชุมได้พิจารณาแล้วลงมติให้นำเงินทุนดังกล่าวตั้งเป็นบัญชีกองทุนไว้และนำเอาผลประโยชน์ไปช่วยเหลือเพื่อการศึกษาตามควรแก่กรณี

วาระที่ 9 เลือกตั้งคณะกรรมการดำเนินการ

ประธาน เสนอให้ที่ประชุมทราบว่า ในปี 2526 มีกรรมการซึ่งต้องออกตามวาระรวม 8 ท่าน ตามข้อบังคับของชุมนุมสหกรณ์ฯ ข้อ 45 กำหนดว่า คณะกรรมการดำเนินการของชุมนุม

สหกรณ์ฯ นั้น ให้มีจำนวนไม่น้อยกว่า 9 คน และไม่เกิน 15 คน ซึ่งที่ประชุมใหญ่เลือกตั้งขึ้นจาก
ผู้แทนสมาชิกและข้อ 46 กรรมการที่ได้รับเลือกให้อยู่ในตำแหน่งได้สองปี เมื่อครบกำหนดแล้ว
ให้เลือกกรรมการขึ้นแทนทุกปี จึงขอเสนอที่ประชุมเพื่อพิจารณา

ที่ประชุมได้พิจารณาแล้วลงมติให้มีกรรมการ จำนวน 15 คนเท่าเดิม โดยที่ประชุมได้
เลือกตั้งผู้แทนจากสหกรณ์สมาชิก รวม 8 ท่าน คือ

- | | |
|---------------------------|--------------------|
| 1. ผศ.เต็มใจ สุวรรณทัต | ได้คะแนน 193 คะแนน |
| 2. นายวรเทพ ไวทยาวิโรจน์ | ได้คะแนน 185 คะแนน |
| 3. ศจ.ดร.บรรเจิด กติการ | ได้คะแนน 159 คะแนน |
| 4. นายประพัฒน์ วรรณานันท์ | ได้คะแนน 135 คะแนน |
| 5. พ.ต.ท.นิพนธ์ ศิริวงศ์ | ได้คะแนน 125 คะแนน |
| 6. น.ส.อารี มกรานนท์ | ได้คะแนน 102 คะแนน |
| 7. นายไพเราะ ไพโรจน์ดี | ได้คะแนน 90 คะแนน |
| 8. น.พ.บุญสืบ ชัยอนันต์ | ได้คะแนน 74 คะแนน |

วาระที่ 10 เรื่องอื่นๆ

ได้มีสมาชิกอภิปรายและเสนอแนะแนวทางการปฏิบัติหลายประการ เช่น

- ขอให้มีการติดต่อสถาบันการเงินอย่างกว้างขวางกว่านี้ เพื่อระดมทุนได้อย่างแข็งแกร่ง
- ขอให้มีการติดต่อกับบริษัทหรือหน่วยผลิตต่าง ๆ เพื่อนำเอาสินค้ามาบริการสมาชิก
ในราคาพิเศษ
- ให้ขอความร่วมมือผู้บริหารหน่วยงานต่าง ๆ ให้หักเงิน ณ ที่จ่ายแก่สหกรณ์
- ขอให้สหกรณ์สมาชิกส่งปัญหาและคำปรึกษามาที่ชุมนุมสหกรณ์ฯ อย่างสม่ำเสมอ
- ขอให้มีการเสนอรัฐบาลอนุญาต ให้นำเงินบำนาญและเงินกองทุนสวัสดิการของ
รัฐวิสาหกิจหรือราชการ มาฝากกับสหกรณ์ได้

ประธานกรรมการได้ขอให้สหกรณ์สมาชิกที่มีแนวความคิด หรือประสงค์จะปรับปรุงแผน
พัฒนาสหกรณ์แห่งชาติได้กรุณาส่งคำเสนอแนะนั้นผ่านมาที่ชุมนุมสหกรณ์ฯ ได้เสมอ และเมื่อไม่มี
สมาชิกท่านอื่นเสนอเรื่องเพิ่มเติมอีกประธานจึงได้กล่าวปิดการประชุม

เลิกประชุมเวลา 16.35 น.

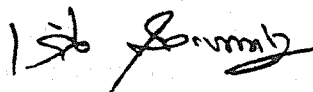
 ประธานในที่ประชุม

(ผศ.เต็มใจ สุวรรณทัต)

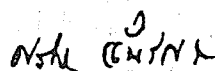
 เลขานุการ

(น.ส.ศรีลีย์ จันต์ญชัย)

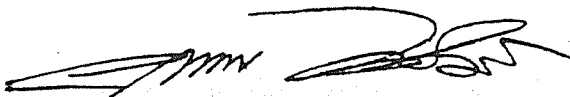

นายวรเทพ ไวทยาวิโรจน์ ผู้จัดบันทึก

รายชื่อคณะกรรมการดำเนินการ
ประจำปี 2526

ชื่อ	ตำแหน่ง
1. ผศ.เต็มใจ สุวรรณทัต	ประธานกรรมการ
2. ศจ.ดร.บรรเจิด คดีการ	รองประธานกรรมการ คนที่ 1
3. นายสัมฤทธิ์ ลำเจียก	รองประธานกรรมการ คนที่ 2
4. รศ.นพ.วีระพงษ์ ฉัตรานนท์	รองประธานกรรมการ คนที่ 3
5. นายวรเทพ ไททยาวิโรจน์	รองประธานกรรมการ คนที่ 4
6. นายประพัฒน์ วัฒนานันท์	กรรมการ
7. พ.ด.อ.ขจร สุชาติานนท์	กรรมการ
8. นายสวัสดิ์ จันทร์ทหาร	กรรมการ
9. นายสมพงษ์ เอี่ยมวิริยาวัฒน์	กรรมการ
10. นายสมศักดิ์ จรุงธนาภิบาล	กรรมการ
11. นายไพเราะ ไพรอนันต์	กรรมการ
12. น.พ.บุญสืบ ชัยอนันต์	กรรมการ
13. พ.ด.ท.นิพนธ์ ศิริวงศ์	กรรมการ
14. น.ส.อารี มกรานนท์	กรรมการ
15. น.ส.ศรีลย์ จันส์ัญชัย	กรรมการ และเลขานุการ

กรรมการอำนวยการ

1. รศ.นพ.วีระพงษ์ ฉัตรานนท์	กรรมการอำนวยการ
2. นายประพัฒน์ วัฒนานันท์	รองกรรมการอำนวยการ
3. พ.ด.ท.นิพนธ์ ศิริวงศ์	รองกรรมการอำนวยการ

กรรมการการศึกษา

1. นายวรเทพ ไททยาวิโรจน์	กรรมการการศึกษา
2. นายไพเราะ ไพรอนันต์	รองกรรมการการศึกษา
3. น.ส.ศรีลย์ จันส์ัญชัย	รองกรรมการการศึกษา

THE UNIVERSITY OF CHICAGO

PHYSICS DEPARTMENT
5300 S. DICKINSON DRIVE
CHICAGO, ILLINOIS 60637
TEL: 773-936-3700
WWW.PHYSICS.UCHICAGO.EDU

PHYSICS 435

CLASSICAL MECHANICS
LECTURE NOTES

LECTURE 1
REVIEW OF CLASSICAL MECHANICS
LAGRANGE MECHANICS
HAMILTON MECHANICS
CANONICAL TRANSFORMATIONS
ADIABATIC INVARIANTS
PERTURBATION THEORY
CHAOS

LECTURE 2
LAGRANGE MECHANICS
HAMILTON MECHANICS
CANONICAL TRANSFORMATIONS

PHYSICS 435

LECTURE 3
LAGRANGE MECHANICS
HAMILTON MECHANICS
CANONICAL TRANSFORMATIONS

LECTURE 4
LAGRANGE MECHANICS
HAMILTON MECHANICS
CANONICAL TRANSFORMATIONS

สมาชิกเข้าใหม่

เรื่อง รับทราบเรื่องการรับสมาชิกเข้าใหม่

ประธาน เสนอให้ที่ประชุมรับทราบเรื่องการรับสมาชิกเข้าใหม่คือ เมื่อวันที่ 31 มีนาคม 2526 ชุมนุมสหกรณ์ฯ มีสมาชิก 333 สหกรณ์ และตั้งแต่วันที่ 1 เมษายน 2526 จนถึงวันที่ 31 มีนาคม 2527 ได้รับสมาชิกเพิ่มขึ้นอีก 39 สหกรณ์คือ

	ถือหุ้น	เป็นเงิน
1. สอ. สาธารณสุขนครสวรรค์ จำกัด	1 หุ้น	500 บาท
2. สอ. สาธารณสุขลำปาง จำกัด	1 หุ้น	500 บาท
3. สอ. สยามกลการและนิสสัน จำกัด	1 หุ้น	500 บาท
4. สอ. พนักงานธนาคารออมสิน จำกัด	2 หุ้น	1,000 บาท
5. สอ. ข้าราชการสังกัดกระทรวงศึกษาธิการสกลนคร จก.	2 หุ้น	1,000 บาท
6. สอ. ศูนย์การสุขนัขทหาร จำกัด	1 หุ้น	500 บาท
7. สอ. ตำรวจตระเวนชายแดนภาค 2 ขอนแก่น จำกัด	1 หุ้น	500 บาท
8. สอ. สาธารณสุขเพชรบูรณ์ จำกัด	1 หุ้น	500 บาท
9. สอ. วิทยาลัยการค้า จำกัด	1 หุ้น	500 บาท
10. สอ.สหภาพแรงงานองค์การโทรศัพท์แห่งประเทศไทย จก.	1 หุ้น	500 บาท
11. สอ. 17 รามอินทรา จำกัด	1 หุ้น	500 บาท
12. สอ. พนักงานเรือขุดแร่บุญสูง จำกัด	1 หุ้น	500 บาท
13. สอ. สาธารณสุขหนองคาย จำกัด	1 หุ้น	500 บาท
14. สอ. พนักงานแพนเอเชีย ฟุตแวร์ จำกัด	1 หุ้น	500 บาท
15. สอ. สาธารณสุขอุดรดิถี จำกัด	1 หุ้น	500 บาท
16. สอ. ปรีนชมอเตอร์ส จำกัด	1 หุ้น	500 บาท
17. สอ. กองบิน 2 จำกัด	2 หุ้น	1,000 บาท
18. สอ. ศูนย์ปฏิบัติการข้าว จำกัด	1 หุ้น	500 บาท
19. สอ. โรงงานน้ำตาล ชลบุรี จำกัด	1 หุ้น	500 บาท
20. สอ. เจ้าหน้าที่สำนักงานเลขานุการคुरुสภา จำกัด	1 หุ้น	500 บาท
21. สอ.โรงพยาบาลวชิระภูเก็ต จำกัด	1 หุ้น	500.- บาท
22. สอ.พนักงานและลูกจ้างองค์การเหมืองแร่ในทะเล จก.	1 หุ้น	500.- บาท
23. สอ.สาธารณสุขสุโขทัย จำกัด	1 หุ้น	500.- บาท
24. สอ.บริษัทไทยเสรีห้องเย็น จำกัด	1 หุ้น	500.- บาท
25. สอ.สาธารณสุขจังหวัดพังงา จำกัด	1 หุ้น	500.- บาท
26. สอ.บริษัทไทยเกรียง จำกัด	1 หุ้น	500.- บาท
27. สอ.ตำรวจสอบสวนกลาง จำกัด	1 หุ้น	500.- บาท
28. สอ.การท่องเที่ยวแห่งประเทศไทย จำกัด	1 หุ้น	500.- บาท
29. สอ.อ.ส.ม.ท. จำกัด	1 หุ้น	500.- บาท
30. สอ.รพช.เพชรบูรณ์ จำกัด	1 หุ้น	500.- บาท

31. สอ.พนักงานบริษัทเครื่องสุขภัณฑ์อเมริกันสแตนดาร์ด (ประเทศไทย) จำกัด	2 หุ่น	1,000.- บาท
32. สอ.สหภาพแรงงานไทยเรยอน จำกัด	1 หุ่น	500.- บาท
33. สอ.กองบิน 71 จำกัด	1 หุ่น	500.- บาท
34. สอ.สยามพาร์ทสมเอนด์เอ็นยีเนียริง จำกัด	1 หุ่น	500.- บาท
35. สอ.พนักงานกระจกไทย จำกัด	1 หุ่น	500.- บาท
36. สอ.ชุมนุมสหกรณ์การเกษตรแห่งประเทศไทย จำกัด	1 หุ่น	500.- บาท
37. สอ.ครุमुกดอาหาร จำกัด	1 หุ่น	500.- บาท
38. สอ.ข้าราชการตำรวจจังหวัดมุกดาหาร จำกัด	1 หุ่น	500.- บาท
39. สอ.ข้าราชการกระทรวงพาณิชย์ จำกัด	1 หุ่น	500.- บาท

ที่ประชุม _____

1. The first part of the document is a list of names.

2. The second part is a list of dates.

3. The third part is a list of locations.

4. The fourth part is a list of events.

5. The fifth part is a list of people.

6. The sixth part is a list of organizations.

7. The seventh part is a list of institutions.

8. The eighth part is a list of departments.

9. The ninth part is a list of committees.

10. The tenth part is a list of boards.

11. The eleventh part is a list of councils.

12. The twelfth part is a list of associations.

ผลการดำเนินงานและงบบุค

ปีงบประมาณ ๒๕๖๓

หมวดหมู่	งบอุดหนุน	งบรายจ่ายอื่น	รวม
งบดำเนินงาน	๑๖๖,๖๖๖,๖๖๖	๑๖๖,๖๖๖,๖๖๖	๓๓๓,๓๓๓,๓๓๓
งบลงทุน	๑๖๖,๖๖๖,๖๖๖	๑๖๖,๖๖๖,๖๖๖	๓๓๓,๓๓๓,๓๓๓
งบอุดหนุน	๑๖๖,๖๖๖,๖๖๖	๑๖๖,๖๖๖,๖๖๖	๓๓๓,๓๓๓,๓๓๓
งบรายจ่ายอื่น	๑๖๖,๖๖๖,๖๖๖	๑๖๖,๖๖๖,๖๖๖	๓๓๓,๓๓๓,๓๓๓
รวม	๖๖๖,๖๖๖,๖๖๖	๖๖๖,๖๖๖,๖๖๖	๑,๓๓๓,๓๓๓,๓๓๓

ผลการดำเนินงาน

ในปี 2526 ที่ผ่านมานับเป็นอีกปีหนึ่งของความยากลำบากในการดำเนินงานทั้งทางด้านการเงินและทางด้านการบริหารงาน ทั้งนี้เพราะความหวังในปี 2525 ที่จะเห็นเหตุการณ์ทางเศรษฐกิจในปี 2526 เป็นปีแห่งการฟื้นตัวก็เป็นความหวังที่ไม่แจ่มชัดเท่าที่คิดหวัง ปรากฏการณ์ในช่วงกลางปีและในไตรมาสสุดท้ายของปี 2526 ที่มีความผันแปรทางด้านธุรกิจการเงินตลอดจนตลาดดอกเบี้ยอย่างมาก ส่งผลให้กระแสธุรกิจของสหกรณ์ออมทรัพย์พลอยได้รับผลกระทบอย่างรุนแรงจนสหกรณ์หลายแห่งต้องมีการปรับปรุงนโยบายการบริหารการเงินเสียใหม่ โดยเฉพาะอย่างยิ่งการประกาศให้สหกรณ์ออมทรัพย์เป็นสถาบันการเงินได้เป็นทางออกที่ดีในแง่ของการแก้ไขภาวะความบีบรัดและจำกัดของสหกรณ์ออมทรัพย์ในการอยู่รอดในตลาด แต่แม้จะเป็นทางออกที่น่าชื่นชมหากทว่าก็ยังเป็นทางออกที่ยังไม่สมบูรณ์ทีเดียวนัก เพราะขั้นตอนแห่งการดำเนินการทางด้านดอกเบี้ยให้เป็นไปตามประกาศกระทรวงการคลังโดยคำแนะนำของธนาคารแห่งประเทศไทย นั้น ยังมีอีกหลายระดับ ซึ่งสหกรณ์ออมทรัพย์ต่าง ๆ จะต้องเร่งรีบในการหาช่องทางเพื่อปรับตัวให้เหมาะสมและทันกับสภาพการณ์

อย่างไรก็ตามเมื่อพิจารณาโดยทั่วไปแล้วชุมนุมสหกรณ์ออมทรัพย์ฯ ก็ได้ดำเนินงานในรอบปี 2526 ด้วยนโยบายการบริหารงานที่มีผลสำเร็จตามสมควรดังจะเห็นได้จากการเพิ่มขึ้นของทุนเรือนหุ้น เงินรับฝากประจำ กำไรสุทธิ การให้กู้เงินและที่สำคัญก็คือ การทวีคูณของสินทรัพย์จาก 14 ล้านบาท เป็นกว่า 25 ล้านบาท ซึ่งนับได้ว่าเป็นความเคลื่อนไหวที่มีปริมาณแห่งอัตราส่วนที่ค่อนข้างสูงเมื่อเทียบกับสถานะของธุรกิจการเงินและเหตุการณ์ทางด้านเศรษฐกิจที่ตั้งตัวในปีที่ผ่านมา ดังจะพิจารณาได้จากข้อมูลดังต่อไปนี้

ผลการดำเนินงาน

ธุรกิจ	2524	2525	2526	เปรียบเทียบปี 2525 กับ 2526
- จำนวนสมาชิก	254	284	315	+ 31
- ทุนเรือนหุ้นชำระแล้ว	2,625,000.00	3,107,000.00	4,981,500.00	+ 1,874,500
- ทุนสะสมตามข้อบังคับ	559,537.00	770,387.00	975,061.00	+ 204,674
- เงินสำรอง	279,420.00	384,143.00	489,115.00	+ 104,972
- เงินรับฝากประจำ	4,499,466.00	6,164,393.00	10,729,145.00	+ 4,564,752
- เงินที่สมาชิกกู้ระหว่างปี	9,100,000.00	12,450,000.00	16,350,000.00	+ 3,900,000
- เงินชำระคืนเงินกู้ระหว่างปี	8,705,000.00	9,250,580.00	8,903,785.00	- 346,795
- ลูกหนี้เงินกู้ของสหกรณ์	10,335,000.00	13,534,419.00	20,980,633.00	+ 7,446,214
- กำไรสุทธิประจำปี	671,969.00	733,801.00	921,880.00	+ 188,079
- สินทรัพย์ทั้งสิ้น	11,565,728.00	14,876,208.00	25,098,324.00	+ 10,222,116

ประสิทธิภาพของผลกำไรต่อหุ้น

ปี	กำไร	ทุนเรือนหุ้น	เพิ่มขึ้น/บาท	
			กำไร	ทุน
2522	295,729.-	1,647,000.-	86,836.-	342,000.-
2523	410,807.-	2,098,500.-	115,078.-	451,500.-
2524	671,969.-	2,625,000.-	261,162.-	526,500.-
2525	733,801.-	3,107,000.-	61,832.-	482,000.-
2526	921,880.-	4,981,500.-	188,079.-	1,874,500.-

ณ สิ้นเดือนธันวาคมปี 2526 ชุมชนุสสาหกรรมออมทรัพย์ฯ มีทุนเรือนหุ้นจำนวน 4,981,500.-บาท ซึ่งเทียบกับปี 2525 ในระยะเวลาเดียวกันจะมีทุนเรือนหุ้นอยู่เพียง 3,107,000.-บาท เพิ่มขึ้นจำนวน 1,874,500.-บาท หรือเพิ่มขึ้นในร้อยละ 60.33

ด้านผลกำไร ทางชุมชนุสสาหกรรมออมทรัพย์ฯก็สามารถทำกำไรในปี 2526 เป็นจำนวน 921,880.-บาท ถ้าเทียบกับผลกำไรในปี 2525 ซึ่งมีจำนวน 733,801.-บาท ดังนั้นในปี 2526 ชุมชนุสสาหกรรมออมทรัพย์ฯสามารถทำกำไรได้สูงขึ้นเป็นจำนวน 188,079.-บาท หรือเพิ่มขึ้นร้อยละ 25.63

จากผลกำไรเพิ่มขึ้นร้อยละ 25.63 เทียบกับทุนเรือนหุ้นที่เพิ่มขึ้นร้อยละ 60.33 แสดงให้เห็นถึงอัตราส่วนเพิ่มขึ้นของกำไรต่อทุนเรือนหุ้น = .42:1 นั่นคือถ้ามีทุนเรือนหุ้นเพิ่มขึ้น 1 บาท จะสามารถหากำไรเพิ่มขึ้น 0.42 บาทซึ่งเป็นอัตราส่วนที่น่าจะพอใจสำหรับสถานการณ์ของเศรษฐกิจที่มีความผันผวนอย่างเห็นกันอยู่ในปัจจุบัน

ประสิทธิภาพในการใช้ทุนรวม

ปี	กำไร	ทุนรวม	เพิ่มขึ้น/บาท	
			กำไร	ทุนรวม
2522	295,729.-	2,424,441.-	86,836.-	522,506.-
2523	410,807.-	3,142,165.-	115,078.-	717,724.-
2524	671,969.-	4,413,796.-	261,162.-	1,271,631.-
2525	733,801.-	5,395,755.-	61,832.-	981,959.-
2526	921,880.-	7,883,352.-	188,079.-	2,487,597.-

ล้านบาท

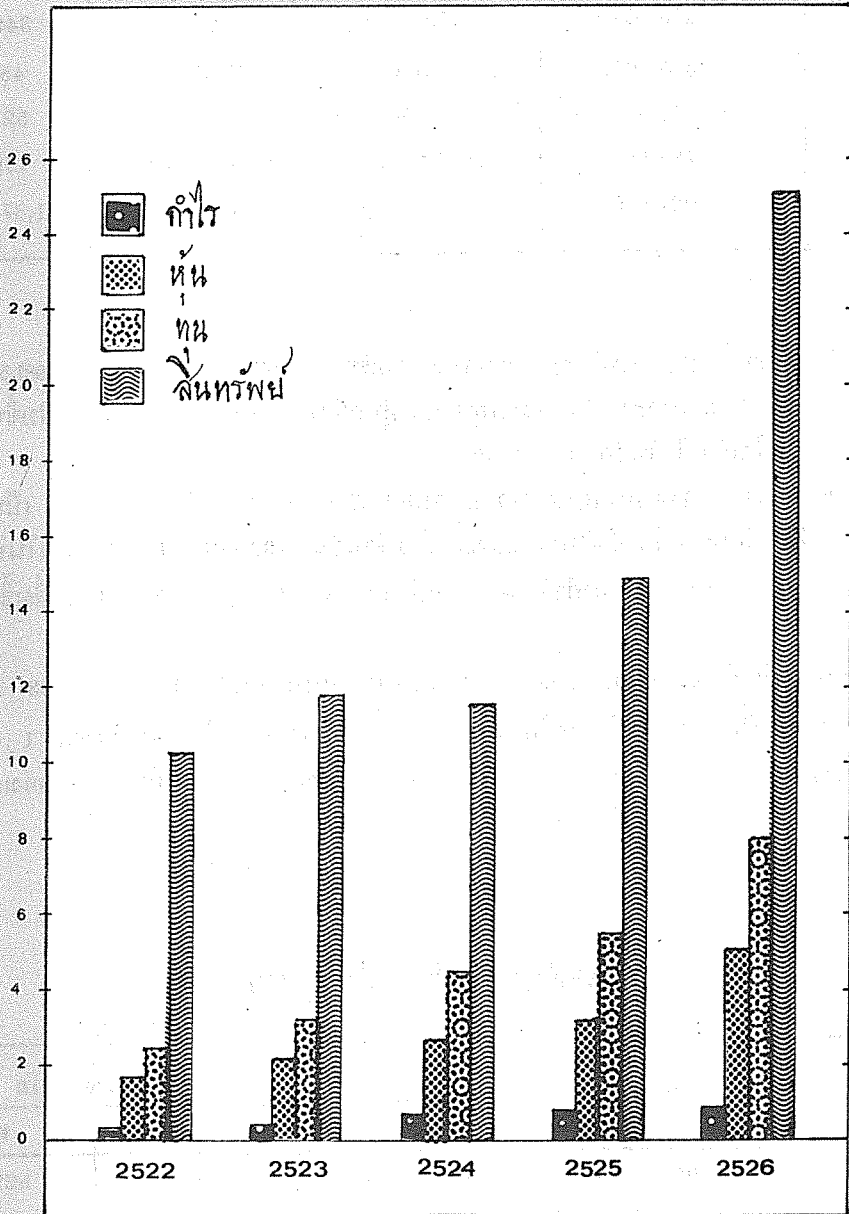

จากตัวเลขที่ปรากฏข้างต้นแสดงให้เห็นถึงประสิทธิภาพในการใช้ทุนรวมว่ามีประสิทธิภาพเพิ่มขึ้นกล่าวคือ ในปี 2526 กิจการสามารถทำกำไรได้ 921,880.- บาท ซึ่งสามารถทำกำไรได้สูงกว่าปี 2525 อยู่เป็นจำนวน 188,079.- บาท หรือเพิ่มขึ้นร้อยละ 25.63 แต่ถ้าเปรียบเทียบกับทุนรวมที่เพิ่มขึ้นจะเห็นว่าทุนรวมในปี 2526 มีอยู่จำนวน 7,883,352.- บาท เทียบกับปี 2525 ซึ่งมีอยู่จำนวน 5,395,755.- บาทนั้น ทุนรวมในปี 2526 เพิ่มขึ้นเป็นจำนวน 2,487,597.- บาท ซึ่งเพิ่มขึ้นร้อยละ 46.10 พิเคราะห์จากการเพิ่มของกำไรกับทุนรวมจะเห็นว่าเพิ่มขึ้นในอัตราส่วนที่ผันแปรกันคือทุนเพิ่มขึ้นทำให้กำไรเพิ่มขึ้น แสดงให้เห็นถึงความสามารถในการใช้ทุนให้เกิดประโยชน์ในการดำเนินงานของสหกรณ์

ประสิทธิภาพของผลกำไรต่อสินทรัพย์

ปี	กำไร	สินทรัพย์	เพิ่มขึ้น/บาท	
			กำไร	สินทรัพย์
2522	295,729.-	9,966,392.-	86,836.-	1,716,724.-
2523	410,807.-	11,819,123.-	115,078.-	1,852,731.-
2524	671,969.-	11,565,728.-	261,162.-	(253,395.-)
2525	733,801.-	14,876,208.-	61,832.-	3,310,480.-
2526	921,880.-	25,098,324.-	188,079.-	10,222,116.-

จากตัวเลขที่แสดงตามข้างต้นนั้นจะเห็นว่า ในปี 2526 ชุมชุมสหกรณ์ออมทรัพย์ฯ มีสินทรัพย์เพิ่มขึ้นจำนวน 10,212,116.- บาท หรือเพิ่มขึ้นร้อยละ 68.71 และในเวลาเดียวกันชุมชุมสหกรณ์ออมทรัพย์ฯ ก็สามารถทำกำไรเพิ่มขึ้น 188,079.- บาท หรือเพิ่มขึ้นร้อยละ 25.63 ซึ่งถ้าวิเคราะห์ให้ลึกลงไปโดยเปรียบเทียบกำไรที่เพิ่มขึ้นหุนที่เพิ่มขึ้น ทุนรวมเพิ่มขึ้น และสินทรัพย์ที่เพิ่มขึ้น จะเห็นว่าชุมชุมสหกรณ์ออมทรัพย์ฯ ได้ขยายกิจการโดยการใช้ทุนที่เพิ่มขึ้นนั้นก่อให้เกิดผลประโยชน์ให้ได้มากที่สุด ซึ่งสังเกตได้จากสินทรัพย์ที่เพิ่มขึ้นนั้น เป็นการได้มาโดยทุนที่เพิ่มขึ้น ดังนั้นความมั่นคงของชุมชุมสหกรณ์ออมทรัพย์ฯ จึงมีมากกว่าการที่ชุมชุมสหกรณ์ออมทรัพย์ฯ จะมีสินทรัพย์เพิ่มขึ้นโดยการมีภาระผูกพันกับบุคคลภายนอก นั้นย่อมหมายความว่าการบริหารงานด้านการขยายสินทรัพย์และเพิ่มผลกำไรของชุมชุมสหกรณ์ออมทรัพย์ฯ นั้นเป็นการดำเนินการโดยพิจารณาการใช้ทุนอย่างมีผลดีเป็นประโยชน์อย่างแท้จริง จึงส่งผลให้เกิดการเพิ่มทุนของสินทรัพย์โดยอาศัยทุนของสหกรณ์เป็นหลัก

ผลการดำเนินงานตามแผนงานปี 2526

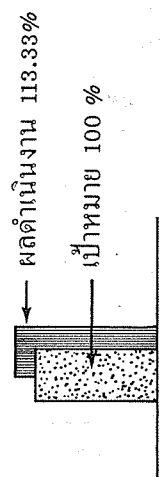
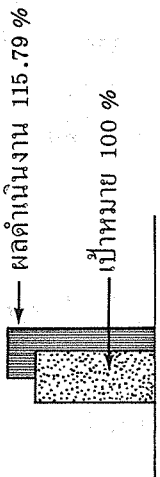
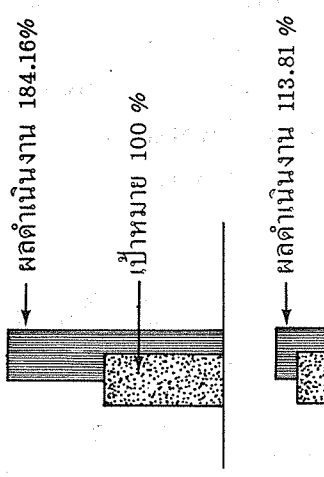
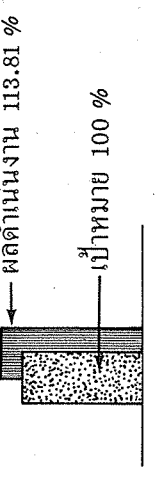
ลำดับ	แผนงานและเป้าหมาย	ผลการดำเนินงาน
1.	<p>คาดว่าจะมีสมาชิกเข้าใหม่ 30 สหกรณ์ แต่ผลปรากฏว่ามีสมาชิกเข้าใหม่ 34 สหกรณ์</p>	 <p>ผลดำเนินงาน 113.33% เป้าหมาย 100 %</p>
2.	<p>ทุนดำเนินการจะเพิ่มขึ้นเป็น 19 ล้านบาท แต่ผลการดำเนินงานมีถึง 22 ล้านบาท</p>	 <p>ผลดำเนินงาน 115.79% เป้าหมาย 100 %</p>
3.	<p>เป็นแหล่งกลางการติดต่อเพื่อให้สมาชิกกู้เงินระหว่างขบวนการสหกรณ์และสถาบันการเงินประมาณ 120 ล้านบาท แต่เราสามารถดำเนินการได้ถึง 205 ล้านบาท</p>	 <p>ผลดำเนินงาน 184.16% เป้าหมาย 100 %</p>
4.	<p>คาดว่าจะมีกำไรสุทธิ 810,000.- บาท แต่สามารถดำเนินงานมีผลกำไรได้ 912,000.- บาท</p>	 <p>ผลดำเนินงาน 113.81% เป้าหมาย 100 %</p>

แผนงานและผลการดำเนินงานปี 2526

แผนงาน	ผลการดำเนินงาน	หมายเหตุ
<p>1. ด้านการดำเนินงาน</p> <ul style="list-style-type: none"> - คาดว่าจะมีสมาชิกเข้าใหม่ 30 สหกรณ์ - ทุนดำเนินการเพิ่มเป็น 19 ล้านบาท - สมาชิกจะกู้เงินจากชุมนุมสหกรณ์ได้เพิ่มขึ้นประมาณ 5 ล้านบาท - เป็นแหล่งกลางการติดต่อเพื่อให้สมาชิกกู้เงินระหว่างขบวนการสหกรณ์และสถาบันการเงินประมาณ 120 ล้านบาท - คาดว่าจะมีกำไรสุทธิประมาณ 810,000 บาท - ให้บริการด้านการจัดการสัมมนาเพื่อเสริมสร้างประสิทธิภาพของขบวนการสหกรณ์ออมทรัพย์ประมาณ 8 โครงการ 	<ul style="list-style-type: none"> - สามารถรับสมาชิกเข้าใหม่ได้ถึง 34 สหกรณ์ - มีทุนดำเนินการทั้งสิ้น 22 ล้านบาท - ชุมชนสหกรณ์ดำเนินการได้เพียง 4 ล้านบาท - เป็นตัวแทนในการติดต่อขอวงเงินกู้จากธนาคารออมสินได้ 100 ล้านบาท ธนาคารกรุงไทย 100 ล้านบาท และสหกรณ์สมาชิกอีก 5 ล้านบาท รวม 205 ล้านบาท - มีกำไรสุทธิ 921,880.-บาท - ให้ความร่วมมือกับขบวนการสหกรณ์จัดสัมมนา เพื่อเสริมสร้างประสิทธิภาพให้ดียิ่ง รวม 10 โครงการ 	<ul style="list-style-type: none"> - เนื่องจากเกิดภาวะการเงินฝืดและการเปลี่ยนอัตราดอกเบี้ยเงินฝากจึงไม่สามารถจะดึงดูดเงินมาที่ชุมนุมได้ - เช่น สหกรณ์ครูนครปฐม ครูบุรีรัมย์, ครูนครราชสีมา, ครูพะเยา, การประปา-นครหลวง, การปิโตร-เรียมฯ ครูขอนแก่น ครูน่าน, ครูศรีสะเกษ มหาวิทยาลัยเกษตร-ศาสตร์

แผนงาน	ผลการดำเนินงาน	หมายเหตุ
<ul style="list-style-type: none"> - ดำเนินการจัดให้มีสถานที่ทำการของตนเอง โดยซื้ออาคารชุดจากสหกรณ์เคหะสถานในวงเงินประมาณ 2,000,000.-บาท โดยในปี 2526 ชำระประมาณ กึ่งหนึ่ง - ให้บริการด้านการจำหน่ายแบบพิมพ์เพิ่มขึ้นจากปีที่แล้วอีกร้อยละ 10 	<ul style="list-style-type: none"> - จ่ายเกี่ยวกับสำนักงานแห่งใหม่ไปเป็นจำนวนเงิน 322,500.-บาท - ให้บริการเกี่ยวกับการจำหน่ายแบบพิมพ์ได้เพิ่มขึ้น 8.9 	<ul style="list-style-type: none"> - จ่ายตามข้อตกลงในสัญญา - เหตุที่ทำได้ไม่ตามเป้าหมายเนื่องจากสหกรณ์ที่ตั้งใหม่ตั้งอยู่ในประเภทของทหาร ซึ่งได้รับการสนับสนุนเกี่ยวกับแบบพิมพ์ในระยะแรกก่อน
<p>2. ด้านการบริหาร</p> <ul style="list-style-type: none"> - จัดสัมมนาเจ้าหน้าที่ คณะกรรมการ เพื่อเพิ่มพูนความรู้ความเข้าใจในระบบงานในหน้าที่ อันจะก่อให้เกิดความคิดอ่านที่จะพัฒนางานให้มีประสิทธิภาพสูงขึ้น 	<ul style="list-style-type: none"> - โดยจัดสัมมนาเจ้าหน้าที่เพิ่มพูนความรู้ทางด้านการตรวจสอบบัญชี โดยเชิญวิทยากรจากหน่วยงานที่เกี่ยวข้องและคณะกรรมการที่มีความชำนาญในเรื่องนี้มาเป็นผู้ให้ความรู้ความเข้าใจตลอดจนแนวทางในการปฏิบัติ ณ โรงแรมอิมพลาด้า ระหว่างวันที่ 16-17 เม.ย. 26 - สำหรับคณะกรรมการได้จัดให้มีการสัมมนาคณะกรรมการดำเนินการทั้งหมดเพื่อให้ทราบถึงแนวนโยบายต่าง ๆ ที่จะทำให้ชุมนุมสหกรณ์ฯ มีความเจริญก้าวหน้ายิ่งขึ้น โดยการจัดที่จังหวัดสุโขทัยระหว่างวันที่ 6-7 สิงหาคม 2526 	

แผนงาน	ผลการดำเนินงาน	หมายเหตุ
<p>- จัดเจ้าหน้าที่และคณะกรรมการ เข้ารับการอบรมหรือสัมมนา ภายนอก เพื่อให้มีความเข้าใจถึง การบริหารงานสมัยใหม่คอมพิวเตอร์, การเงิน, การสหกรณ์ในอัน ที่จะเป็นประโยชน์ทั้งทางด้าน ชุมนุมสหกรณ์และนำมาเผยแพร่ แก่ขบวนการสหกรณ์</p> <p>- จัดสวัสดิการให้แก่เจ้าหน้าที่ และผู้ทำงานให้แก่สหกรณ์ เพื่อบำรุงขวัญและกำลังใจให้ เกิดความจงรักภักดีทุกทีศเวลา อันจะเป็นประโยชน์ทางอ้อม</p>	<p>- ได้จัดส่งเจ้าหน้าที่เข้ารับการ อบรมเกี่ยวกับความรู้ทางด้าน บัญชี และเข้าสังเกตการณ์เกี่ยว กับวิทยาการสมัยใหม่เกี่ยวกับ การใช้เครื่องคอมพิวเตอร์ และ การติดตามฟังข่าวการเงินและ เศรษฐกิจต่าง ๆ ตลอดจนได้ แต่งตั้งให้กรรมการเข้าร่วม ประชุมกับองค์การต่างประเทศ เกี่ยวกับเงินประกันภัย ณ ประเทศ เยอรมันและร่วมประชุมเกี่ยวกับ การตรวจสอบบัญชีเพื่อให้ทราบ ถึงหน้าที่และการกำหนดบทบาท ของผู้สอบบัญชี</p> <p>- จัดให้มีเงินทุนสวัสดิการสำหรับ พนักงานเพื่อช่วยเหลือในกรณี ที่เจ้าหน้าที่ที่มีความจำเป็นต้องใช้</p> <p>- จัดให้มีการประกันภัยและ ประกันชีวิตให้แก่กรรมการและ พนักงานในวงเงินท่านละ 300,000.-บาท</p>	
<p>3. การดำเนินการในฐานะตัวแทนของ สหกรณ์ออมทรัพย์</p> <p>- ติดต่อสถาบันการเงินเพื่อขอ วงเงินให้สินเชื่อแก่ขบวนการ สหกรณ์ประมาณ 100 ล้านบาท</p>	<p>- ติดต่อสถาบันการเงิน เช่นธนาคาร ออมสินและธนาคารกรุงไทย ได้รับการอนุเคราะห์สินเชื่อ แหล่งละ 100 ล้านบาท รวมเป็น 200 ล้านบาท</p>	

แผนงาน	ผลการดำเนินงาน	หมายเหตุ
<ul style="list-style-type: none"> - เป็นแหล่งกลางการติดต่อการให้สินเชื่าระหว่างสหกรณ์ออมทรัพย์ด้วยกันประมาณ 20 ล้านบาท - ให้การสนับสนุนและให้ความร่วมมือต่อขบวนการสหกรณ์กรมส่งเสริมสหกรณ์ สันนิบาตสหกรณ์ ในการจัดสัมมนาทางวิชาการเกี่ยวกับการบริหารงานสหกรณ์การเงินและการจัดการต่าง ๆ 	<ul style="list-style-type: none"> - ดำเนินการติดต่อกับสอ.รพท, ม.ธรรมศาสตร์, วิทยาลัยราชวดี ขอรับเงินให้แก่สหกรณ์ออมทรัพย์ด้วยกันประมาณ 23 ล้านบาท - โดยเข้าร่วมประชุมสัมมนากับทางกรมส่งเสริมสหกรณ์ จัดส่งวิทยากรเข้าร่วมบรรยายในโครงการ 36 จังหวัดสมาชิกชั้นนำ - เข้าร่วมเป็นวิทยากรบรรยายให้กับสันนิบาตสหกรณ์เกี่ยวกับภาวะการเงินในปัจจุบันและให้คำปรึกษาแนะนำแก่สหกรณ์ที่มีปัญหาหรือการวางแผนทางปฏิบัติ 	<ul style="list-style-type: none"> - รพท. 6 ล้านบาท - มธ. 4 ล้านบาท - ราชวดี 6 ล้านบาท - วิทยาลัยราชวดี 7 ล้านบาท
<p>4. <u>โครงการบริการทางวิชาการ</u></p> <ul style="list-style-type: none"> - การจัดให้มีการสัมมนาเพื่อเสริมสร้าง เพิ่มพูนการพัฒนาสหกรณ์ออมทรัพย์ในส่วนภูมิภาค 16 โครงการ และจัดประชุมทางวิชาการสำหรับผู้บริหารระดับสูงในส่วนภูมิภาค 2 โครงการ - การจัดให้มีการโฆษณาในกรุงเทพมหานคร 4 โครงการ และบรรยายทางวิชาการ 2 โครงการ - ประชาสัมพันธ์ ทางวิทยุกระจายเสียงประมาณ 4 ครั้ง 	<ul style="list-style-type: none"> - ได้ดำเนินการสัมมนาในส่วนภูมิภาคได้เพียง 9 โครงการ - ชุมนุมสหกรณ์ออมทรัพย์ฯ ได้จัดส่งวิทยากรไปให้ความรู้และเผยแพร่วิทยากรทางด้านสหกรณ์สมาชิกอย่างกว้างขวางกว่า 6 แห่ง ทั่วประเทศ - สำหรับโครงการบรรยาย 2 โครงการเนื่องจากเวลาไม่อำนวย จึงได้เลื่อนกำหนดการออกไป - ประชาสัมพันธ์ทางวิทยุกระจายเสียงโดยประธานและรองประธานกรรมการรวม 5 ครั้ง 	<p>เนื่องจากมีปัญหาเกี่ยวกับอุทกภัยไม่สะดวกในการจัด</p>

แผนงาน	ผลการดำเนินงาน	หมายเหตุ
<p>- ผนึกกำลังกับขบวนการสหกรณ์ เครดิตยูเนียนในอันที่จะร่วมกันดำเนินการทางด้านวิชาการ พัฒนาบุคลากร การดำเนินงานและการจัดการทั้งนี้เพื่อให้ขบวนการของสหกรณ์มีกำลังเข้มแข็งและมีประสิทธิภาพสูงขึ้น</p>	<p>- โดยร่วมกันประชุมหารือและแจ้งแนวนโยบายที่จะทำร่วมกันตลอดจนเข้าร่วมเป็นวิทยากรในการบรรยายและประชุมหาข้อยุติในการที่จะทำให้ชุมนุมสหกรณ์ทั้งสองมีประสิทธิภาพสูงขึ้นโดยมีการประชุมร่วมกัน 3 ครั้ง</p>	
<p>5. <u>โครงการจัดประกวดรายงานกิจการดีเด่นประจำปี</u></p> <p>- จัดให้มีการประกวดรายงานกิจการดีเด่นโดยเริ่มจากรายงานของปี 2525 โดยร่วมมือกับองค์กรธุรกิจ อันที่เชื่อถือได้ ในแง่ของหลักเกณฑ์การพิจารณานั้นจะเน้นในเรื่องของเนื้อหาสาระคุณภาพมากกว่าความสวยงามในการจัดพิมพ์</p>	<p>- ได้มีหนังสือเชิญชวนสหกรณ์ออมทรัพย์ทั้งหมดให้ส่งรายงานกิจการเข้าประกวด ซึ่งได้รับความสนใจเพียง 35 สหกรณ์ และได้มีการเชิญบุคคลต่าง ๆ จากองค์กรที่เชื่อถือมาร่วมเป็นกรรมการพิจารณาและวางหลักเกณฑ์การประกวดอย่างยุติธรรม อาทิเช่น หอการค้าไทย, ตลาดหลักทรัพย์, กรมส่งเสริมสหกรณ์ กรมตรวจบัญชีสหกรณ์, ชุมนุมสหกรณ์เครดิตยูเนียนแห่งประเทศไทย, สันนิบาตสหกรณ์แห่งประเทศไทย, และชุมนุมสหกรณ์ออมทรัพย์แห่งประเทศไทย ซึ่งผลของการประกวดจะประกาศให้สหกรณ์ทราบก่อนวันประชุมใหญ่ของชุมนุมสหกรณ์ออมทรัพย์ฯ วันประชุมสัมมนาสหกรณ์ออมทรัพย์ที่วราชาอาณาจักร ประมาณเดือนพฤษภาคม 2527</p> <p>- การกำหนดแจกรางวัล จะดำเนินการแจกรางวัลในวันประชุมใหญ่ของชุมนุมสหกรณ์ฯ</p>	

การศึกษาอบรมประจำปี

ในช่วงปีที่ผ่านมาชุมนุมสหกรณ์ออมทรัพย์แห่งประเทศไทย จำกัด ได้จัดให้มีการสัมมนาทางวิชาการ ตามโครงการให้การศึกษาอบรมแก่สหกรณ์ออมทรัพย์ รวมทั้งสิ้น 9 หลักสูตร ซึ่งในการจัดสัมมนาในแต่ละครั้ง แต่ละประเด็นศึกษานั้น ทางชุมนุมสหกรณ์ออมทรัพย์ฯ มุ่งหวังที่จะเสริมสร้าง เพิ่มพูนและพัฒนาสหกรณ์ออมทรัพย์ให้มีความก้าวหน้า มั่นคง และมีประสิทธิภาพ เพื่อจะได้อำนวยความสะดวกแก่มวลสมาชิกของสหกรณ์เป็นสำคัญ

การสัมมนาในแต่ละประเด็นศึกษานั้น ถึงแม้จุดมุ่งหมายหลักจะอยู่ที่การเสริมสร้างให้สหกรณ์ออมทรัพย์มั่นคง และเจริญก้าวหน้าเช่นเดียวกัน แต่คุณประโยชน์ปลีกย่อยของแต่ละประเด็นศึกษาย่อมต้องมีความแตกต่างกันขึ้นอยู่กับเรื่องที่น่าสนใจมาสัมมนาว่ามีวัตถุประสงค์อย่างไร

- การสัมมนาเรื่อง “เทคนิคการวิเคราะห์ปัญหาและการตัดสินใจเพื่อการบริหารเงินทุน” วัตถุประสงค์ในการจัดสัมมนาครั้งนี้เพื่อให้ผู้เข้าสัมมนาได้ทราบถึงหลักเกณฑ์ในการวิเคราะห์ปัญหา ความสำคัญของการตัดสินใจในการบริหารงานและบริหารการเงิน ซึ่งมีความสำคัญยิ่งต่อการดำเนินงานของสหกรณ์

- เรื่อง “การวางแผนงานและงบประมาณเชิงปฏิบัติการ” วัตถุประสงค์เพื่อให้ทราบถึงขั้นตอนและวิธีการในการวางแผนงานและจัดงบประมาณ และเพื่อลดระดับอุปสรรคในการทำงาน มีการควบคุมและใช้ทรัพยากรโดยประหยัด

- เรื่อง “การพัฒนาทรัพยากรมนุษย์” วัตถุประสงค์ เพื่อให้ทราบถึงแนวทางในการรักษาทรัพยากรมนุษย์ พัฒนาทรัพยากรมนุษย์ การใช้ทรัพยากรมนุษย์อย่างมีประสิทธิภาพ และเพื่อให้เห็นถึงคุณค่าของมนุษย์ในแง่ทรัพยากร

- เรื่อง “การวิเคราะห์งบดุลและระบบงานทางบัญชี” วัตถุประสงค์ในการจัดเพื่อให้มีความเข้าใจในรูปแบบและองค์ประกอบทางด้านงบการเงินและบัญชี อันจะเป็นประโยชน์ต่อการนำไปวิเคราะห์ วางหรือกำหนดรูปแบบ ระบบบัญชี การเงินเพื่อการบริหาร สามารถติดตามงานของสหกรณ์ได้อย่างใกล้ชิด

- เรื่อง “ยุทธวิธีการดำเนินการประชุมใหญ่สามัญประจำปี” จัดขึ้นเพื่อให้ผู้บริหารได้มีความเข้าใจถึงหลักการ กฎเกณฑ์ รวมถึงวิธีการในการดำเนินการประชุมใหญ่ เพื่อช่วยให้การประชุมเป็นการระดมความคิดเห็นอันจะเป็นผลต่อการพัฒนาสหกรณ์

ชุมนุมสหกรณ์ออมทรัพย์ฯ มุ่งหวังที่จะให้บริการทางด้านวิชาการแก่สหกรณ์ออมทรัพย์ให้ได้รับคุณประโยชน์มากที่สุด และทางชุมนุมสหกรณ์ออมทรัพย์ฯ จะได้จัดทำการศึกษาประเมินผล และติดตามผลการสัมมนาว่าผู้เข้าร่วมการสัมมนาตามหลักสูตรต่าง ๆ สามารถนำวิทยาการไปปรับใช้ได้เพียงใด หรือมีอุปสรรคขัดข้องอย่างไร เพื่อที่จะได้ทำการปรับปรุงหลักสูตรให้มีประสิทธิภาพยิ่งขึ้น

ชุมนุมสหกรณ์ออมทรัพย์ แห่งประเทศไทย จำกัด		กำหนดการหลักสูตรการประชุมสัมมนา ประจำปี 2526		
เดือน	ภาคใต้	ภาคกลาง/ภาคตะวันออก	ภาคเหนือ	ภาคตะวันออกเฉียงเหนือ
กุมภาพันธ์				เทคนิคการวิเคราะห์ปัญหา และการตัดสินใจเพื่อการบริหารเงินทุน
เมษายน			การวางแผนงาน และงบประมาณเชิงปฏิบัติการ	*
กรกฎาคม	การวางแผนงาน และงบประมาณเชิงปฏิบัติการ			การพัฒนาทรัพยากรมนุษย์
สิงหาคม	การวิเคราะห์งบดุล และระบบงานทางบัญชี			
กันยายน		การวางแผนงาน และงบประมาณเชิงปฏิบัติการ		
ตุลาคม			การวิเคราะห์งบดุล และระบบงานทางบัญชี	
พฤศจิกายน				ยุทธวิธีการดำเนินการ ประชุมใหญ่สามัญประจำปี
ธันวาคม	ยุทธวิธีการดำเนินการ ประชุมใหญ่สามัญประจำปี			
หมายเหตุ หลักสูตรที่ไม่สามารถจัดให้ครบทุกภาคในปี 2526 จะจัดเสริมให้ครบทุกภาคในปีถัดไป				

ชุมนุมสหกรณ์ออมทรัพย์แห่งประเทศไทย จำกัด		กำหนดการหลักสูตรการประชุมสัมมนา ประจำปี 2527		
ภาค เดือน	ภาคใต้	ภาคกลาง/ภาคตะวันออก	ภาคเหนือ	ภาคตะวันออกเฉียงเหนือ
มกราคม	ยุทธวิธีการดำเนินงานประชุมใหญ่สามัญประจำปี	ยุทธวิธีการดำเนินงานประชุมใหญ่สามัญประจำปี	ยุทธวิธีการดำเนินงานประชุมใหญ่สามัญประจำปี	
กุมภาพันธ์				การวิเคราะห์บุคคลและระบบงานทางบัญชี
มีนาคม	การพัฒนาทรัพยากรมนุษย์	การวิเคราะห์ปัญหาและการตัดสินใจ		
กรกฎาคม				การตรวจสอบกิจการกับเทคนิคเชิงสหกรณ์
สิงหาคม			ผู้จัดการกับกลไกการบริหารสหกรณ์	
กันยายน	เลขานุการ-จักรกลการปฏิบัติงานสหกรณ์			
ตุลาคม				การวางแผนงานและงบประมาณ
พฤศจิกายน		เทคนิคการจัดระบบเอกสาร (กทม.)	การวิเคราะห์ปัญหาและการตัดสินใจ	
ธันวาคม	การจัดทำรายงานทางการเงินเชิงบริหาร			
หมายเหตุ 1. เดือนพฤษภาคม เป็นเดือนที่จะมีการประชุมใหญ่สหกรณ์ออมทรัพย์ทั่วราชอาณาจักรจึงต้องงดการจัดโครงการไว้ 2. การจัดหลักสูตรได้อี้อีกที่จะกระจายตามภาคต่าง ๆ ทั่วประเทศ 3. หลักสูตรที่ไม่สามารถจัดได้ครบทุกภาคในปี 2527 จะจัดเสริมให้ครบทุกภาคในปีถัดไป 4. กำหนดการนี้อาจมีการปรับเปลี่ยนบ้างทั้งในแง่เวลาและหลักสูตรเพื่อความเหมาะสม 5. ในกรณีที่ไม่มีหลักสูตรที่เร่งด่วนและจำเป็น ชุมนุมสหกรณ์ออมทรัพย์ฯ อาจจัดเสริมหลักสูตรขึ้นหรือแทนหลักสูตรที่กำหนดไว้เดิม				

ภูมิภาค	ชื่อหลักสูตร	แขนงวิชาการ	จำนวนการเข้าสัมมนาปี 26			หลักสูตรที่จะดำเนินการปี 27	หลักสูตรที่อยู่ในโครงการ
			สหกรณ์	คน	เดือน		
ครบทุกภาค (ในกพ.27)	การวิเคราะห์งบดุลและระบบงานทางบัญชี ยุทธศาสตร์ดำเนินการประชุมใหญ่สามัญประจำปี	การเงินและการบริหาร การบริหาร	-	-	ม.ค.	ผู้จัดการกับกลไกการบริหารสหกรณ์ การวิเคราะห์ปัญหาและการตัดสินใจ การวิเคราะห์ปัญหาและการตัดสินใจ เทคนิคการจัดระบบเอกสาร (กทม.) การตรวจสอบกิจการกับเทคนิคสหกรณ์ การวางแผนงานและงบประมาณเชิงปฏิบัติการ การพัฒนาทรัพยากรมนุษย์ เลขานุการ - จัดกรกลการปฏิบัติงานสหกรณ์ การจัดทำรายงานทางการเงิน	เทคนิคการทำงานอย่างมีประสิทธิภาพ การให้บริการแก่ผู้มาติดต่อ การปรับปรุงวิธีการทำงาน การพิจารณาเครื่องคอมพิวเตอร์มาใช้งาน การบริหารสหกรณ์แผนใหม่ การตั้งและแนะนำงาน การสร้างความปลอดภัยด้านบริการ เทคนิคการพิจารณาทะเบียนและสารบรรณ
			38	81	ก.พ.		
			-	-	มี.ค.		
			85	103	เม.ย.		
3 ภาค	การวางแผนงานและงบประมาณเชิงปฏิบัติการ	การเงินและการบริหาร	-	-	พ.ค.	ภาค กลาง ภาค ตะวันออก	
			-	-	มิ.ย.		
			122	251	ก.ค.		
			38	78	ส.ค.		
1 ภาค	เทคนิคการวิเคราะห์ปัญหาและการตัดสินใจ เพื่อการบริหารเงินทุน การพัฒนาทรัพยากรมนุษย์	การจัด การงาน การบริหาร ทรัพยากร มนุษย์	59	130	ก.ย.	ภาค ตะวันออก เฉียง เหนือ ภาค ใต้	
			69	123	ต.ค.		
			50	102	พ.ย.		
			39	86	ธ.ค.		

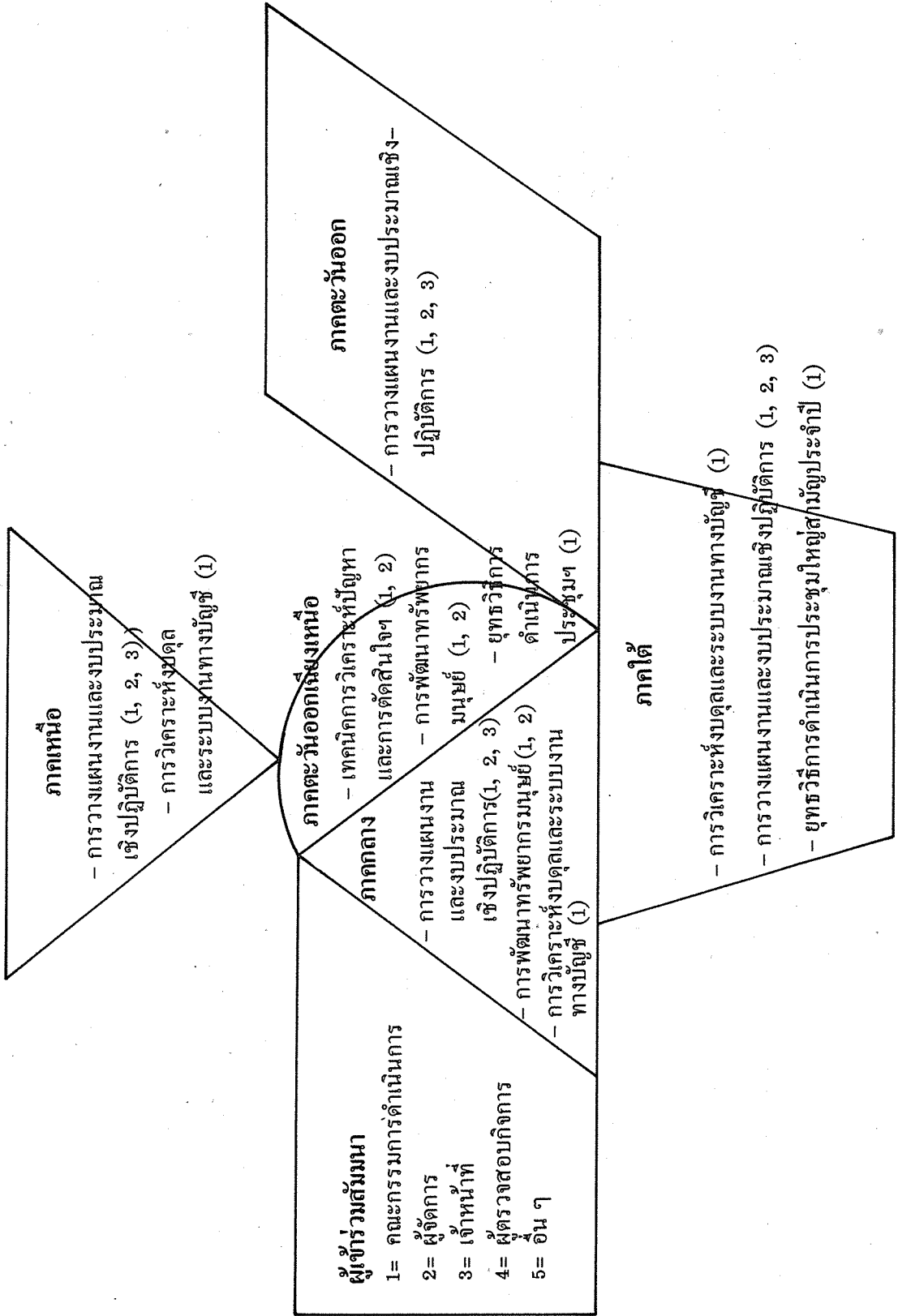

การจัดการประกวดรายงานกิจการประจำปี

โดยที่ชุมนุมสหกรณ์ออมทรัพย์แห่งประเทศไทย จำกัด ได้ตระหนักถึงคุณค่าความสำคัญ ของรายงานกิจการประจำปีที่สหกรณ์ได้จัดทำขึ้นเพื่อรายงานผลการปฏิบัติงานให้แก่สมาชิกได้ทราบ ถึงการบริหารงานและการปฏิบัติงานที่คณะกรรมการดำเนินงานได้รับผิดชอบบริหารงานและดำเนินงานมาตลอดปี รายงานกิจการประจำปีจึงเป็นเครื่องมืออันสำคัญที่จะเสริมสร้างความเข้าใจอันดีที่ สมาชิกมีต่อสหกรณ์และการบริหารงานของสหกรณ์ จากความเข้าใจอันดีนี้เองจะเป็นพื้นฐานอันดี ในการพัฒนาสหกรณ์ให้มีความเจริญก้าวหน้าต่อไป

เพื่อผลักดันเร่งรัดให้การจัดทำรายงานกิจการประจำปีของสหกรณ์ต่าง ๆ มีรูปแบบที่ดี เป็นแบบฉบับในการจัดทำรายงานกิจการที่สร้างสรรค์ประโยชน์ต่อสหกรณ์ ตลอดจนมวลสมาชิก ได้อย่างมีประสิทธิภาพชุมนุมสหกรณ์ออมทรัพย์แห่งประเทศไทย จำกัด จึงได้ดำริให้มีการประกวด รายงานกิจการประจำปีขึ้น โดยกำหนดให้ใช้รายงานกิจการประจำปี 2525 เป็นเอกสารบรรทัดฐาน ในการพิจารณา

คณะกรรมการกลางในการพิจารณา

ชุมนุมสหกรณ์ออมทรัพย์แห่งประเทศไทย จำกัด ได้เชิญคณะกรรมการซึ่งประกอบด้วยผู้ทรงคุณวุฒิและมีประสบการณ์ในการจัดประกวดรายงานกิจการประจำปีในวงการธุรกิจมาแล้ว มาเป็นคณะกรรมการร่วมพิจารณาตัดสินการประกวดรายงานกิจการประจำปี ร่วมกับกรรมการที่ มาจากขบวนการสหกรณ์ต่าง ๆ ทั้งนี้เพื่อให้การพิจารณาเป็นไปอย่างละเอียด รอบคอบ และรัดกุม อย่างดีที่สุด คณะกรรมการชุดนี้ประกอบด้วย

- | | | |
|------------------------------|---|-------------|
| 1. นายปรีชา ตันประเสริฐ | รองประธานหอการค้าไทย | เป็นประธาน |
| 2. นายชนนท์ อรัญยกานนท์ | ผู้แทนหอการค้าไทย | เป็นกรรมการ |
| 3. นายสัมฤทธิ์ ลำเจียก | รองประธานกรรมการชุมนุมสหกรณ์-
ออมทรัพย์แห่งประเทศไทย จำกัด | เป็นกรรมการ |
| 4. นายทวิศักดิ์ กรีทานันท์ | ผู้แทนกรมตรวจบัญชีสหกรณ์ | เป็นกรรมการ |
| 5. นายสำราญ กลิ่นกล้า | ผู้แทนกรมส่งเสริมสหกรณ์ | เป็นกรรมการ |
| 6. น.ส.วรรณิ เลิศไพโรจน์ | ผู้แทนตลาดหลักทรัพย์แห่งประเทศไทย | เป็นกรรมการ |
| 7. น.ส.อำไพ เหลืองภิรมย์ | ผู้แทนสันนิบาตสหกรณ์แห่งประเทศไทย | เป็นกรรมการ |
| 8. นายสมบัติ นันทวิจิตร | ผู้แทนชุมนุมสหกรณ์เครดิตยูเนียนแห่ง-
ประเทศไทย จำกัด | เป็นกรรมการ |
| 9. นายวรเทพ ไวทยาวิโรจน์ | ผู้แทนชุมนุมสหกรณ์ออมทรัพย์-
แห่งประเทศไทย จำกัด | เป็นกรรมการ |
| 10. นายสมศักดิ์ จรุงธนาภิบาล | ผู้จัดการชุมนุมสหกรณ์ออมทรัพย์-
แห่งประเทศไทย จำกัด | เป็นกรรมการ |

หลักเกณฑ์การพิจารณา

- ก. รายละเอียดด้านเนื้อหา ซึ่งประกอบไปด้วยรายงานกิจการในรอบปี ความเคลื่อนไหวและการเปลี่ยนแปลงของเหตุการณ์อันมีผลกระทบต่อสหกรณ์ แผนงานของสหกรณ์ ข้อเสนอแนะและข้อสรุป หรือ ตัวเลขที่ชี้ชวนให้สมาชิกเข้าใจง่าย งบดุล งบกำไรขาดทุน 40 คะแนน
- ข. หลักเกณฑ์การดำเนินงานที่สอดคล้องกับปรัชญาสหกรณ์และมีการบริการแก่สมาชิกในหลายรูปแบบ 20 คะแนน
- ค. จัดวางรูปเล่ม การเรียบเรียงข้อความไปอย่างง่าย ๆ สะดวกแก่การทำความเข้าใจและการแจกจ่ายให้แก่สมาชิกอย่างทั่วถึง 20 คะแนน
- ง. มีแนวทาง เนื้อหาที่สร้างสรรค์เป็นประโยชน์ต่อการพัฒนาสหกรณ์ 10 คะแนน
- จ. มีความคิดริเริ่มในการให้บริการที่ดีขึ้น มีหลักการให้บริการที่เป็นประโยชน์ต่อสมาชิกและสอดคล้องต่อแนวทางเสริมสร้างความมั่นคงให้แก่สหกรณ์ 10 คะแนน

รวมเป็นคะแนนที่ให้ 100 คะแนน สำหรับหลักเกณฑ์ในการจัดแบ่งคะแนนออกเป็น GRADE ต่าง ๆ เช่น A, B, C, D แล้วเทียบค่าเป็นคะแนนเพื่อให้สามารถประเมินคุณค่าได้ละเอียดยิ่งขึ้น

รางวัลในการประกวด จัดแบ่งเป็นดังนี้

1. รางวัลดีเด่น 1 รางวัล เป็น โล่สีทอง
2. รางวัลดี 2 รางวัล เป็น โล่สีเงิน
3. รางวัลชมเชย 2 รางวัล เป็น โล่สีเงิน

ความร่วมมือจากสหกรณ์

จากการที่ชุมนุมสหกรณ์ออมทรัพย์แห่งประเทศไทย จำกัด ได้มีหนังสือเชิญชวนสหกรณ์ออมทรัพย์สมาชิกต่าง ๆ ทั่วประเทศ ให้จัดส่งรายงานกิจการประจำปีเข้าร่วมการประกวด ปรากฏว่าได้รับความสนใจและความร่วมมือจากบรรดาสหกรณ์สมาชิกอย่างกว้างขวาง โดยมีสหกรณ์ส่งรายงานกิจการประจำปีเข้ารับการพิจารณาถึง 35 สหกรณ์ จากจำนวนนี้คณะกรรมการจะได้คัดเลือกไว้จำนวนหนึ่งซึ่งเห็นว่าเป็นรายงานกิจการประจำปีที่เข้าข่ายการพิจารณาสมควรแก่การได้รับรางวัล

การจัดการประกวดรายงานกิจการประจำปีนี้ ชุมชนสหกรณ์ออมทรัพย์แห่งประเทศไทย จำกัด จะสนับสนุนให้มีการประกวดเป็นประจำทุกปีตลอดไป ทั้งนี้เพื่อยกกระตือรือร้นการจัดทำรายงานกิจการประจำปีให้เข้าสู่มาตรฐานอันจะเสริมสร้างอรรถประโยชน์ต่อสมาชิกและสหกรณ์อย่างแท้จริงสืบไป

สมาชิกภาพของชุมนุมสหกรณ์ออมทรัพย์แห่งประเทศไทย จำกัด

วิวัฒนาการของจำนวนสมาชิกของชุมนุมสหกรณ์ออมทรัพย์ฯ มีแนวโน้มเพิ่มพูนขึ้นตามลำดับจากสมาชิกที่มีจำนวนเพียง 222 สหกรณ์ในปี 2522 เพิ่มเป็น 315 สหกรณ์ในปี 2526 การที่ชุมนุมสหกรณ์ออมทรัพย์ฯ ได้เป็นศูนย์กลางในการทำหน้าที่เป็นตัวแทน และเป็นศูนย์การให้บริการทั้งทางด้านข่าวสาร แบบพิมพ์ เงินกู้ ตลอดจนวิทยการในด้านการพัฒนาการสหกรณ์ต่าง ๆ อัตราส่วนของการเป็นสมาชิกภาพของชุมนุมสหกรณ์ออมทรัพย์ฯ นั้น จะพบว่าสหกรณ์ออมทรัพย์ครู และสหกรณ์ข้าราชการในมหาวิทยาลัย มีสัดส่วนของการเป็นสมาชิกสูงสุดคือร้อยละ 92 และร้อยละ 89 ตามลำดับ รองลงมาได้แก่สหกรณ์ออมทรัพย์ข้าราชการกระทรวง ทบวง กรม ซึ่งเป็นสมาชิกถึงร้อยละ 83 สำหรับประเภทสหกรณ์ที่เป็นสมาชิกของชุมนุมสหกรณ์ออมทรัพย์ฯ น้อยที่สุดได้แก่ สหกรณ์ออมทรัพย์ทหารซึ่งเป็นสมาชิกของชุมนุมสหกรณ์ออมทรัพย์ฯ เพียงร้อยละ 15 เท่านั้น

เป็นที่น่าสังเกตว่าตั้งแต่ปี 2524 จนถึงปี 2526 แนวโน้มการเพิ่มขึ้นของสมาชิกอยู่ในเกณฑ์ที่ลดลงเมื่อเทียบกับสัดส่วนของจำนวนสหกรณ์ทั้งสิ้นทั่วประเทศ ทั้งนี้สาเหตุประการสำคัญก็คือจากปี 2524 เป็นต้นมาอัตราการจัดตั้งสหกรณ์ออมทรัพย์ขึ้นในองค์กร หรือสถาบันต่าง ๆ มีสถิติสูงขึ้นเป็นอย่างมากและรวดเร็วยิ่ง กระนั้นก็ดีชุมนุมสหกรณ์ออมทรัพย์ฯ ก็ได้พยายามอย่างยิ่งในการที่จะให้สหกรณ์ออมทรัพย์ที่ตั้งขึ้นใหม่นี้ ได้มีข้อมูล ความเข้าใจ ตลอดจนความเชื่อมั่นในการเข้าร่วมขบวนการสหกรณ์ โดยใช้ชุมนุมสหกรณ์ออมทรัพย์ฯ เป็นศูนย์กลางเพื่อผนึกกำลังให้มีอำนาจในการต่อรองและการปฏิบัติงานในด้านการพัฒนาสหกรณ์อย่างมีประสิทธิภาพ อันจะเป็นระบบที่เป็นแบบอย่างหรือแนวทางต่อไปในอนาคต

ถ้าจะพิจารณากันไปแล้วการให้บริการแก่สมาชิกของชุมนุมสหกรณ์ออมทรัพย์ฯ ได้มีการปรับปรุงเสริมสร้างสนับสนุน และเพิ่มพูน ให้มีมากขึ้นในทุกวิถีทางอยู่ตลอดเวลา ทั้งนี้ก็เนื่องจากว่าโดยธรรมชาติของมันแล้ว วิถีทางของการบริหารและการดำเนินงานของสหกรณ์ย่อมเป็นประโยชน์สุขแก่ตัวสหกรณ์นั่นเอง จึงเชื่อแนได้ว่าในอนาคตสมาชิกของชุมนุมสหกรณ์ออมทรัพย์ฯ จะต้องเพิ่มมากขึ้นอย่างแน่นอน ทั้งนี้เพราะเหตุว่าสมาชิกย่อมจะได้ตระหนักถึงประโยชน์ที่ทางชุมนุมสหกรณ์ออมทรัพย์ฯ ได้มอบหมายไว้ให้กับตัวองค์กรในด้านต่าง ๆ กัน และตระหนักถึงคุณค่าของการอยู่ร่วมกันเพื่อสร้างสรรค์สังคม เศรษฐกิจ ภายใต้บรรยากาศใหม่ โดยชุมนุมสหกรณ์ออมทรัพย์แห่งประเทศไทย จำกัด จะทำหน้าที่เสมือนหนึ่งเป็นศูนย์กลางหรือหลักให้เป็นที่พึ่งของสมาชิกต่าง ๆ อย่างทั่วถึงได้ตลอดไป

การจำแนกสหกรณ์สมาชิกตามประเภท

ประเภท	ปี 2522		ปี 2523		ปี 2524		ปี 2525		ปี 2526	
	ทั่วไป	ชุมนุม	ทั่วไป	ชสอ.	ทั่วไป	ชสอ.	ทั่วไป	ชสอ.	ทั่วไป	ชสอ.
กระทรวง, ทบวง, กรม	31	24	38	27	44	33	49	43	56	47
ครู	77	74	78	74	79	74	79	74	80	74
ตำรวจ	100	73	100	77	100	78	100	78	103	80
ทหาร	4	3	4	3	7	3	27	4	51	8
วิทยาลัย	16	13	16	14	17	14	18	15	19	17
แพทย์	26	15	30	18	42	23	53	32	61	41
บริษัท	7	6	12	8	18	12	22	15	37	24
รัฐวิสาหกิจ	11	12	17	13	20	15	24	17	27	20
ธนาคาร	3	2	3	2	3	2	3	2	4	3
อื่นๆ	4	1	5	1	5	1	5	2	6	2
	279	222	303	235	335	254	380	284	444	315

อัตราเพิ่มของสมาชิก

ปี	จำนวนสมาชิก	สมาชิกเพิ่มขึ้น	เพิ่มขึ้นร้อยละ
2522	222	25	12.69
2523	235	13	5.85
2524	254	19	8.08
2525	284	30	11.81
2526	315	31	10.91

การหาแหล่งเงินกู้

คณะกรรมการดำเนินการชุดนี้ ได้พยายามหาแหล่งเงินกู้ที่มีอัตราดอกเบี้ยในอัตราที่ต่ำ เพื่อที่จะบริการให้แก่สหกรณ์ออมทรัพย์ โดยชุมนุมสหกรณ์ออมทรัพย์ฯ เป็นตัวแทนในการติดต่อเจรจากับธนาคารออมสินและธนาคารกรุงไทย โดยขอวงเงินที่จะอนุมัติเงินให้กู้แก่สหกรณ์ ภายในวงเงินแห่งละ 100 ล้านบาท ในขั้นแรกชุมนุมสหกรณ์ออมทรัพย์ฯ ได้รับอนุมัติจากธนาคารออมสินอย่างเป็นทางการ และมีการกำหนดหลักเกณฑ์ในการขอกู้คือสหกรณ์ผู้ขอกู้ต้องทำข้อมูลดังกล่าวเสนอผ่านทางชุมนุมสหกรณ์ออมทรัพย์ฯ เพื่อพิจารณาเป็นเบื้องต้นก่อนแล้วชุมนุมสหกรณ์ออมทรัพย์ฯ จึงนำส่งธนาคารออมสินเพื่ออนุมัติต่อไป ในปี 2526 สหกรณ์ที่ได้ขอกู้มาได้รับอนุมัติจากธนาคารออมสินไปแล้วจำนวน 35,100,000.- บาท และยังมีสหกรณ์ที่ขอกู้มาซึ่งค้างการพิจารณาอนุมัติอยู่อีก 35,000,000.- บาท

นอกจากชุมนุมสหกรณ์ออมทรัพย์แห่งประเทศไทย จำกัด จะได้รับความอนุเคราะห์จากธนาคารออมสิน แล้ว ชุมชนสหกรณ์ออมทรัพย์ฯ ยังได้รับความสนับสนุนจากสหกรณ์สมาชิกที่มีฐานะการเงินมั่นคง และเห็นความสำคัญในการที่จะช่วยเหลือสหกรณ์อื่น ๆ อีกด้วย จึงให้สินเชื่อในรูปของเงินกู้จำนวน 5,000,000.- บาท และเงินฝากจากสันนิบาตสหกรณ์ ประมาณ 5,000,000.- บาท

อย่างไรก็ดี การบริการสินเชื่อของชุมนุมสหกรณ์ออมทรัพย์ฯ จะให้ทั่วถึงทุกสหกรณ์ก็มีแนวทางที่จะทำได้คือ จะต้องได้รับความร่วมมือจากสหกรณ์สมาชิกช่วยกันถือหุ้นให้ครบตามหลักเกณฑ์

แต่โดยแท้จริงแล้วเมื่อสิ้นปี 2525 - 2526 การถือหุ้นดังกล่าวก็มีได้เป็นไปตามหลักเกณฑ์คือประมาณ 20% ของสหกรณ์สมาชิกที่ถือหุ้นเกินหรือครบตามหลักเกณฑ์เท่านั้น ส่วนที่เหลือคิดแล้วชุมนุมสหกรณ์ออมทรัพย์ฯ ควรจะได้รับไม่น้อยกว่า 1,875,000.- บาท ซึ่งถ้าชุมนุมสหกรณ์ออมทรัพย์ฯ ได้รับเงินจำนวนดังกล่าวนี้แล้วก็มีเงินที่จะบริการด้านสินเชื่อได้ทั้งสิ้น 6,856,500.- บาท เพื่อส่งเสริมให้ชุมนุมสหกรณ์ออมทรัพย์ฯ เจริญก้าวหน้า และเป็นรากฐานอันมั่นคงต่อขบวนการสหกรณ์ด้วยกัน จึงใคร่ขอเชิญชวนให้สหกรณ์สมาชิกช่วยกันถือหุ้นให้เป็นไปตามหลักเกณฑ์โดยส่งเงินค่าหุ้นดังกล่าวมาที่ชุมนุมสหกรณ์ออมทรัพย์ฯ ด้วยก็จะเป็นการดียิ่ง

ชุมนุมสหกรณ์ออมทรัพย์ฯ ให้กู้

ในปี 2526 ชุมชนสหกรณ์ออมทรัพย์ฯ ได้ตั้งเป้าหมายเกี่ยวกับชุมนุมสหกรณ์ออมทรัพย์ฯ จะให้เงินกู้ไว้สูงกว่าปี 2525 จำนวน 5,000,000.- บาท คือในปี 2525 เงินกู้ 12,000,000.- บาท ในปี 2526 จำนวน 17,000,000.- บาท แต่ในปี 2526 เราดำเนินการเกี่ยวกับเรื่องนี้ได้เพียง 16 ล้านบาท ซึ่งต่ำกว่าเป้าหมายประมาณ 1,000,000.- บาท ทั้งนี้เนื่องจากในระหว่างปีเกิดการเคลื่อนไหวเกี่ยวกับกระแสการเงิน ตลอดจนการปรับอัตราดอกเบี้ยทั้งเงินกู้และเงินฝาก จึงทำให้ชุมนุมสหกรณ์ออมทรัพย์ฯ ไม่สามารถระดมเงินทุนเพื่อสินเชื่อได้ตามเป้าหมาย

ยอดเงินกู้

ปี	ยอดคงค้างต้นปี	เงินกู้ระหว่างปี	ชำระคืนระหว่างปี	ยอดคงค้างสิ้นปี
2522	7,567,000.-	7,200,000.-	5,537,000.-	9,230,000.-
2523	9,230,000.-	6,800,000.-	6,090,000.-	9,940,000.-
2524	9,940,000.-	9,100,000.-	8,705,000.-	10,335,000.-
2525	10,335,000.-	12,450,000.-	9,250,580.82	13,534,419.18
2526	13,534,419.18	16,350,000.-	8,903,785.86	20,980,633.32

เงินให้กู้แก่สมาชิก

ปี	ราย	จำนวนเงิน	เฉลี่ยต่อสหกรณ์
2522	18	7,200,000.-	400,000.-
2523	19	6,800,000.-	357,894.-
2524	14	9,100,000.-	650,000.-
2525	24	12,450,000.-	518,750.-
2526	25	16,350,000.-	654,000.-

การออม

การดำเนินการของชุมนุมสหกรณ์ออมทรัพย์แห่งประเทศไทย จำกัด ก็ไม่แตกต่างกับสหกรณ์สมาชิกทั่วไปนักโดยเฉพาะ ในประเด็นที่มาแห่งเงินทุน ซึ่งจะได้มาจากแหล่งสำคัญคือ

หุ้น ซึ่งมีหลักเกณฑ์แน่นอนว่า สหกรณ์สมาชิกจะต้องถือหุ้นชุมนุมสหกรณ์ออมทรัพย์ฯ โดยมีทุนเรือนหุ้นจำนวนเงิน 1,000,000.- บาท จะต้องถือหุ้นจำนวน 2 หุ้น แต่โดยความเป็นจริงแล้วยังมีสหกรณ์สมาชิกอีกจำนวนมากที่ยังไม่เข้าใจ หรือตระหนักในความสำคัญเรื่องนี้จึงยังไม่ได้อถือหุ้นตามกฎเกณฑ์ที่ควรจะเป็นแต่ก็ยังมีสหกรณ์สมาชิกอีกจำนวนหนึ่งได้เล็งเห็นความสำคัญโดยได้อถือหุ้นเท่ากับหลักเกณฑ์หรือมากกว่า เพื่อที่จะทำให้ชุมนุมสหกรณ์ออมทรัพย์ฯ มีทุนหมุนเวียนพอที่จะนำไปจุนเจือสหกรณ์สมาชิกโดยเฉพาะที่ตั้งขึ้นใหม่ เพื่อบรรเทาความเดือดร้อนของความต้องการสินเชื่อของสมาชิกของตน ซึ่งเป็นการแสดงถึงความเข้าใจและมีเจตจำนงอันดีที่จะส่งเสริมกระบวนการสหกรณ์ให้รุดหน้าเท่าที่นำจะเป็นไปได้ การจัดเรียงลำดับชื่อสหกรณ์สมาชิก

ข้างล่างนี้ได้ถือจำนวนเงินสูงสุดและลดลงตามลำดับ โดยจะมีเครื่องหมายดอกจัน หรือขีดดาวให้ กับสหกรณ์สมาชิกที่ถือหุ้นตามเกณฑ์หรือสูงกว่า แต่ก็ยังมีหลายสหกรณ์ที่กำลังดำเนินการเพิ่มหุ้น อยู่อย่างรีบเร่ง แต่ก็ยังไม่ทันการจัดอันดับนี้

ทุนเรือนหุ้นชำระแล้วรับจากสมาชิก

ปี	ทุนเรือนหุ้นชำระแล้ว	เพิ่มขึ้น	เพิ่มขึ้นคิดเป็นร้อยละ	จำนวนสมาชิก	เฉลี่ยต่อสมาชิก 1 สอ.
2522	1,647,000.-	342,000.-	26.21	222	7,418.92
2523	2,098,500.-	451,500.-	27.41	235	8,929.79
2524	2,625,000.-	526,500.-	25.09	254	10,334.64
2525	3,107,000.-	482,000.-	18.36	284	10,940.14
2526	4,981,500.-	1,874,500.-	60.33	315	15,814.28

รายละเอียดการถือหุ้นและเงินปันผล

ที่	สหกรณ์ออมทรัพย์....จำกัด	หุ้น 31 ธ.ค. 26	เงินปันผล	ส่วนลด	รวม	ทุนเรือนหุ้น '26	หุ้น 31 มี.ค. 27	
1.	มหาวิทยาลัยธรรมศาสตร์	400,000	28,166.66	681.45	28,848.11	16,253,070	400,000	**
2.	การไฟฟ้าฝ่ายผลิตแห่งประเทศไทย	100,000	4,550.00	70.80	4,620.80	56,142,300	200,000	**
3.	ครุฑราชสีมา	136,500	14,527.50	1,911.90	16,439.40	169,979,520	136,500	
4.	ข้าราชการกรมการปกครอง	112,000	9,555.00	87.00	9,642.00	142,867,380	112,000	
5.	ครูขอนแก่น	111,500	5,525.00	708.60	6,233.60	153,397,390	111,500	
6.	วชิรพยาบาล	108,500	6,304.99	433.20	6,738.19	11,724,630	108,500	**
7.	มหาวิทยาลัยมหิดล	100,000	8,710.00	277.95	8,987.95	67,581,760	100,000	**
8.	พนักงานบริษัทการบินไทย	100,000	5,032.07	100.50	5,132.57	59,486,410	100,000	**
9.	ตำรวจตระเวนชายแดน	70,000	9,100.00	22.05	9,122.05	15,289,245	100,000	**
10.	พนักงานกูดิเยร์ (ประเทศไทย)	92,500	9,712.05	74.10	9,786.15	6,454,180	96,000	**
11.	ครูอุดรธานี	63,500	7,215.00	74.40	7,289.40	154,406,130	95,500	
12.	การสื่อสารแห่งประเทศไทย	86,500	10,562.50	-	10,562.50	244,119,030	86,500	
13.	ครูบุรีรัมย์	86,000	9,148.75	2,246.70	11,395.45	93,823,050	86,000	
14.	ครูกรมสามัญศึกษา	75,000	5,655.00	490.20	6,145.20	91,278,010	75,000	
15.	ครูสกลนคร	74,500	8,666.66	1,356.00	10,022.66	79,853,920	74,500	
16.	ครูน่าน	54,000	6,147.92	1,586.40	7,734.32	65,520,160	74,000	**
17.	ครูศรีสะเกษ	73,500	7,897.50	1,402.35	9,299.85	92,270,240	73,500	
18.	ครูเชียงใหม่	68,000	6,955.00	556.05	7,511.05	79,687,520	68,000	
19.	ครูเขียงราย	63,500	5,302.91	675.00	5,977.91	55,193,940	63,500	**
20.	ครูนครศรีธรรมราช	58,000	6,153.33	103.80	6,257.13	72,193,620	58,000	
21.	ครูสุรินทร์	56,000	6,835.82	163.35	6,999.17	95,703,810	57,000	
22.	ครูเพชรบูรณ์	56,500	5,265.00	218.55	5,483.55	70,342,100	56,500	
23.	ครูกาฬสินธุ์	55,500	6,240.00	274.50	6,514.50	67,024,560	55,500	
24.	ข้าราชการกรมที่ดิน	55,000	5,579.16	235.50	5,814.66	70,605,790	55,000	
25.	ครูร้อยเอ็ด	53,500	5,785.00	1,716.00	7,501.00	68,149,890	53,500	
26.	ครูลำปาง	52,000	5,286.66	913.65	6,200.31	65,121,400	52,000	
27.	ครูอุบลราชธานี	50,000	6,500.00	-	6,500.00	116,749,180	50,000	
28.	ครูเพชรบุรี	49,500	5,920.41	504.75	6,425.16	62,491,270	49,500	
29.	ข้าราชการจุฬาลงกรณ์มหาวิทยาลัย	49,000	5,763.33	-	5,763.33	61,712,680	49,000	
30.	ครูนครพนม	48,000	6,131.67	500.40	6,632.07	50,338,640	48,000	
31.	ข้าราชการสหกรณ์	46,000	5,980.00	1,075.20	7,055.20	82,079,030	46,000	
32.	พนักงานการประปานครหลวง	45,500	4,669.16	903.45	5,572.61	56,833,840	45,500	
33.	ครูพิษณุโลก	45,000	5,850.00	1,391.40	7,241.40	84,153,940	45,000	
34.	ครูอุดรดิษฐ์	44,500	4,355.00	631.05	4,986.05	53,073,240	44,500	
35.	ครูชัยภูมิ	41,000	5,330.00	1,195.20	6,525.20	84,902,700	41,000	
	รวม	2,780,500	260,379.05	22,581.45	282,960.05			

ที่	สหกรณ์ออมทรัพย์.... จำกัด	หุ้น 31 ธ.ค. 26	เงินปันผล	ส่วนลด	รวม	ทุนเรือนหุ้น '26	หุ้น 31 มี.ค. 27	
36.	ธนาคารเพื่อการเกษตรและ สหกรณ์การเกษตร	41,000	3,927.08	15.30	3,942.38	54,322,570	41,000	
37.	ครูแพร่	40,000	4,929.16	132.00	5,061.16	47,532,810	40,000	
38.	ครูพระนครศรีอยุธยา	40,000	4,273.75	-	4,273.75	50,784,680	40,000	
39.	ครูมหาสารคาม	39,000	5,070.00	404.70	5,474.70	81,827,040	39,000	
40.	ครูฉะเชิงเทรา	38,500	4,132.91	493.95	4,626.86	45,665,470	38,500	
41.	ครูหนองคาย	38,000	4,030.00	478.80	4,508.80	44,497,250	38,000	
42.	ครูอุทัยธานี	36,500	3,038.75	-	3,038.75	45,697,130	36,500	
43.	พนักงานธนาคารแห่งประเทศไทย	36,000	3,813.33	-	3,813.33	34,637,450	36,000	**
44.	ครูสงขลา	35,000	4,170.83	-	4,170.83	46,542,820	35,000	
45.	ครูกรุงเทพมหานคร	34,500	4,485.00	1,069.95	5,554.95	88,197,470	34,500	
46.	ครูลพบุรี	34,000	3,400.00	750.60	4,150.60	72,629,720	34,000	
47.	ครูสระบุรี	34,000	3,206.67	-	3,206.67	50,665,740	34,000	
48.	ครูพัทลุง	34,000	3,715.83	12.60	3,728.43	40,152,740	34,000	
49.	มหาวิทยาลัยเกษตรศาสตร์	34,000	3,705.00	11.40	3,716.40	41,452,100	34,000	
50.	ครูพิจิตร	32,000	4,160.00	935.70	5,095.70	51,507,270	32,000	
51.	ครูชุมพร	31,500	2,730.00	642.96	3,372.96	38,972,670	31,500	
52.	ข้าราชการประชาสงเคราะห์	30,500	3,640.00	19.80	3,659.80	44,493,460	30,500	
53.	ครูตรัง	30,000	3,900.00	737.70	4,637.70	51,683,930	30,000	
54.	มหาวิทยาลัยศรีนครินทรวิโรฒ	20,000	2,600.00	61.05	2,661.05	22,873,960	30,000	**
55.	ครูชลบุรี	28,500	3,705.00	1,076.70	4,781.70	52,135,590	28,500	
56.	ครูลำพูน	28,500	2,729.99	541.35	3,271.34	25,363,690	28,500	**
57.	ครูยโสธร	28,500	2,377.91	987.90	3,365.81	(28,626,380)	28,500	
58.	ข้าราชการกรมส่งเสริมการเกษตร	27,000	3,510.00	932.55	4,442.55	51,980,440	27,000	
59.	ครูเลย	26,500	2,930.41	687.90	3,618.31	32,946,200	26,500	
60.	ครูพะเยา	25,500	2,220.83	450.27	2,671.10	(17,701,020)	25,500	
61.	ครูตาก	25,000	2,383.33	379.17	2,762.50	30,343,800	25,000	
62.	ครูสตูล	25,000	1,559.98	15.00	1,574.98	17,321,450	25,000	**
63.	ครูปทุมธานี	25,000	2,426.66	53.10	2,479.76	43,969,220	25,000	
64.	ครูสิงห์บุรี	24,500	2,616.25	-	2,616.25	30,820,360	24,500	
65.	กรมอุทกหารเรือ	24,000	3,120.00	705.00	3,825.00	37,210,060	24,000	
66.	ครูสุราษฎร์ธานี	24,000	3,120.00	-	3,120.00	54,949,600	24,000	
67.	ครูชัยนาท	24,000	2,600.00	560.40	3,160.40	29,780,540	24,000	
68.	ครูอ่างทอง	23,500	2,643.33	-	2,643.33	28,539,420	23,500	
69.	ครูนราธิวาส	23,000	2,795.00	477.60	3,272.60	32,752,170	23,000	
70.	ครูยะลา	22,500	2,469.99	451.35	2,921.34	29,984,890	22,500	
	รวม		116,136.99	13,084.80	129,221.79			

ที่	สหกรณ์ออมทรัพย์...จำกัด	หุ้น 31 ธ.ค. 26	เงินปันผล	ส่วนลด	รวม	ทุนเรือนหุ้น '26	หุ้น 31 มี.ค. 27	
71.	สถาบันเทคโนโลยีพระจอมเกล้า ธนบุรี	21,000	2,730.00	237.60	2,967.60	4,157,160	21,000	**
72.	ครุฑเกิด	21,000	2,426.66	329.25	2,755.91	23,989,520	21,000	*
73.	ครูปัตตานี	20,500	2,665.00	617.70	3,282.70	46,836,320	20,500	
74.	สำนักงานคณะกรรมการพัฒนา การเศรษฐกิจและสังคมแห่งชาติ	20,000	2,600.00	-	2,600.00	2,724,610	20,000	**
75.	ครูประจำวงคีรีจันทร์	19,000	2,470.00	330.00	2,800.00	32,905,970	19,000	
76.	ครูจันทบุรี	19,000	1,977.08	-	1,977.08	24,332,140	19,000	
77.	ครูนนทบุรี	19,000	2,470.00	70.20	2,540.20	28,827,610	19,000	
78.	ครูสุพรรณบุรี	18,500	2,405.00	6.30	2,411.30	72,164,720	18,500	
79.	ครูพังกา	18,000	1,922.91	515.85	2,438.76	22,368,990	18,000	
80.	ข้าราชการกระทรวงศึกษาธิการ	18,000	1,755.00	397.68	2,152.68	26,600,360	18,000	
81.	ครูกาญจนบุรี	17,500	2,210.00	881.40	3,091.40	28,451,090	17,500	
82.	ครูสมุทรสงคราม	17,000	2,210.00	106.20	2,316.20	28,700,720	17,000	
83.	ตำรวจตระเวนชายแดนเขต 8	17,000	1,776.66	193.80	1,970.46	15,765,450	17,000	**
84.	กรมวิชาการเกษตร	12,500	1,397.50	396.12	1,793.62	(16,866,810)	16,500	
85.	ตำรวจตระเวนชายแดนเขต 9	15,500	1,711.66	325.20	2,036.86	23,191,770	15,500	
86.	ครูสุโขทัย	15,000	1,950.00	219.90	2,169.90	40,415,510	15,000	
87.	คุรุตราด	15,000	1,603.33	229.65	1,832.98	20,259,480	15,000	
88.	โรงพยาบาลราชวิถี	15,000	1,343.33	318.60	1,661.93	16,401,440	15,000	
89.	โรงเรียนราษฎร์	15,000	780.00	-	780.00	4,456,100	15,000	**
90.	การเคหะแห่งชาติ	15,000	1,164.58	127.65	1,292.23	9,265,220	15,000	**
91.	ตำรวจเลย	15,000	1,256.66	118.80	1,375.46	3,864,550	15,000	**
92.	สาธารณสุขนครราชสีมา	14,500	1,343.33	145.20	1,488.53	(2,216,590)	14,500	
93.	ข้าราชการตำรวจนครราชสีมา	14,000	693.33	242.40	935.73	19,084,980	14,000	
94.	ครูกระบี่	13,500	1,413.75	19.80	1,433.55	23,282,940	13,500	
95.	ครูสมุทรปราการ	13,500	1,755.00	457.80	2,212.80	29,289,890	13,500	
96.	ตำรวจตระเวนชายแดนเขต 4	13,500	1,560.00	192.00	1,752.00	24,891,170	13,500	
97.	ครูราชบุรี	13,000	1,690.00	51.75	1,741.75	51,368,700	13,000	
98.	มหาวิทยาลัยเชียงใหม่	13,000	1,137.50	-	1,137.50	16,833,930	13,000	
99.	ครูแม่ฮ่องสอน	12,500	1,137.50	1,011.60	2,149.10	19,125,160	12,500	
100.	ครูระยอง	12,000	1,365.00	270.90	1,635.90	33,409,080	12,000	
101.	สาธารณสุขตราด	11,000	877.46	100.80	978.26	1,809,150	11,500	**
102.	ตำรวจตระเวนชายแดนเขต 3	11,000	1,430.00	-	1,430.00	(18,143,360)	11,000	
103.	ข้าราชการกรมพัฒนาที่ดิน	11,000	1,430.00	596.70	2,026.70	25,443,590	11,000	
104.	ตำรวจตระเวนชายแดนเขต 7	10,500	1,175.41	244.50	1,419.91	15,311,060	10,500	
	รวม		57,833.65	8,755.35	66,589-			

ที่	สหกรณ์ออมทรัพย์...จำกัด	หุ้น 31 ธ.ค. 26	เงินปันผล	ส่วนลด	รวม	ทุนเรือนหุ้น '26	หุ้น 31 มี.ค. 27	
105.	ครูปราจีนบุรี	10,500	1,365.00	-	1,365.00	44,124,540	10,500	
106.	ตำรวจตระเวนชายแดน เขต 5	10,500	1,365.00	38.40	1,403.40	11,110,480	10,500	
107.	สถาบันบัณฑิตพัฒนบริหารศาสตร์	10,000	1,300.00	78.00	1,378.00	6,710,370	10,000	**
108.	ครูนครสวรรค์	10,000	1,040.00	199.20	1,239.20	94,273,850	10,000	
109.	ตำรวจเชียงราย	10,000	1,300	25.50	1,325.50	7,904,370	10,000	**
110.	กระทรวงเกษตรและสหกรณ์	10,000	1,007.50	91.80	1,099.30	12,129,770	10,000	
111.	ชลประทานแม่กลองใหญ่	10,000	1,083.33	181.20	1,264.53	16,550,370	10,000	
112.	ส.ก.ย.	10,000	996.66	59.40	1,056.06	(10,964,980)	10,000	
113.	พนักงานบริษัทเงินทุน อุตสาหกรรมแห่งประเทศไทย	10,000	920.83	-	920.83	1,444,030	10,000	**
114.	พนักงานเทศบาล	9,500	1,235.00	1,356.30	2,591.30	(62,835,420)	9,500	
115.	กทม.	9,500	520.00	756.30	1,276.30	23,341,870	9,500	
116.	ข้าราชการกรมการรักษาดินแดน	9,000	1,061.66	113.10	1,174.76	11,038,600	9,000	
117.	ครูสมุทรสาคร	9,000	1,170.00	260.40	1,430.40	25,185,600	9,000	
118.	ตำรวจปัตตานี	8,000	1,040.00	103.20	1,143.20	6,664,270	8,000	**
119.	ตำรวจตรัง	8,000	465.80	-	465.80	4,316,384	8,000	**
120.	รพช.	8,000	715.00	216.60	931.60	(10,495,445)	8,000	
121.	โรงพยาบาลเสด็จ	8,000	1,040.00	50.70	1,090.70	6,277,010	8,000	**
122.	บริษัทวิทยุการบินแห่งประเทศไทย	6,500	585.00	119.28	704.28	8,229,050	8,000	*
123.	ตำรวจตระเวนชายแดนเขต 6	7,500	845.00	13.95	858.95	(9,579,260)	7,500	
124.	สาธารณสุขจังหวัดยโสธร	7,500	812.50	71.10	883.60	(782,020)	7,500	
125.	ครูกำแพงเพชร	7,000	910.00	55.50	965.50	51,036,400	7,000	
126.	กรมแรงงาน	7,000	812.50	230.10	1,042.60	10,634,820	7,000	
127.	ครูนครปฐม	7,000	780.00	1,263.45	2,043.45	36,112,790	7,000	
128.	ข้าราชการกระทรวงมหาดไทย	7,000	455.00	21.00	476.00	21,041,380	7,000	
129.	สาธารณสุขเชิงราย	7,000	910.00	186.60	1,096.60	14,460,490	7,000	
130.	องค์การบริหารส่วนจังหวัด นครราชสีมา	7,000	910.00	24.00	934.00	3,305,500	7,000	**
131.	ครูระนอง	6,500	780.00	336.42	1,116.42	8,765,730	6,500	
132.	และการชนกิมหาวิทยาลัย รามคำแหง	6,500	628.33	59.40	687.73	9,566,120	6,500	
133.	ตำรวจภูธรชัยภูมิ	6,000	682.50	10.50	693.00	7,223,330	6,000	
134.	ตำรวจนครราชสีมา	6,000	715.00	51.00	766.00	7,470,430	6,000	
135.	ตำรวจรถไฟ	6,000	693.33	14.10	707.43	5,105,750	6,000	**
136.	ตำรวจเชียงใหม่	6,000	390.00	6.30	396.30	7,518,950	6,000	
137.	ข้าราชการกองบิน 4	6,000	455.00	-	455.00	9,347,380	6,000	
	รวม		28,989.94	5,992.80	34,982.74			

ที่	สหกรณ์ออมทรัพย์....จำกัด	หุ้น 31 ธ.ค. 26	เงินปันผล	ส่วนลด	รวม	ทุนเรือนหุ้น '26	หุ้น 31 มี.ค. 27	
138.	สหภาพแรงงานไฟฟ้านครหลวง	6,000	482.08	84.30	566.38	20,595,160	6,000	
139.	ข้าราชการกระทรวงศึกษาธิการ อุปราชธานี	6,000	606.66	49.80	656.46	4,228,150	6,000	**
140.	พนักงานธนาคารออมสิน	1,000	86.66	171.15	257.81	5,882,290	6,000	**
141.	ตำรวจตระเวนชายแดนเขต 2	5,500	715.00	200.70	915.70	17,633,960	5,500	
142.	ตำรวจกาฬสินธุ์	5,500	552.50	192.60	745.10	7,342,000	5,500	
143.	ตำรวจภูธรจังหวัดบุรีรัมย์	5,500	552.50	149.10	701.60	(7,788,840)	5,500	
144.	ตำรวจปราจีนบุรี	5,500	715.00	327.00	1,042.00	12,269,570	5,500	
145.	ตำรวจร้อยเอ็ด	5,500	563.33	231.60	794.93	7,572,510	5,500	
146.	มหาวิทยาลัยสงขลานครินทร์	5,500	455.00	19.50	474.50	(8,571,970)	5,500	
147.	วิทยาเขตเทคนิคกรุงเทพ	5,000	514.58	8.25	522.83	6,131,050	5,000	
148.	ครูนครนายก	5,000	260.00	297.30	557.30	22,006,210	5,000	
149.	มหาวิทยาลัยศิลปากร	5,000	650.00	63.00	713.00	(4,615,800)	5,000	
150.	ตำรวจชลบุรี	5,000	422.50	98.40	520.90	6,626,710	5,000	
151.	กรมทรัพย์ากรธรณี	5,000	650.00	-	650.00	13,796,317	5,000	
152.	17 รามอินทรา	5,000	32.50	66.57	99.07	5,917,900	5,000	
153.	สาธารณสุขเชียงใหม่	4,500	568.75	117.90	686.65	3,739,300	5,000	**
154.	พระจอมเกล้า ลาดกระบัง	500	65.00	36.00	101.00	618,120	5,000	**
155.	ตำรวจภูธรสุรินทร์	4,500	520.00	170.40	690.40	6,945,230	4,500	
156.	ตำรวจน่าน	4,500	455.00	174.00	629.00	6,202,500	4,500	
157.	ตำรวจศรีสะเกษ	4,500	487.50	104.70	592.20	8,318,880	4,500	
158.	กรมการบินพาณิชย์	4,500	487.50	64.50	552.00	8,642,820	4,500	
159.	กรมทางหลวง	4,500	585.00	414.45	999.45	(14,266,678)	4,500	
160.	ป.ป.ช. 5	4,500	585.00	28.50	613.50	-	4,500	
161.	องค์การเภสัชกรรม	4,500	541.66	31.80	573.46	2,057,430	4,500	**
162.	ตำรวจพิจิตร	3,500	390.00	69.60	459.60	5,517,490	4,500	
163.	ตำรวจอุทัยธานี	4,000	520.00	12.00	532.00	7,173,270	4,000	
164.	ตำรวจนครนายก	4,000	520.00	-	520.00	3,527,950	4,000	**
165.	ครูผู้บริหาร โรงเรียนราษฎร์	4,000	390.00	12.15	402.15	4,879,940	4,000	
166.	มหาวิทยาลัยขอนแก่น	4,000	390.00	-	390.00	-	4,000	
167.	ตำรวจสกลนคร	4,000	520.00	-	520.00	11,479,790	4,000	
168.	พนักงานห้างเซ็นทรัล	4,000	390.00	247.50	637.50	-	4,000	
169.	ตำรวจนครศรีธรรมราช	4,000	325.00	41.85	366.85	(5,166,503)	4,000	
170.	ตำรวจทางหลวง	4,000	455.00	37.80	492.80	7,527,600	4,000	
171.	ตำรวจสงขลา	4,000	520.00	19.20	539.20	(6,664,380)	4,000	
172.	การไฟฟ้าเขต 2 ภาค 1	4,000	390.00	81.00	471.00	(4,145,180)	4,000	
	รวม		16,363.72	3,622.62	19,986.34			

ที่	สหกรณ์ออมทรัพย์....จำกัด	หุ้น 31 ธ.ค. 26	เงินปันผล	ส่วนลด	รวม	ทุนเรือนหุ้น '26	หุ้น 31 มี.ค. 27	
173.	โรงพยาบาลพุทธชินราช	4,000	433.33	126.60	559.93	4,876,480	4,000	
174.	โรงพยาบาลประจำจังหวัด สรรพสิทธิ์ประสงค์ อุบลราชธานี	3,500	390.00	44.40	434.40	5,790,730	3,500	
175.	โรงเรียนตำรวจภูธร 2	3,500	411.66	-	411.66	1,401,100	3,500	**
176.	ตำรวจนครบาล	3,500	455.00	141.30	596.30	32,095,480	3,500	
177.	กระทรวงยุติธรรม	3,500	455.00	595.80	1,050.80	(3,941,250)	3,500	
178.	สาธารณสุขพังงา	500	5.41	135.15	140.56	473,510	3,500	**
179.	ตำรวจยะลา	3,000	390.00	-	390.00	4,793,150	3,000	
180.	กองบังคับการตำรวจสื่อสาร กรมตำรวจ	3,000	341.25	51.00	392.25	5,060,910	3,000	
181.	ตำรวจภูธรจังหวัดอุบลราชธานี	3,000	390.00	-	390.00	4,381,560	2,500	
182.	ตำรวจอ่างทอง	3,000	195.00	164.25	359.25	3,753,340	3,000	
183.	ข้าราชการสำนักงานเลขาธิการ รัฐสภา	3,000	281.66	49.62	331.28	3,420,080	3,000	*
184.	ตำรวจพัทลุง	3,000	390.00	189.00	579.00	8,161,390	3,000	
185.	ตำรวจกาญจนบุรี	3,000	276.25	41.70	317.95	5,233,460	3,000	
186.	ตำรวจนครพนม	3,000	390.00	6.00	396.00	3,858,280	3,000	
187.	ข้าราชการกระทรวงศึกษาธิการ เชียงใหม่	3,000	390.00	180.00	570.00	8,996,100	3,000	
188.	ตำรวจขอนแก่น	3,000	292.50	257.40	549.90	7,988,280	3,000	
189.	ตำรวจมหาสารคาม	3,000	238.33	2.10	240.43	4,737,320	3,000	
190.	ตำรวจนครปฐม	3,000	325.00	4.20	329.20	(3,959,720)	3,000	
191.	เจ้าหน้าที่องค์การค้ำชูรฐสภา	3,000	390.00	6.75	396.75	9,427,300	3,000	
192.	สยามคราฟท์	3,000	314.16	10.80	324.96	5,534,870	3,000	
193.	สาธารณสุขจังหวัดบุรีรัมย์	3,000	195.00	54.45	249.45	(4,262,520)	3,000	
194.	ตำรวจระยอง	3,000	362.91	16.35	379.26	3,533,760	3,000	
195.	ตลาดหลักทรัพย์แห่งประเทศไทย	3,000	113.75	3.78	117.53	1,063,760	3,000	**
196.	ข้าราชการทบวงมหาวิทยาลัย	3,000	390.00	-	390.00	1,665,210	3,000	**
197.	เสมาธรรมจักรอุดรธานี	3,000	92.08	219.00	311.08	3,041,100	3,000	*
198.	สาธารณสุขนครศรีธรรมราช	3,000	238.33	60.00	298.33	-	3,000	
199.	โรงพยาบาลสุรินทร์	2,500	297.91	66.00	363.91	4,986,450	2,500	
200.	ตำรวจแม่ฮ่องสอน	2,500	325.00	94.20	419.20	5,019,550	2,500	
201.	ตำรวจลำปาง	2,500	325.00	-	325.00	-	2,500	
202.	อนามัยสุรินทร์	2,500	238.33	-	238.33	4,381,560	2,500	
203.	พช.ตร.	2,500	281.66	37.50	319.16	4,412,090	2,500	
	รวม		9,614.52	2,557.35	12,171.87			

ที่	สภกรณ์ออมทรัพย์....จำกัด	หุ้น 31 ธ.ค. 26	เงินปันผล	ส่วนลด	รวม	ทุนเรือนหุ้น '26	หุ้น 31 มี.ค. 27	
204.	ตำรวจลพบุรี	2,500	287.08	92.25	379.33	5,364,560	2,500	
205.	ตำรวจลำพูน	2,500	195.00	57.60	252.60	4,279,390	2,500	
206.	กรมชลประทาน	2,500	325.00	36.60	361.60	9,342,010	2,500	
207.	ตำรวจกระบี่	2,000	260.00	102.45	362.45	3,361,040	2,000	
208.	ตำรวจประจวบคีรีขันธ์	2,000	184.16	108.00	292.16	(2,587,550)	2,000	
209.	ตำรวจภูธรจังหวัดตาก	2,000	162.50	185.40	347.90	3,947,860	2,000	
210.	สาธารณสุขพิจิตร	2,000	260.00	24.60	284.60	3,903,330	2,000	
211.	ตำรวจป่าไม้	2,000	195.00	73.20	268.20	2,474,600	2,000	*
212.	โรงพยาบาลมหาราช นครศรีธรรมราช	2,000	227.50	48.60	276.10	1,820,790	2,000	**
213.	รพช.ตาก	2,000	151.66	46.41	198.07	499,670	2,000	**
214.	สาธารณสุขชลบุรี	2,000	260.00	28.80	288.80	459,140	2,000	**
215.	โรงพยาบาลแพร่	2,000	238.33	42.90	281.23	951,370	2,000	**
216.	โรงพยาบาลอ่างทอง	1,500	195.00	40.50	235.50	1,227,020	2,000	**
217.	ตำรวจชุมพร	1,500	195.00	-	195.00	5,003,610	1,500	
218.	ตำรวจสุราษฎร์ธานี	1,500	195.00	-	195.00	(6,215,450)	1,500	
219.	จังหวัดเชียงใหม่	1,500	195.00	27.60	222.60	-	1,500	
220.	องค์การบริหารส่วนจังหวัดบุรีรัมย์	1,500	119.16	22.26	141.42	2,685,670	1,500	
221.	ตำรวจหนองคาย	1,500	195.00	32.40	227.40	4,237,140	1,500	
222.	ตำรวจสิงห์บุรี	1,500	162.50	38.10	200.60	3,047,800	1,500	
223.	โรงเรียนตำรวจภูธร 4	1,500	195.00	-	195.00	(363,000)	1,500	
224.	ตำรวจพะเยา	1,500	195.00	75.00	270.00	5,160,940	1,500	
225.	บริษัทไม้อัดไทย	1,500	140.83	110.40	251.23	5,569,270	1,500	
226.	พนักงานและลูกจ้างองค์การ เหมืองแร่ในทะเล	500	16.25	141.75	158.00	-	1,500	
227.	โรงพิมพ์ส่วนท้องถิ่น	1,000	130.00	12.30	142.30	1,424,900	1,000	*
228.	ตำรวจราชบุรี	1,000	130.00	19.50	149.50	(3,941,250)	1,000	
229.	ตำรวจพิษณุโลก	1,000	130.00	16.20	146.20	(6,568,580)	1,000	
230.	ตำรวจพระนครศรีอยุธยา	1,000	130.00	-	130.00	5,248,300	1,000	
231.	ตำรวจนนทบุรี	1,000	92.08	135.30	227.38	2,111,680	1,000	
232.	ตำรวจโรงเรียนลำปาง	1,000	130.00	-	130.00	-	1,000	
233.	ตำรวจตราด	1,000	97.50	13.80	111.30	2,299,920	1,000	
234.	ตำรวจฉะเชิงเทรา	1,000	130.00	45.00	175.00	2,746,830	1,000	
235.	โรงพยาบาลพระศรีมหาโพธิ์อุบล	1,000	130.00	41.10	171.10	2,379,210	1,000	
236.	พนักงานศาลเท็กซัส	1,000	130.00	-	130.00	2,148,550	1,000	
237.	กองบัญชาการตำรวจภูธร 1	1,000	130.00	-	130.00	1,235,190	1,000	*
	รวม		5,909.55	1,618.02	7,527.57			

ที่	สหกรณ์ออมทรัพย์...จำกัด	หุ้น 31 ธ.ค. 26	เงินปันผล	ส่วนลด	รวม	ทุนเรือนหุ้น '26	หุ้น 31 มี.ค. 27	
238.	โรงพยาบาลประสาท	1,000	130.00	98.70	228.70	1,580,980	1,000	
239.	กองบินตำรวจ	1,000	130.00	34.62	164.62	2,774,090	1,000	
240.	รพช.ชัยภูมิ	1,000	130.00	57.30	187.30	-	1,000	
241.	องค์การขนส่งมวลชนกรุงเทพ	1,000	130.00	157.02	287.02	(1,512,745)	1,000	
242.	ไฟร์สโตนแห่งประเทศไทย	1,000	86.66	91.95	178.61	4,152,840	1,000	
243.	องค์การบริหารส่วนจังหวัด นครพนม	1,000	102.91	-	102.91	804,420	1,000	*
244.	โรงพยาบาลยะลา	1,000	130.00	8.70	138.70	990,250	1,000	*
245.	รพช.ศรีสะเกษ	1,000	108.33	4.20	112.53	-	1,000	
246.	ข้าราชการสังกัดกระทรวงศึกษา ธิการสกลนคร	1,000	75.83	31.50	107.33	6,477,040	1,000	
247.	กองบิน 2	1,000	54.16	104.70	158.86	2,637,740	1,000	
248.	อสมท.	1,000	-	141.00	141.00	226,520	1,000	**
249.	พนักงานบริษัทเครื่องสุขภัณฑ์ อเมริกันสแตนดาร์ด	1,000	-	56.40	56.40	771,420	1,000	*
250.	ตำรวจภูธรจังหวัดยโสธร	500	65.00	62.40	127.40	(1,102,550)	500	
251.	โรงเรียนตำรวจภูธร 7	500	65.00	2.10	67.10	1,312,010	500	
252.	ตำรวจกำแพงเพชร	500	65.00	-	65.00	2,981,900	500	
253.	โรงเรียนนายร้อยตำรวจ	500	65.00	94.50	159.50	2,053,990	500	
254.	หน่วยกลางกรมตำรวจ	500	65.00	.42	65.42	-	500	
255.	อุเทนถวาย	500	65.00	54.45	119.45	1,192,060	500	
256.	กองบังคับการตำรวจภูธร 6	500	65.00	41.70	106.70	2,186,730	500	
257.	พนักงานโกลไทยแลนด์	500	65.00	-	65.00	2,101,160	500	
258.	ตำรวจสมุทรสงคราม	500	65.00	2.10	67.10	1,701,560	500	
259.	สสวท.	500	65.00	46.50	111.50	1,283,960	500	
260.	โรงพยาบาลเลย	500	65.00	90.30	155.30	1,188,540	500	
261.	โครงการส่งน้ำและ บำรุงรักษาแม่วัง	500	65.00	-	65.00	1,669,970	500	
262.	ตำรวจภูธรจังหวัดสตูล	500	65.00	-	65.00	4,090,560	500	
263.	ตรวจเงินแผ่นดิน	500	65.00	120.66	185.66	4,343,820	500	
264.	โรงงานทอกระสอบ กระทรวงการคลัง	500	65.00	31.35	96.35	332,400	500	
265.	ข้าราชการสรรพากร	500	65.00	52.80	117.80	1,696,310	500	
266.	โรงพยาบาลนราธิวาส	500	65.00	-	65.00	1,803,250	500	
267.	กรมธนารักษ์	500	65.00	63.00	128.00	2,544,390	500	
268.	โรงพยาบาลประจำวชิรวิชัย	500	65.00	-	65.00	1,526,960	500	
	รวม		2,312.89	1,448.37	3,761.26			

ที่	สหกรณ์ออมทรัพย์...จำกัด	หุ้น 31 ธ.ค. 26	เงินปันผล	ส่วนลด	รวม	ทุนเรือนหุ้น 26	หุ้น 31 มี.ค. 27
269.	สหภาพแรงงาน ขสมก.	500	65.00	30.15	95.15		500
270.	สำนักงานปลัดกระทรวงสาธารณสุข	500	65.00	23.40	88.40	1,338,470	500
271.	สยามบรรจุกัมภ์	500	65.00	19.20	84.20	-	500
272.	สาธารณสุขสุราษฎร์ธานี	500	65.00	103.50	168.50	2,439,330	500
273.	กรมปศุสัตว์	500	65.00	86.94	151.94	-	500
274.	พนักงานบริษัทเบอร์ลี่โยคเกอร์	500	65.00	27.15	92.15	2,395,440	500
275.	สักระสีไทย	500	65.00	9.24	74.24	621,430	500
276.	โรงพยาบาลหัวเฉียว	500	65.00	34.80	99.80	1,285,890	500
277.	รพช. เดย	500	65.00	27.00	92.00	938,250	500
278.	สภาวิจัยแห่งชาติ	500	65.00	16.50	81.50	579,390	500
279.	มหาวิทยาลัยสุโขทัยธรรมาราช	500	65.00	31.80	96.80	1,301,010	500
280.	พนักงานไทยชาร์โก้	500	65.00	-	65.00	2,101,150	500
281.	กองบิน 21	500	65.00	71.10	136.10	1,458,540	500
282.	ประมงบางเขน	500	65.00	42.90	107.90	1,072,910	500
283.	สาธารณสุขลำพูน	500	65.00	36.00	101.00	(632,380)	500
284.	กรมควบคุมโรคติดต่อ	500	65.00	90.00	155.00	1,553,170	500
285.	สาธารณสุขร้อยเอ็ด	500	65.00	132.90	197.90	(645,740)	500
286.	สำนักงานปฏิรูปที่ดินเพื่อเกษตร- กรรม	500	65.00	103.20	168.20	2,206,520	500
287.	กรมวิทยาศาสตร์การแพทย์	500	65.00	6.30	71.30	515,620	500
288.	สาธารณสุขสงขลา	500	65.00	-	65.00	718,320	500
289.	เจ้าหน้าที่โรงพยาบาลพระปก- เกล้า จันทบุรี	500	65.00	47.70	112.70	685,960	500
290.	ศูนย์ชีววิทยาทางทะเล ภูเก็ต	500	65.00	14.70	79.70	5,569,270	500
291.	โรงพยาบาลสระบุรี	500	65.00	92.10	157.10	918,620	500
292.	สาธารณสุขนครสวรรค์	500	43.33	175.95	219.28	873,340	500
293.	สาธารณสุขลำปาง	500	43.33	36.00	79.33	881,360	500
294.	สยามกลการและนิสสัน	500	43.33	158.34	201.67	710,140	500
295.	ศูนย์การสุนัขทหาร	500	37.91	84.90	122.81	525,390	500
296.	ตำรวจตระเวนชายแดนภาค 2	500	37.91	-	37.91	1,145,790	500
297.	สาธารณสุขเพชรบูรณ์	500	32.50	209.55	242.05	-	500
298.	วิทยาลัยการค้า	500	32.50	145.35	177.85	228,330	500
299.	สหภาพแรงงานองค์การโทรศัพท์- แห่งประเทศไทย	500	43.33	104.10	147.43	(573,240)	500
300.	พนักงานเรือชุดแร่บุญสูง	500	32.50	22.20	54.70	1,517,990	500
301.	สาธารณสุขหนองคาย	500	32.50	84.30	116.80	2,258,340	500
	รวม		1,874.14	2,067.27	3,941.41		

ที่	สหกรณ์ออมทรัพย์...จำกัด	หุ้น	เงินปันผล	ส่วนลด	รวม	ทุนเรือนหุ้น	หุ้น
		31 ธ.ค. 26				'26	31 มี.ค. 27
302.	พนักงานแพนเอเชียฟู๊ดแวร์	500	27.08	217.05	244.13	353,080	500
303.	สาธารณสุขอุดรดิตถ์	500	27.08	39.00	66.08	1,019,060	500
304.	ปรีนชมอเตอร์	500	27.08	124.05	151.13	258,260	500
305.	ศูนย์ปฏิบัติการข้าว	500	21.66	-	21.66	1,487,900	500
306.	โรงงานน้ำตาลชลบุรี	500	27.08	51.30	78.38	899,730	500
307.	เจ้าหน้าที่สำนักงานเลขานุการ คุรุสภา	500	21.66	-	21.66	1,576,300	500
308.	โรงพยาบาลวชิระ ภูเก็ต	500	16.25	156.30	172.55		500
309.	สาธารณสุขสุโขทัย	500	10.83	38.10	48.93	1,054,480	500
310.	ไทยเสรีห้องเย็น	500	10.83	108.00	118.83	64,270	500
311.	บริษัทไทยเกรียง	500	5.41	243.75	249.16	1,657,800	500
312.	ตำรวจสอบสวนกลาง	500	5.41	153.45	158.86	(538,770)	500
313.	การท่องเที่ยวแห่งประเทศไทย	500	5.41	15.60	21.01	382,250	500
314.	รพช.เพชรบูรณ์	500	5.41	87.90	93.31	453,050	500
	รวม		211.19	1,234.50	1,445.69		
	รวมทั้งสิ้น		500,795.67	62,872.53	563,668.20		

** หมายถึง สหกรณ์ผู้ถือหุ้นเกินกว่าหลักเกณฑ์ที่กำหนดเทียบกับสหกรณ์สมาชิกทั้งหมด = 13.69 %

* หมายถึง สหกรณ์ผู้ถือหุ้นตามหลักเกณฑ์ที่กำหนดเทียบกับสหกรณ์สมาชิกทั้งหมด = 5.09 %

() หมายถึง ทุนเรือนหุ้นของปี 2525

เงินฝาก เนื่องจากภาวะการเงินของประเทศยังอยู่ในสภาพที่ผันแปรอยู่เสมอ อัตราดอกเบี้ยเงินฝากมีการเคลื่อนไหวอย่างรวดเร็ว จึงทำให้เงินฝากจากสหกรณ์สมาชิกมีเพียง 10,729,145.67 บาทเท่านั้น แม้ทางชุมนุมสหกรณ์ออมทรัพย์ฯ จะให้ดอกเบี้ยเงินฝากเป็น 13% ก็ยังไม่เป็นเหตุจูงใจให้สหกรณ์สมาชิกที่มีฐานะการเงินดีนำมาฝาก หรือให้กู้เพราะเหตุที่สามารถจะนำไปหาผลประโยชน์ ทางอื่นที่ได้ประโยชน์สูงกว่า

การคืนผลประโยชน์กลับสู่สมาชิก

ชุมนุมสหกรณ์ออมทรัพย์แห่งประเทศไทย จำกัด ได้ให้บริการแก่สมาชิกในหลายรูปแบบ โดยส่งผลประโยชน์คืนกลับสู่สมาชิกในรูปแบบต่าง ๆ กันทั้งในด้านตัวเงินและทั้งในด้านบริการกล่าวคือ

ก. เงินปันผล

จะเห็นได้ว่านับตั้งแต่ปี 2525 เป็นต้นมา ชุมชนสหกรณ์ออมทรัพย์ฯ สามารถจ่ายเงินปันผลให้แก่สมาชิกในอัตราร้อยละ 13 ตลอดมาซึ่งเป็นอัตราผลประโยชน์สูงสุดที่พึงจะจ่ายคืนกลับไปให้กับสมาชิกได้ การที่ชุมนุมสหกรณ์ออมทรัพย์ฯ พยายามที่จะรักษาระดับคงที่ของการจ่าย

เงินปันผลแก่สมาชิกในอัตราสูงสุดประชิดเพดานเช่นนี้ก็เนื่องจากได้ตระหนักถึงความสำคัญและความจำเป็นของการให้ผลประโยชน์ตอบแทนแก่ผู้ถือหุ้นที่จำเป็นจะต้องได้รับการพิทักษ์ผลประโยชน์ให้ได้รับค่าเสมอภาคตอบแทนในอัตราที่เป็นธรรมเมื่อเทียบกับเงินฝากประจำกับธนาคารพาณิชย์ระยะเวลาฝาก 1 ปี และโดยเฉพาะอย่างยิ่งถ้าเป็นไปได้ ชุมนุมสหกรณ์ออมทรัพย์ฯ ก็มีเจตนาที่จะชี้้นำให้สหกรณ์สมาชิกได้ตระหนักถึงคุณค่าของการให้ผลตอบแทนต่อทุนเรือนหุ้นในอัตราที่สูงกว่าอัตราดอกเบี้ยเงินฝากประจำของธนาคารพาณิชย์โดยทั่วไปที่มีระยะเวลาการฝากเงิน 1 ปี เพราะทุนเรือนหุ้นของสมาชิกนั้นจะต้องตรึงอยู่กับสหกรณ์นานกว่านั้น จะเห็นได้ว่าพัฒนาการของการจ่ายเงินปันผลแก่สมาชิกของชุมนุมสหกรณ์ออมทรัพย์ฯ ได้มีการปรับปรุงและกำหนดอัตราที่ทัดเทียมและสมเหตุสมผลตลอดมา ทั้งนี้เพื่อเป็นแบบฉบับและแนวทางแก่สหกรณ์สมาชิกทั้งหมดได้ยึดถือเป็นบรรทัดฐาน

ผลประโยชน์ที่คืนกลับสู่สมาชิก

	2522	2523	2524	2525	2526
ดอกเบียเงินฝาก	9	12	13	12	13
เงินปันผล	8	8	12.5	13	13

ข. การให้บริการเงินกู้และเป็นศูนย์ประสานงานด้านการแสวงหาเงินทุนเพื่อสมาชิกได้กู้เงินไปใช้บำบัดความต้องการของสมาชิก ในปี 2526 ชุมนุมสหกรณ์ออมทรัพย์ฯ ได้เป็นแหล่งแสวงหาเงินทุนมาให้สมาชิกได้กู้เงินมาบริการอย่างน้อย 2 สถาบัน คือ ธนาคารออมสิน 100 ล้านบาท และธนาคารกรุงไทย จำกัด 100 ล้านบาทเช่นกัน นอกจากนี้ชุมนุมสหกรณ์ออมทรัพย์ฯ ก็ยังบริการให้เงินกู้แก่สมาชิกในอัตราดอกเบี้ยต่ำเพียงร้อยละ 14 ต่อปี ทั้ง ๆ ที่อัตราดอกเบี้ยเงินกู้ในตลาดนั้นมีมูลค่าสูงกว่านี้มากนัก ดังจะเห็นได้จาก Prime Rate (MLR) ของตลาดเงินกู้เฉลี่ยอยู่ระหว่างร้อยละ 15.0 - 15.5 ต่อปี ในขณะที่เงินเบิกเกินบัญชี (MOR) มีอัตราเฉลี่ยอยู่ระหว่าง 15.5 - 16.0 ต่อปี นอกจากนี้ในระหว่างปีธนาคารพาณิชย์ยังได้มีการปรับอัตราดอกเบี้ยเงินกู้เพิ่มขึ้นตามสภาพการณ์ทางเศรษฐกิจอีกด้วย จนกระทั่งในคราวล่าสุดเมื่อวันที่ 5 มีนาคม 2527 อัตราเงินกู้ของธนาคารพาณิชย์ได้ขึ้นไปถึงร้อยละ 19 ต่อปี และอัตราดอกเบี้ยเงินกู้ของสถาบันการเงินอื่นก็เพิ่มขึ้นเป็นร้อยละ 21 ต่อปีด้วย แม้ว่าการณ์ด้านดอกเบี้ยจะผันแปรไปจากเดิมมากแต่ชุมนุมสหกรณ์ออมทรัพย์ฯ ก็ยังยืนหยัดจัดตั้งอัตราดอกเบี้ยเงินให้กู้แก่สมาชิกในอัตราต่ำเป็นพิเศษเพียงร้อยละ 14 ต่อปีเท่านั้น ซึ่งก็เท่ากับว่าสหกรณ์สมาชิกได้รับคืนกำไรกลับไปทันทีที่กู้ระหว่างร้อยละ 1 - 2.50 ต่อปี ตามแต่ประเภทและจังหวะของการกู้เงิน การให้บริการเช่นนี้นายกนักที่ระจะพบพานในลักษณะของวงการธุรกิจการเงินอื่น

การให้บริการจำหน่ายแบบพิมพ์

สหกรณ์สมาชิกที่ซื้อแบบพิมพ์จากชุมนุมสหกรณ์ฯ จะได้รับส่วนลด 3% จากยอดซื้อตลอดปีพร้อมกับเงินปันผล การบริการให้สมาชิกได้จัดซื้อแบบพิมพ์นั้นเป็นการดำเนินการเพื่ออำนวยความสะดวกให้แก่สมาชิกที่จะได้แบบพิมพ์ที่ได้มาตรฐานในราคายุติธรรม พร้อมทั้งแบบพิมพ์ที่ได้รับการปรับปรุงให้เหมาะสมกับการใช้งานในสหกรณ์ในปัจจุบันนี้แม้สหกรณ์สมาชิกจะได้ใช้บริการด้านนี้ของชุมนุมฯ อยู่หลายแห่ง แต่ก็ยังมีสหกรณ์สมาชิกอีกจำนวนหนึ่งซึ่งยังมิได้ใช้บริการด้านนี้ การแพร่หลายของการให้บริการด้านแบบพิมพ์จะช่วยให้ต้นทุนถูกยิ่งขึ้นและจะเป็นประโยชน์ในด้านรูปแบบของการทำงานที่จะปรับเข้าสู่ระบบเดียวกันได้ง่ายยิ่งขึ้น ที่สำคัญก็คือแบบพิมพ์ที่ทางชุมนุมสหกรณ์ออมทรัพย์ฯ จัดทำให้แก่สมาชิกนั้นได้บริการให้ในราคาที่ต่ำและพยายามตรงราคาสู่กับความเคลื่อนไหวของระดับราคาเครื่องเขียนแบบพิมพ์ที่มีแนวโน้มเพิ่มราคาสูงขึ้นอยู่ตลอดเวลา

การให้บริการในการจัดซื้อครุภัณฑ์

เพื่ออำนวยความสะดวกแก่สหกรณ์สมาชิก ชุมชนสหกรณ์ออมทรัพย์ฯ ได้บริการในด้านเป็นศูนย์กลางการจัดหาครุภัณฑ์บริการแก่มวลสมาชิกในราคาถูกลงกว่าท้องตลาด แม้ว่าภาวะเศรษฐกิจในปีที่ผ่านมาต้นทุนสินค้าจะราคาสูงขึ้น ชุมชนสหกรณ์ออมทรัพย์ฯ ก็พยายามจัดหาครุภัณฑ์บริการแก่สมาชิกในราคาที่สมาชิกไม่อาจจะหาได้จากแหล่งอื่น ครุภัณฑ์ที่ชุมนุมสหกรณ์ออมทรัพย์ฯ ได้ช่วยจัดหาให้แก่สมาชิกนั้นก็ ได้แก่ เครื่องพิมพ์ดีด, เครื่องโรเนียว, เครื่องคำนวณ เป็นต้น

การเงิน

หน่วย : พันล้านบาท นอกจากระบุ	2524	2525	2526		2527 ม.ค.
			พ.ย	ธ.ค	
เงินรับฝากของธนาคารพาณิชย์ (ไม่รวมเงินฝากระหว่างธนาคาร)	256.9 (20.0)	321.3 (25.1)	391.6 (26.9)	404.1 (25.8)	402.1 ^P (22.6)
กรุงเทพฯ	157.0 (18.2)	194.9 (24.1)	238.4 (27.3)	245.3 (25.9)	246.2 (23.3)
นอกเขตกรุงเทพฯ	99.9 (22.9)	126.4 (26.5)	153.2 (26.2)	158.8 (25.5)	155.9 ^P (21.4)
เงินให้กู้ยืมของธนาคารพาณิชย์ (ไม่รวมเงินกู้ยืมระหว่างธนาคาร)	254.4 (16.2)	299.8 (17.8)	385.2 (32.1)	401.6 (34.0)	414.5 ^P (36.3)
กรุงเทพฯ	183.4 (13.0)	212.6 (16.0)	264.1 ^E (27.7)	276.3 ^E (30.0)	285.2 ^E (33.6)
นอกเขตกรุงเทพฯ	71.1 (25.3)	87.1 (22.6)	120.4 ^E (42.8)	125.9 ^E (43.8)	129.3 ^E (42.4)
เงินกู้ยืมจากประชาชนของบริษัทเงินทุน ^{1/}	59.6 (28.3)	75.5 (26.7)	74.5 (4.7)	77.2 ^{2/} (2.2)	74.3 ^E (+0.3)
เงินให้กู้ยืมของบริษัทเงินทุน	65.4 (18.9)	79.5 (21.6)	85.4 (15.8)	90.7 (14.1)	88.3 ^E (13.4)
อัตราดอกเบี้ย (ร้อยละ)					
อัตราดอกเบี้ยเงินกู้ยืมระหว่างธนาคาร	17.2	15.4	14.5	16.0	16.5
อัตราดอกเบี้ยเงินกู้ยืมแก่ลูกค้าสำคัญ	17.3	17.0	15.5	16.5-17.0	16.5-17.0
อัตราดอกเบี้ยเงินกู้ยืมแบบมีกำหนดระยะเวลา	-	-	15.5	16.0-17.0	16.0-17.0
อัตราดอกเบี้ยมาตรฐาน	14.0	13.8	11.5	13.0	13.0
อัตราดอกเบี้ยมาตรฐานส่วนที่เกินวงเงิน	16.8	15.7	13.0	14.5	14.5
ปริมาณเงินตามความหมายแคบ(M ^L) ^{3/}	73.3 (2.5)	78.3 ^P (6.8)	76.7 ^P (5.4)	81.5 ^P (4.1)	89.3 ^P (12.2)
ปริมาณเงินตามความหมายกว้าง (M ₂) ^{3/}	292.4 (16.1)	362.9 (24.1)	430.9 ^P (24.7)	447.0 ^P (23.2)	455.3 ^E (23.3)

(ตัวเลขในวงเล็บเป็นอัตราการเพิ่มร้อยละจากระยะเดียวกันเมื่อปีก่อน) P = ตัวเลขเบื้องต้น E = ประมาณการ

1/ เฉพาะการกู้ยืมในประเทศในรูปตั๋วสัญญาใช้เงิน 3/ ไม่รวมธนาคารออมสิน

2/ เดือนตุลาคม 2526 เป็นข้อมูลของ 110 บริษัทลดจากเดิมซึ่งเป็นข้อมูลของ 112 บริษัท
เดือนธันวาคม 2526 เป็นข้อมูลของ 109 บริษัท

ข้อมูลทางการเงินที่สำคัญ

อัตราดอกเบี้ย

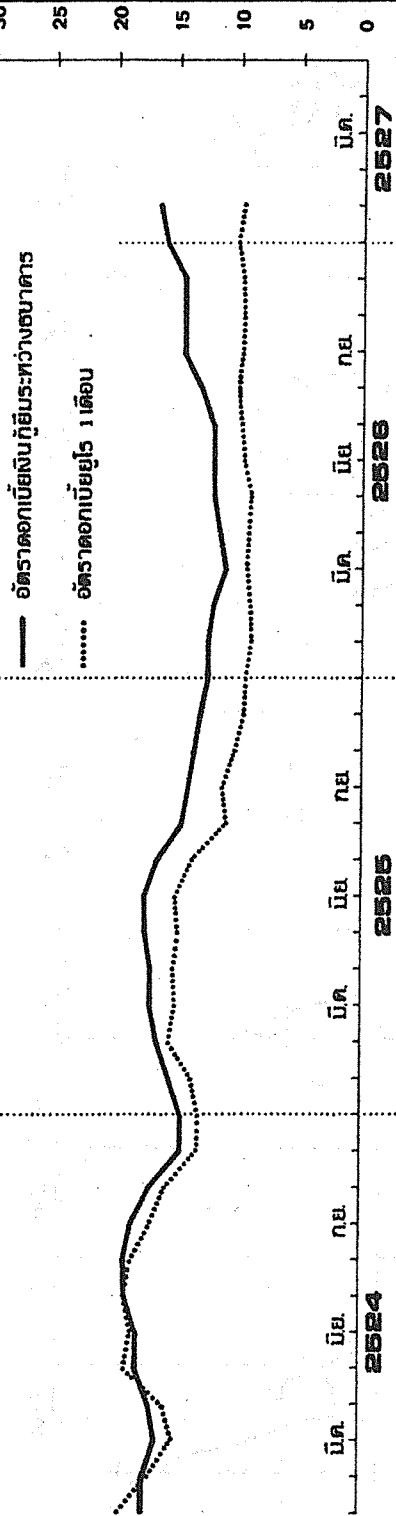

อัตราเพิ่มร้อยละต่อปีจากเดือนเดียวกันกับปีก่อนของ

- งบรวมเงิน (M2)
- ▤ เงินรับฝากของธนาคารพาณิชย์
- สินเชื่อจากธนาคารพาณิชย์

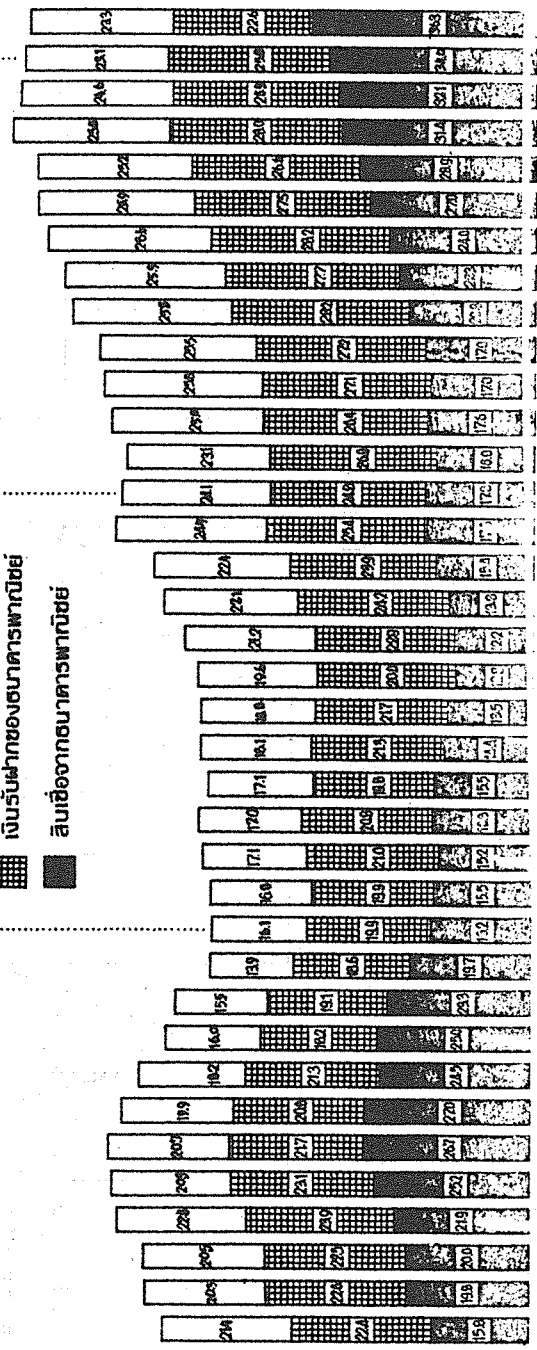

ดัชนีการรทกภาคเอกชน

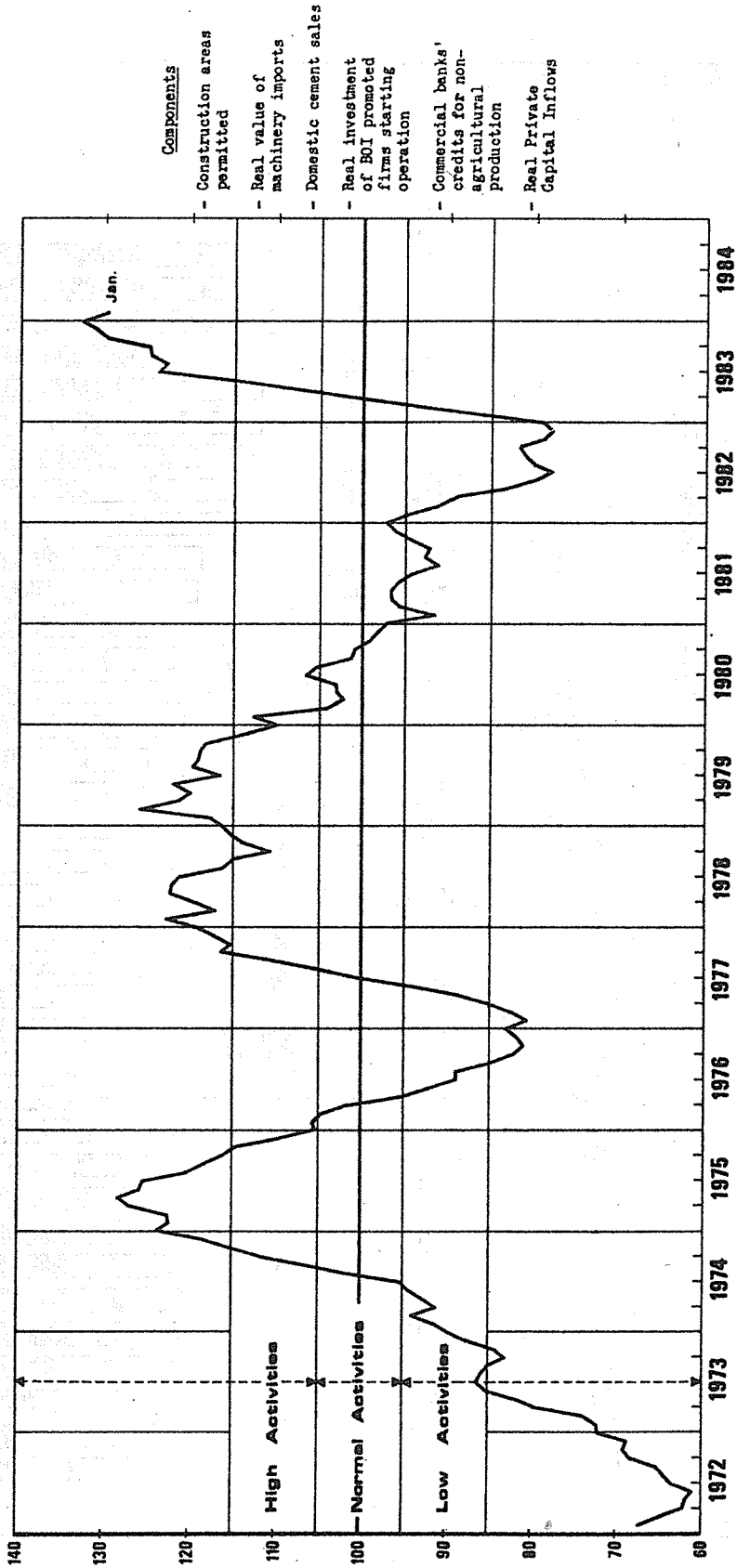

ภาวะการค้าและการชำระเงิน

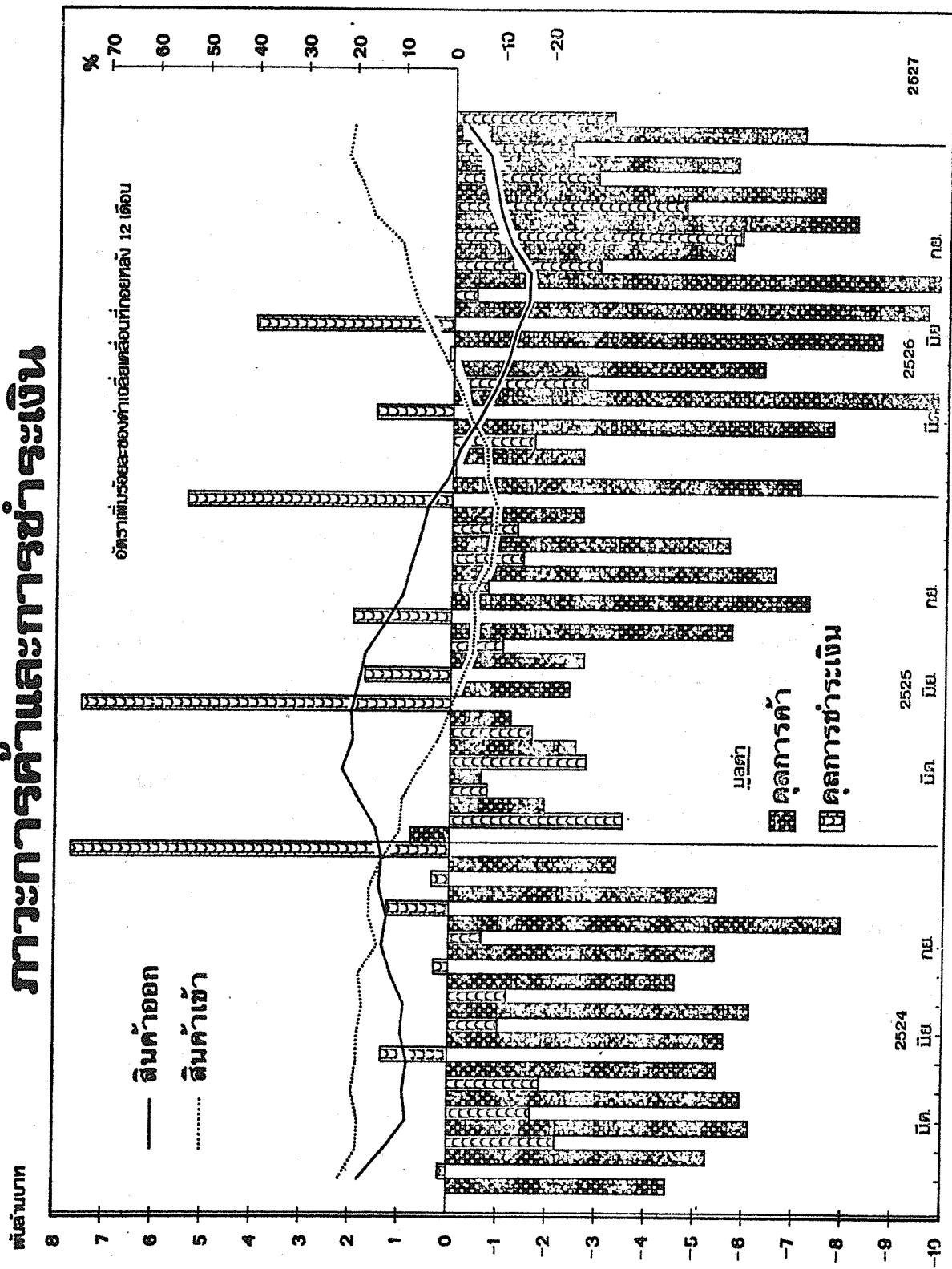

หนังสือรับรองของสหกรณ์

วันที่ 16 มกราคม 2527

เรียน ผู้สอบบัญชีขุมนุสสหกรณ์ออมทรัพย์แห่งประเทศไทย จำกัด

ตามที่ท่านได้ตรวจสอบบัญชีของขุมนุสสหกรณ์ออมทรัพย์แห่งประเทศไทย จำกัด สำหรับปีสิ้นสุดวันที่ 31 ธันวาคม 2526 เพื่อแสดงความเห็นว่างบการเงินของขุมนุสสหกรณ์ออมทรัพย์แห่งประเทศไทย จำกัด แสดงฐานะการเงิน ผลการดำเนินงานและการเปลี่ยนแปลงฐานะการเงิน โดยถูกต้องตามที่ควร และได้ทำขึ้นตามหลักการบัญชีที่รับรองทั่วไป ข้าพเจ้าขอรับรองรายละเอียดอันเกี่ยวกับการตรวจสอบของท่านตามที่ข้าพเจ้าทราบและคิดว่าควรจะเป็นดังต่อไปนี้

1. ข้าพเจ้าเป็นผู้รับผิดชอบในความถูกต้องของงบการเงินที่ท่านตรวจสอบ ซึ่งได้ทำขึ้นตามหลักการบัญชีที่รับรองทั่วไป

2. ข้าพเจ้าได้จัดเอกสารหลักฐานและข้อมูล ดังต่อไปนี้ ให้ท่านตรวจสอบครบถ้วนแล้ว
คือ

2.1 บัญชีเอกสารหลักฐานข้อมูลทางการเงินและข้อมูลอื่นที่เกี่ยวข้องที่มีทั้งหมด

2.2 รายงานการประชุมคณะกรรมการดำเนินการและรายงานการประชุมใหญ่

3. ในงวดบัญชีนี้ไม่มีเหตุการณ์ผิดปกติร้ายแรงใด ๆ เกิดขึ้น โดยจะมีผลกระทบกระเทือนต่องบการเงิน

4. สหกรณ์ไม่ได้รับหนังสือแจ้งจากหน่วยราชการอันมีผลต่องบการเงิน เพราะมิได้ปฏิบัติตามข้อบังคับหรือกฎหมาย ซึ่งรวมถึงการถูกเรียกชดเชยหรือถูกประเมินภาษีอากรหรือมีหนี้สินที่อาจเกิดขึ้นในภายหน้าซึ่งควรจะได้นำมาพิจารณาในการเปิดเผยในงบการเงินหรือใช้เป็นหลักเกณฑ์ในการตั้งสำรองค่าเสียหายที่อาจเกิดขึ้น

5. ไม่มีการละเว้นการบันทึกรายการบัญชี

6. สหกรณ์มีกรรมสิทธิ์โดยสมบูรณ์ในสินทรัพย์ทั้งหมดของสหกรณ์ ไม่มีสิทธิ์ยึดเหนี่ยวหรือจำนำ หรือจำนอง หรือวางทรัพย์สินนั้นเป็นประกันหนี้

7. ไม่มีการละเมิดสัญญาและข้อผูกพันต่าง ๆ อันอาจมีผลกระทบต่องบการเงิน

8. นับแต่วันสิ้นปี ไม่มีเหตุการณ์ใดเกิดขึ้น หรือไม่ปรากฏข้อเท็จจริงใดที่มีผลกระทบกระเทือนต่องบการเงินหรือต้องเปิดเผยไว้ในงบการเงินอีก

ขอแสดงความนับถือ



ประธานกรรมการ



รองผู้จัดการ

รายงานของผู้สอบบัญชี

เสนอ นายทะเบียนสหกรณ์

ข้าพเจ้าได้ตรวจสอบงบดุล ณ วันที่ 31 ธันวาคม 2526 งบกำไรขาดทุนและงบแสดงการเปลี่ยนแปลงฐานะการเงิน สำหรับปีสิ้นสุดวันเดียวกันของชุมนุมสหกรณ์ออมทรัพย์แห่งประเทศไทย จำกัด ตามระเบียบที่นายทะเบียนสหกรณ์กำหนดแล้ว

ข้าพเจ้าเห็นว่า งบการเงินข้างต้นนี้ แสดงฐานะการเงิน ณ วันที่ 31 ธันวาคม 2526 ผลการดำเนินงานและการเปลี่ยนแปลงฐานะการเงิน สำหรับปีสิ้นสุดวันเดียวกันของชุมนุมสหกรณ์-ออมทรัพย์แห่งประเทศไทย จำกัด โดยถูกต้องตามที่ควรและได้ทำขึ้นตามหลักการบัญชีที่รับรองทั่วไป ซึ่งได้ถือปฏิบัติเช่นเดียวกับปีก่อน.

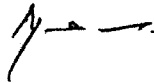

(นางสาวนฤมล ทนกล้า)

ผู้สอบบัญชีสหกรณ์

กรมตรวจบัญชีสหกรณ์ โทร. 2828478

16 มกราคม 2527

ชุมนุมสหกรณ์ออมทรัพย์แห่งประเทศไทย จำกัด

งบดุล

ณ วันที่ 31 ธันวาคม 2526

สินทรัพย์	ปี 2526 จำนวนเงิน (บาท)	ปี 2525 จำนวนเงิน (บาท)
สินทรัพย์หมุนเวียน		
เงินสดและเงินฝากธนาคาร	<u>2,409,666.31</u>	<u>344,711.76</u>
ลูกหนี้		
การค้า	609,241.00	520,942.00
เงินกู้	<u>20,980,633.32</u>	<u>13,534,419.18</u>
รวมลูกหนี้สุทธิ	<u>21,589,874.32</u>	<u>14,055,361.18</u>
ดอกเบี้ยเงินให้กู้ค้างรับ	472,097.41	345,642.74
สินค้าคงเหลือ	136,918.90	69,982.00
สินทรัพย์หมุนเวียนอื่น ๆ	<u>83,991.79</u>	<u>32,822.71</u>
รวมสินทรัพย์หมุนเวียน	<u>24,692,548.73</u>	<u>14,848,520.39</u>
สินทรัพย์ถาวร - สุทธิ		
ที่ทำการสำนักงานชุมนุมสหกรณ์ออมทรัพย์ฯ		
ระหว่างก่อสร้าง	322,500.00	0.00
เครื่องใช้สำนักงาน	<u>83,275.84</u>	<u>27,688.18</u>
รวมสินทรัพย์ถาวร	<u>405,775.84</u>	<u>27,688.18</u>
รวมสินทรัพย์	<u>25,098,324.57</u>	<u>14,876,208.57</u>

หนี้สินและทุนของสหกรณ์	ปี 2526 จำนวนเงิน(บาท)	ปี 2525 จำนวนเงิน (บาท)
หนี้สินหมุนเวียน เงินกู้ยืม เจ้าหนี้การค้า เงินรับฝาก หนี้สินหมุนเวียนอื่น รวมหนี้สินหมุนเวียน	5,000,000.00 501,552.30 ✓10,729,145.67 <u>820,513.69</u> <u>17,051,211.66</u>	2,400,000.00 303,285.25 6,164,393.33 <u>449,347.68</u> <u>9,317,026.26</u>
หนี้สินอื่น รวมหนี้สิน	✓ <u>163,760.85</u> <u>17,214,972.51</u>	<u>163,426.50</u> <u>9,480,452.76</u>
ทุนของสหกรณ์ ทุนเรือนหุ้น มูลค่าหุ้นละ 500.00 บาท หุ้นที่สหกรณ์ออก 9,963 หุ้น หุ้นที่ชำระเต็มมูลค่าแล้ว เงินสำรอง ทุนสะสมตามข้อบังคับ ระเบียบและอื่น ๆ กองทุนกลาง กำไรสุทธิประจำปี รวมทุนของสหกรณ์ รวมหนี้สินและทุนของสหกรณ์	4,981,500.00 489,115.25 975,061.66 515,794.75 <u>921,880.40</u> <u>7,883,352.06</u> <u>25,098,324.57</u>	3,107,000.00 384,143.27 770,387.66 400,422.93 <u>733,801.95</u> <u>5,395,755.81</u> <u>14,876,208.57</u>

หมายเหตุประกอบงบการเงิน

1. สรุปนโยบายบัญชีที่สำคัญ
 - สหกรณ์คำนวณยอดดำเนินงานตามหลักเกณฑ์พึงรับหรือจ่าย
 - สหกรณ์รับรู้รายได้จากการขายสินค้าผ่านบัญชีเมื่อได้ส่งของให้แก่สหกรณ์ออมทรัพย์
 - สินค้าคงเหลือตีราคาในราคาทุนหรือตลาดแล้วแต่ราคาใดจะต่ำกว่า และถือตามเกณฑ์สินค้าที่เข้าก่อนจ่ายออกไปก่อน
 - ค่าเสื่อมราคาสินทรัพย์ถาวรคำนวณโดยวิธีเส้นตรง ในอัตราที่กำหนดไว้ในระเบียบการบัญชีของสหกรณ์ พ.ศ. 2512
2. หลักประกันที่ให้กับหนี้สิน มีการประกันหนี้โดยบุคคล
3. สหกรณ์ได้ร่วมก่อสร้างบ้านปันส่วน เฉลอะสถาน 7 ตอน ตามประกาศที่ 15/2524 ลงวันที่ 8 พฤษภาคม 2524 ของสหกรณ์เคหสถานกรุงเทพฯ จำกัด เพื่อใช้เป็นที่ทำการสำนักงานชุมนุมสหกรณ์ฯ ในราคา 1,845,000.00 บาท ระหว่างปีได้ชำระเงินดาวน์เป็นเงิน 322,500.- บาท

(ลงชื่อ) 

ผู้ช่วยศาสตราจารย์เต็มใจ สุวรรณทัต
ประธานกรรมการ

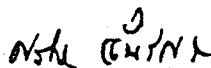
(ลงชื่อ) 

(นางสาวศรีลักษ์ จันส์ัญชัย)

เลขานุการ

16 มกราคม 2527

ชุมนุมสหกรณ์ออมทรัพย์แห่งประเทศไทย จำกัด

งบกำไรขาดทุน
สำหรับปี สิ้นสุดวันที่ 31 ธันวาคม 2526

รายการย่อยรายได้และค่าใช้จ่าย	ปี 2526		ปี 2525	
	จำนวนเงิน (บาท)	%	จำนวนเงิน (บาท)	%
รายได้				
ดอกเบียร์รับ	2,391,046.47	72.46	1,589,795.13	67.34
รายได้อื่น (ดูรายละเอียด)	<u>908,930.24</u>	<u>27.54</u>	<u>771,111.06</u>	<u>32.66</u>
รวมรายได้	<u>3,299,976.71</u>	<u>100</u>	<u>2,360,906.19</u>	<u>100</u>
ค่าใช้จ่าย				
ดอกเบียร์จ่าย	1,531,145.29	46.40	926,079.80	39.23
ค่าใช้จ่ายในการขาย	9,671.00	0.29	5,512.00	0.23
เงินเดือน	571,491.75	17.32	491,633.66	20.82
ค่าตอบแทน	36,000.00	1.09	29,500.00	1.25
เบี้ยประชุมกรรมการ	20,550.00	0.62	15,600.00	0.66
ค่าเบี่ยงเบนพาหนะ	26,026.00	0.79	22,076.50	0.94
ค่ารับรอง	25,294.85	0.77	9,098.00	0.39
บำเหน็จเจ้าหน้าที่	11,350.00	0.34	39,600.00	1.68
ค่าเครื่องเขียนแบบพิมพ์	69,159.75	2.10	40,827.50	1.73
ของใช้สำนักงาน	6,115.50	0.19	369.00	0.02
ค่าธรรมเนียมไปรษณีย์	9,057.55	0.27	7,406.25	0.31
ค่าซ่อมแซมทรัพย์สิน	1,480.00	0.04	3,520.00	0.15
ค่าใช้จ่ายในการสัมมนา	30,060.00	0.91	25,482.00	1.08
ค่าใช้จ่ายให้การศึกษอบรม	3,070.00	0.09	0.00	0.00
ค่าใช้จ่ายเบ็ดเตล็ด	15,912.28	0.48	4,806.70	0.20
ค่าเสื่อมราคา	<u>11,712.34</u>	<u>0.36</u>	<u>5,592.83</u>	<u>0.23</u>
รวมค่าใช้จ่าย	<u>2,378,096.31</u>	<u>72.06</u>	<u>1,627,104.24</u>	<u>68.92</u>
กำไรสุทธิประจำปี	<u>921,880.40</u>	<u>27.94</u>	<u>733,801.95</u>	<u>31.08</u>

รายละเอียดรายได้อื่น

	ปี 2526		ปี 2525	
	จำนวนเงิน (บาท)	%	จำนวนเงิน (บาท)	%
ดอกเบี้ยเงินฝากธนาคาร	56,000.41	1.70	65,501.81	2.77
ดอกเบี้ยเงินฝากบริษัทเงินทุนฯ	44,952.06	1.36	0.00	0.00
ค่าบริการตรวจสอบกิจการ	440,644.40	13.35	310,120.00	13.14
กำไรจากการจำหน่ายแบบพิมพ์	357,833.37	10.84	380,584.75	16.12
ค่าธรรมเนียมแรกเข้า	8,400.00	0.26	2,500.00	0.11
รายได้เบ็ดเตล็ด	<u>1,100.00</u>	<u>0.03</u>	<u>12,404.50</u>	<u>0.52</u>
	<u>908,930.24</u>	<u>27.54</u>	<u>771,111.06</u>	<u>32.66</u>

ชุมนุมสหกรณ์ออมทรัพย์แห่งประเทศไทย จำกัด

งบกำไรขาดทุน (แผนกจำหน่ายแบบพิมพ์)
สำหรับปี สิ้นสุดวันที่ 31 ธันวาคม 2526

	ปี 2526		ปี 2525	
	จำนวนเงิน (บาท)	%	จำนวนเงิน (บาท)	%
ขายแบบพิมพ์	2,341,085.00	100	2,242,060.00	100
หัก ส่วนลดจ่าย	<u>62,872.53</u>	<u>2.69</u>	<u>61,277.70</u>	<u>2.73</u>
ขายแบบพิมพ์สุทธิ	2,278,212.47	97.31	2,180,782.30	97.27
หัก ต้นทุนขายแบบพิมพ์	<u>1,920,379.10</u>	<u>82.03</u>	<u>1,800,197.55</u>	<u>80.29</u>
กำไรขั้นต้นจากการขายแบบพิมพ์	<u>357,833.37</u>	<u>15.28</u>	<u>380,584.75</u>	<u>16.98</u>

งบต้นทุนขายแบบพิมพ์
สำหรับปี สิ้นสุดวันที่ 31 ธันวาคม 2526

	ปี 2526	ปี 2525
	จำนวนเงิน (บาท)	จำนวนเงิน (บาท)
แบบพิมพ์คงเหลือต้นปี	69,982.00	77,920.70
ซื้อแบบพิมพ์ระหว่างปี	<u>1,987,316.00</u>	<u>1,792,258.85</u>
รวม	2,057,298.00	1,870,179.55
หัก แบบพิมพ์คงเหลือสิ้นปี	<u>136,918.90</u>	<u>69,982.00</u>
ต้นทุนขายแบบพิมพ์	<u>1,920,379.10</u>	<u>1,800,197.55</u>

ชุมนุมสหกรณ์ออมทรัพย์แห่งประเทศไทย จำกัด

งบแสดงการเปลี่ยนแปลงฐานะการเงิน สำหรับปี สิ้นสุดวันที่ 31 ธันวาคม 2526

	ปี 2526	ปี 2525
	จำนวนเงิน (บาท)	จำนวนเงิน (บาท)
แหล่งที่มาของเงินทุน		
จากการดำเนินงาน		
กำไรสุทธิประจำปี	921,880.40	733,801.95
ค่าเสื่อมราคา	11,712.34	5,592.83
หนี้สินอื่นเพิ่ม	334.35	57,288.82
การเพิ่มหุ้น	1,874,500.00	482,000.00
กองทุนกลางเพิ่ม	115,371.82	122,554.18
เงินสำรองเพิ่ม (รับบริจาค)	25,000.00	0.00
ทุนส่งเสริมสวัสดิการพนักงานเพิ่ม	7,159.00	0.00
รวมแหล่งที่มาของเงินทุน	<u>2,955,957.91</u>	<u>1,401,237.78</u>
ทางใช้เงินทุน		
ที่ทำการสำนักงานชุมนุมสหกรณ์ฯ ระหว่างก่อสร้าง	322,500.00	0.00
ซื้อสินทรัพย์ถาวร	67,300.00	6,840.00
จัดสรรกำไร - ค่าบำรุงสันนิบาตสหกรณ์	5,000.00	5,000.00
- เงินปันผล	372,314.97	276,796.88
- เงินโบนัส	73,000.00	67,100.00
จ่ายทุนเพื่อการศึกษาอบรมทางสหกรณ์- และสาธารณประโยชน์	<u>6,000.00</u>	<u>7,500.00</u>
รวมทางใช้เงินทุน	<u>846,114.97</u>	<u>363,236.88</u>
ทุนหมุนเวียนเพิ่มขึ้น	<u>2,109,842.94</u>	<u>1,038,000.90</u>

	ผลการดำเนินงาน ปี 2526	แผนงาน ปี 2527
ทุนดำเนินงาน		
ก. ทุนเรือนหุ้น		
- ทุนเรือนหุ้นที่ชำระแล้ว	3,107,000.00	4,981,500.00
- เงินค่าหุ้นที่คาดว่าจะได้รับเพิ่มเติม	1,854,500.00	1,200,000.00
- เงินค่าหุ้นที่คาดว่าจะได้รับจากสหกรณ์เข้าใหม่	<u>20,000.00</u>	<u>20,000.00</u>
รวมทุนเรือนหุ้น	<u>4,981,500.00</u>	<u>6,201,500.00</u>
ข. เงินสำรองและทุนอื่นๆ		
- เงินสำรอง	489,115.25	585,199.98
- ทุนสะสมตามข้อบังคับ	907,602.66	1,107,602.66
- เงินทุนสวัสดิการเจ้าหน้าที่	67,459.00	97,500.00
- เงินสะสมเจ้าหน้าที่	44,220.26	60,000.00
- เงินสำรองบำเหน็จเจ้าหน้าที่	<u>105,650.00</u>	<u>135,650.00</u>
รวมเงินสำรองและทุนอื่นๆ	<u>1,614,047.17</u>	<u>1,985,952.64</u>
ค. เงินรับฝาก		
- เงินรับฝากประจำ	<u>10,729,145.67</u>	<u>14,000,000.00</u>
ง. เงินกู้		
- เงินกู้สภาพพัฒนาเศรษฐกิจฯ	1,000,000.00	1,000,000.00
- เงินกู้วชิรพยาบาล	1,000,000.00	1,000,000.00
- เงินกู้พนักงานบริษัทการบินไทย	<u>3,000,000.00</u>	<u>3,000,000.00</u>
รวมเงินกู้	<u>5,000,000.00</u>	<u>5,000,000.00</u>
รวมทุนดำเนินงานทั้งสิ้น	<u><u>22,324,692.84</u></u>	<u><u>27,187,452.64</u></u>

พิจารณาการจัดสรรกำไรสุทธิประจำปี 2526

เรื่อง พิจารณาการจัดสรรกำไรสุทธิประจำปี 2526

ประธาน เสนอให้ที่ประชุมพิจารณาการจัดสรรกำไรสุทธิ ประจำปี 2526 ซึ่งปรากฏว่า
 ชุมชนุสหกรณ์ฯ มีกำไรสุทธิ 921,880.40 บาท คณะกรรมการดำเนินการเห็นสมควรจัดสรรตาม
 ความในข้อบังคับของชุมชนุสหกรณ์ฯ ข้อ 69 ดังต่อไปนี้

1. เป็นเงินสำรองร้อยละ 10.42 ของกำไรสุทธิ	เงิน	96,084.73 บาท
2. เป็นค่าบำรุงสันนิบาตสหกรณ์ร้อยละ 0.54 ของกำไร สุทธิ	เงิน	5,000.00 บาท
3. เป็นเงินปันผลตามหุ้นในอัตราร้อยละ 13 ต่อปี แห่ง ค่าหุ้นที่ชำระแล้ว โดยคิดให้ตามส่วนระยะเวลา (ร้อยละ 54.32 ของกำไรสุทธิ)	เงิน	500,795.67 บาท
4. เป็นเงินโบนัส ร้อยละ 9.77 ของกำไรสุทธิ	เงิน	90,000.00 บาท
5. เป็นทุนรักษาระดับอัตราเงินปันผลไม่เกินร้อยละ 2 ของทุนเรือนหุ้น ซึ่งชุมชนุสหกรณ์ฯ มีอยู่ เมื่อสิ้นปี 2526 (ร้อยละ 5.42 ของกำไรสุทธิ)	เงิน	50,000.00 บาท
6. เป็นทุนเพื่อการศึกษาอบรมทางสหกรณ์และสาธารณ- ประโยชน์ ร้อยละ 7.59 ของกำไรสุทธิ	เงิน	70,000.00 บาท
7. เป็นทุนรับโอนหุ้นไม่เกินร้อยละ 5 ของทุนเรือนหุ้น ซึ่งชุมชนุสหกรณ์ฯ มีอยู่เมื่อสิ้นปี 2526 (ร้อยละ 8.68 ของกำไรสุทธิ)	เงิน	80,000.00 บาท
8. เป็นเงินส่งเสริมสวัสดิการพนักงานหรือลูกจ้าง (ร้อย ละ 3.25 ของกำไรสุทธิ)	เงิน	30,000.00 บาท

ที่ประชุม _____

พิจารณากำหนดวงเงินกู้ยืม
และวงเงินค้ำประกันประจำปี 2526

พิจารณากำหนดวงเงินกู้ยืมและวงเงินค้ำประกัน ประจำปี 2526

ประธาน เสนอว่า ตามข้อบังคับของชุมนุมสหกรณ์ฯ ข้อ 22 กำหนดว่า เพื่อจัดหาทุนชุมนุมสหกรณ์ฯ อาจกู้ยืมเงินหรือค้ำประกันเงินกู้ของสหกรณ์สมาชิก ได้รวมกันไม่เกินวงเงินซึ่งที่ประชุมใหญ่กำหนดสำหรับปีหนึ่ง ๆ วงเงินซึ่งกำหนดนี้จะต้องได้รับความเห็นชอบจากนายทะเบียนสหกรณ์

ถ้าที่ประชุมใหญ่ยังมิได้กำหนด หรือนายทะเบียนสหกรณ์ยังมิได้ให้ความเห็นชอบวงเงินสำหรับปีใด ๆ ก็ให้ใช้วงเงินสำหรับปีก่อนไปพลาง

ในปี 2526 ที่ประชุมได้กำหนดวงเงินกู้ยืมและวงเงินค้ำประกันไว้ไม่เกิน 50 ล้านบาท ชุมชนสหกรณ์ฯ ได้กู้ยืมเพียง 5,000,000.00 บาท และรับเงินฝากอีก 10,729,145.67 บาท รวมใช้วงเงินกู้ยืมไปเพียง 15,729,145.67 บาท ขณะนี้ชุมนุมสหกรณ์ฯ ยังมีเงินทุนไม่เพียงพอสนองความต้องการเงินกู้ของสหกรณ์สมาชิก ซึ่งได้แสดงความจำนงขอกู้ไว้ได้ ซึ่งชุมนุมสหกรณ์ฯ ก็ได้พยายามติดต่อกับแหล่งเงินกู้ยืม จึงเห็นสมควรกำหนดวงเงินกู้ยืมและวงเงินค้ำประกันของชุมนุมสหกรณ์ฯ สำหรับปี 2527 ภายในวงเงินไม่เกิน 50 ล้านบาท เท่าเดิม

จึงขอเสนอที่ประชุมเพื่อพิจารณา

ที่ประชุม _____

แผนงานและงบประมาณประจำปี 2527

แผนงานประจำปี 2527

การวางกำหนดการของแผนงานประจำปี 2527 นั้น ชุมนุมสหกรณ์ออมทรัพย์ฯ ได้มุ่งพิจารณาในประเด็นเฉพาะเรื่องแผนงานที่เป็นในลักษณะโครงการ (Project Plan) สำหรับแผนงานปฏิบัติการ (Operation Plan) นั้น ถือว่าเป็นแผนงานปกติประจำปีเจ้าหน้าที่และคณะกรรมการดำเนินการจะต้องรับผิดชอบอยู่แล้วจึงจะไม่วางกำหนดการไว้ ณ ที่นี้

แผนงานประเภทหมวดโครงการที่ชุมนุมสหกรณ์ออมทรัพย์แห่งประเทศไทย จำกัด ได้กำหนดไว้ในปี 2527 นั้น อาจจำแนกออกเป็น หมวด 16 โครงการ ดังต่อไปนี้

1. หมวดวิชาการ

เน้นในด้านการให้การศึกษอบรมประชุมและการสัมมนาเพื่อความเข้าใจอันดีในด้านการบริหารงานและการดำเนินงานสหกรณ์ออมทรัพย์อย่างมีประสิทธิภาพ ซึ่งได้แก่

ก. การสัมมนาคณะกรรมการดำเนินการทั้งชุด 1 ครั้ง เพื่อประโยชน์ในการเสริมสร้างความเข้าใจอันดีต่อกันในการบริหารงานของชุมนุมสหกรณ์ออมทรัพย์ฯ กับทั้งกำหนดนโยบายและทิศทางการดำเนินงานตามแผนงานให้มีแนวทางที่ประสานงานกันได้อย่างมีประสิทธิภาพ การสัมมนาครั้งนี้จะประกอบไปด้วยคณะกรรมการดำเนินการทั้งชุดและเจ้าหน้าที่ของชุมนุมสหกรณ์ออมทรัพย์ฯ ที่จะไปร่วมสนับสนุนในด้านอุปกรณ์ เอกสาร ตลอดจนการจัดเตรียมสถานที่การประชุมสัมมนาอีก 4 คน

ข. การจัดอบรมเจ้าหน้าที่ของชุมนุมสหกรณ์ออมทรัพย์ฯ โดยที่ได้คำนึงถึงขีดความสามารถ ตลอดจนการให้บริการที่เจ้าหน้าที่ของชุมนุมสหกรณ์ออมทรัพย์ฯ จะพึงมีต่อมวลสหกรณ์สมาชิก จึงสมควรที่จะมีการเน้นในด้านการเสริมสร้างวิชาการให้เพียบพร้อมยิ่งขึ้น การจัดฝึกอบรมนี้จะจัดในแง่ของการให้ความรู้ทางด้านการบริหารงานและการตรวจสอบกิจการเป็นประเด็นศึกษาหลัก ส่วนวิชาการด้านอื่น ๆ นั้น จะได้จัดดำเนินการในโอกาสต่อ ๆ ไป

ค. การจัดสัมมนาและฝึกอบรมแก่สหกรณ์สมาชิก

การดำเนินการด้านนี้จัดแบ่งออกเป็น 2 กรณี กล่าวคือ

ในกรณีแรกเป็นการจัดฝึกอบรมแก่เจ้าหน้าที่ของสหกรณ์สมาชิกให้มีความรู้ ความสามารถ ในด้านการจัดทำบัญชีของสหกรณ์เพื่อให้สหกรณ์ได้มีเจ้าหน้าที่ผู้ที่จะสามารถจัดทำบัญชีของสหกรณ์ได้อย่างมีแบบแผนเป็นระบบเรียบร้อย อันจะช่วยให้มีการบริหารงานได้อย่างมีประสิทธิภาพ

ในกรณีที่สองจะเป็นกิจกรรมทางด้านการจัดหลักสูตรสัมมนาแก่มวลสหกรณ์สมาชิก เพื่อให้เสริมสร้างประสิทธิภาพในการปฏิบัติงานและการบริหารงานแก่สหกรณ์โดยเฉพาะอย่างยิ่ง การเน้นในด้านบทบาทของการกำกับกรปฏิบัติงานในสหกรณ์ ตลอดจนภารกิจของงานในหน้าที่หลักของคณะกรรมการดำเนินงานและเจ้าหน้าที่ที่สำคัญบางด้าน เช่น เลขานุการ ผู้จัดการ ผู้ตรวจสอบ กิจการ เป็นต้น

2. หมวดบริการ

1. ชุมนุมสหกรณ์ออมทรัพย์แห่งประเทศไทย จำกัด ได้ตระหนักถึงภารกิจของผู้ที่ประกันในกรณีที่สมาชิกกู้เงินจากสหกรณ์ตลอดจนภาระของครอบครัวของสมาชิกในการที่จะต้องเดือดร้อนต่อภาวะหนี้สินในกรณีที่สมาชิกกู้เงินจากสหกรณ์แล้วถึงแก่กรรม

เพื่อคลี่คลายปัญหาดังกล่าวชุมนุมสหกรณ์ออมทรัพย์ฯ จึงดำริที่จะให้มีหลักประกันสำหรับสมาชิกสหกรณ์โดยจัดร่างโครงการประกันแก่สมาชิกสหกรณ์ การดำเนินการนี้จะจัดทำ

ภายใต้เงื่อนไขของการชำระหนี้แทนผู้กู้และหากมีส่วนเหลือจากการชำระหนี้ก็จะยกให้แก่ครอบครัวหรือถ้าไม่เช่นนั้นเงินทั้งหมดก็จะเป็นของครอบครัวไป แนวทางดำเนินการก็จะมีหลักการภายใต้ค่าใช้จ่ายในอัตราที่ต่ำที่สุด โดยจะพิจารณาจัดทำใน 3 แนวทางด้วยกัน

- ก. ให้มีการประกันกับบริษัทประกันโดยตรง
- ข. ให้มีการประกันโดยให้บริษัทประกันมาช่วยบริหารงานให้
- ค. จัดตั้งบริษัทประกันเพื่อการสหกรณ์ขึ้นเป็นการเฉพาะ

แนวทางการดำเนินการจะเป็นอย่างไรนั้น ชุมนุมสหกรณ์ออมทรัพย์แห่งประเทศไทย จำกัด จะได้นำเสนอต่อสมาชิกเพื่อทราบต่อไป

2. การปรับปรุงแบบพิมพ์ โดยที่เห็นว่าแบบพิมพ์ต่าง ๆ ที่ชุมนุมสหกรณ์ออมทรัพย์ฯ ได้จัดทำโดยออกแบบให้สอดคล้องกับการใช้งานของสหกรณ์ต่าง ๆ ที่ได้สั่งซื้อมา แต่แบบพิมพ์ต่าง ๆ นั้นได้จัดทำและออกแบบมานานแล้ว หลายสหกรณ์ก็มีการปรับปรุงแนวทางการทำงานใหม่ให้กระชับขึ้น ชุมนุมสหกรณ์ออมทรัพย์ฯ จึงเห็นสมควรที่จะมีการปรับปรุงแบบพิมพ์เสียใหม่ให้มีความเหมาะสมและสอดคล้องกับสภาพการใช้งานของสหกรณ์สมาชิก

3. ตามที่ชุมนุมสหกรณ์ออมทรัพย์ฯ ได้จัดซื้ออาคารชุดเพื่อเป็นที่ทำการแห่งใหม่นั้นเพื่อให้สอดคล้องกับการดำเนินงานจึงได้กำหนดแผนการย้ายที่ทำการเมื่ออาคารชุดสร้างสำเร็จและจัดการด้านการปรับปรุงสถานที่ทำการ ทั้งในด้านการตกแต่งภายใน วัสดุครุภัณฑ์และการดัดแปลงสถานที่ให้เหมาะกับการเป็นสำนักงานตลอดจนการอำนวยความสะดวกแก่สมาชิกที่มาติดต่องาน

4. การจัดทำโครงการศูนย์ข่าวสารและทรัพยากรมนุษย์ และโครงการบริหารการเงินและการจัดการ ทั้งนี้เพื่อเป็นศูนย์กลางการเสนอข่าวสารด้านบุคลากรแก่มวลสมาชิกสหกรณ์เป็นการช่วยให้ได้ทราบความเคลื่อนไหวตลอดจนความต้องการของสหกรณ์ สมาชิกรวมทั้งข่าวสารอันเป็นประโยชน์ต่อการบริหารงานของสหกรณ์ เช่น ความเคลื่อนไหวทางด้านเศรษฐกิจ ธุรกิจการเงิน กระแสการเงิน อัตราดอกเบี้ย พฤติกรรมทางการเงินของสถาบันการเงินต่าง ๆ เป็นต้น โครงการนี้ยังหมายรวมถึงการให้บริการด้านการแนะนำต่อสหกรณ์สมาชิกในการบริหารงานและการจัดการสหกรณ์ที่มีประสิทธิภาพอีกประการหนึ่งด้วย ฉะนั้นหากสหกรณ์สมาชิกมีความประสงค์จะให้ชุมนุมสหกรณ์ออมทรัพย์ฯ ช่วยวิเคราะห์หรือจัดทำงานวิเคราะห์สถานการณ์ของสหกรณ์ ทางชุมนุมสหกรณ์ออมทรัพย์ฯ ก็ยินดีจะให้ความช่วยเหลือ โดยมีค่าใช้จ่ายในด้านนี้ในอัตราที่ต่ำสุดเพียงเพื่อการให้คุ้มกับต้นทุนค่าใช้จ่ายและการบริหารงานของชุมนุมสหกรณ์ออมทรัพย์ฯ เท่านั้น

5. โครงการระดมทุนเป็นโครงการที่ชุมนุมสหกรณ์ออมทรัพย์ฯ มุ่งหวังที่จะแสวงหาเงินทุนทั้งในส่วนที่เกี่ยวกับเงินทุนของชุมนุมสหกรณ์ฯ เอง ที่จะนำไปให้สหกรณ์สมาชิกได้กู้ยืมเพื่อขยายขอบเขตการให้บริการได้กว้างขวางยิ่งขึ้น การขยายการแสวงหาทุนนี้จะกระทำในรูปของการหาเงินฝากและการถือหุ้นกับชุมนุมสหกรณ์ออมทรัพย์ฯ นอกจากนี้ยังมุ่งเข้าไปในด้านของการแสวงหาแหล่งเงินทุนมาเจือจุนในวงการสหกรณ์ ซึ่งในปี 2526 ชุมนุมสหกรณ์ออมทรัพย์ฯ ก็ได้เป็นตัวแทนในการขอความร่วมมือจากสถาบันการเงินอื่น เช่น ธนาคารออมสิน เป็นต้น ได้ให้ความร่วมมือกับขบวนการสหกรณ์ด้วยการให้เงินกู้แก่สหกรณ์สมาชิกในวงเงินถึง 100 ล้านบาท และต่อมาธนาคารกรุงไทย จำกัด ก็ได้อนุมัติโครงการสินเชื่อเพื่อขบวนการสหกรณ์เช่นกัน

โครงการระดมทุนของชุมนุมสหกรณ์ออมทรัพย์ฯ นี้มีเจตนารมณ์หลักในการที่จะมุ่งให้บริการด้าน Money Supply แก่สหกรณ์สมาชิกแต่โครงการนี้จะมีผลได้นั้นก็ต้องอิงอาศัยความ

ร่วมมือต่อชุมชนสหกรณ์ฯ ในการที่สหกรณ์สมาชิกจะต้องสนับสนุนโครงการระดมเงินฝากและโครงการถือหุ้นกับชุมชนสหกรณ์ออมทรัพย์ฯ อย่างแข็งขัน โดยอย่างน้อยที่สุดสหกรณ์สมาชิกจะต้องมีค่าหุ้นเป็นไปตามระเบียบการถือค่าหุ้นที่ชุมชนสหกรณ์ออมทรัพย์ฯ ได้กำหนดขึ้นไว้

3. การเสริมสร้างประสิทธิภาพการบริหารงานสหกรณ์

ชุมชนสหกรณ์ออมทรัพย์แห่งประเทศไทย จำกัด ได้เล็งเห็นถึงแนวทางในการที่มีความจำเป็นจะต้องสนับสนุนให้สหกรณ์ต่าง ๆ มีการบริหารงาน และการดำเนินงานที่มีประสิทธิภาพหนทางหนึ่งก็คือ การจัดชั้นสหกรณ์เพื่อให้สหกรณ์ออมทรัพย์ต่าง ๆ ได้มีการตื่นตัวที่จะพัฒนาการให้มีการบริหารงานและการบริการที่เป็นประโยชน์ต่อมวลสมาชิก การจัดชั้นสหกรณ์จะช่วยในการควบคุมดูแลของทางราชการที่จะพิจารณาให้ความช่วยเหลือแก่สหกรณ์ที่ยังไม่แข็งแรงในขณะเดียวกันก็จะช่วยเป็นแรงกระตุ้นให้สหกรณ์ต่าง ๆ มีความกระตือรือร้นที่จะยกระดับมาตรฐานของตัวเองให้สูงขึ้น

4. การบริหารเงินทุน

เป็นโครงการที่ชุมชนสหกรณ์ออมทรัพย์ฯ ตั้งใจที่จะจัดให้มีขึ้นเพื่อแสวงหาแนวทางในการที่จะประกอบธุรกิจการเงินให้ได้ประโยชน์สูงสุด ในขณะเดียวกันก็สามารถยกระดับการบริหารงานของสหกรณ์ให้มีขีดความสามารถที่ก้าวหน้ายิ่งขึ้น การใช้เงินทุนของสหกรณ์อย่างเต็มประสิทธิภาพและมีประสิทธิผลจะก่อให้เกิดแนวทางการพัฒนาการของสหกรณ์อย่างมีระบบเกิดขึ้น

5. การประสานงานกับองค์กรสหกรณ์อื่น

ชุมชนสหกรณ์ออมทรัพย์แห่งประเทศไทย จำกัด มีความเห็นว่าชุมชนสหกรณ์ฯ ที่บริหารงานและดำเนินการในแนวทางด้านสหกรณ์ออมทรัพย์มีอยู่ในประเทศไทย ถึง 2 แห่ง คือชุมชนสหกรณ์เครดิตยูเนียนฯ และชุมชนสหกรณ์ออมทรัพย์ฯ การที่มีการขยายแนวทางการบริหารออกเป็น 2 องค์กร เช่นนี้น่าจะไม่ใช่เป็นคุณแก่การรวมพลังเพื่อสรรค์สร้างกิจกรรมและกำหนดบทบาทของการบริการแก่สมาชิกสหกรณ์ หนทางที่จะช่วยให้องค์กรทั้งสองสามารถผนึกกำลังกันเป็นปึกแผ่นมั่นคงก็ด้วยการหาทางกลมกลืนภารกิจต่าง ๆ ให้เข้าเป็นองค์กรเดียวกัน ซึ่งจะก่อให้เกิดพลังอย่างแข็งแรงในการพัฒนางานสหกรณ์อย่างมีประสิทธิภาพสืบต่อไป

6. การให้ความร่วมมือกับทางราชการ

ชุมชนสหกรณ์ออมทรัพย์แห่งประเทศไทย จำกัด ได้ให้ความร่วมมือกับทางราชการในโครงการ 36 จังหวัดที่จะเผยแพร่ความรู้ความเข้าใจในงานสหกรณ์แก่สมาชิกชั้นนำในภูมิภาคต่าง ๆ ทั่วประเทศ โครงการดังกล่าวนี้เป็นการปูพื้นฐานแห่งความเข้าใจอันดีแก่สมาชิกในด้านของการสนับสนุนกิจการของสหกรณ์ในขณะเดียวกันสมาชิกนั้นเองก็จะเป็นพลังในการที่จะสนับสนุนเสริมสร้างความเจริญก้าวหน้าให้แก่สหกรณ์ด้วย ในการนี้ชุมชนสหกรณ์ออมทรัพย์ฯ ได้จัดส่งวิทยากรไปร่วมอภิปราย โดยเน้นในด้านของภารกิจความรับผิดชอบของสหกรณ์สมาชิกและตัวสมาชิกที่มีต่อชุมชนสหกรณ์ออมทรัพย์ฯ ขณะเดียวกันก็เสนอแนวทางในการที่จะให้สมาชิกได้ตระหนักถึงหน้าที่ของสมาชิกต่อสหกรณ์ด้วย โดยที่สหกรณ์สมาชิกในชุมชนสหกรณ์ออมทรัพย์ฯ มีอยู่เป็นอันมาก จึงไม่อาจส่งวิทยากรไปอย่างทั่วถึงได้ แต่ก็เน้นเป็นพิเศษกับสหกรณ์ที่ยังไม่ประสบผลสำเร็จในการบริหารงานหรือกำลังต้องการแรงสนับสนุนในการดำเนินการ

**รายละเอียดแผนงานและงบประมาณรายได้
ประจำปี 2527**

ประเภท	แผนงานปี 2526		ผลการดำเนินงาน		แผนงานปี 2527	
รายได้: จากบริการ						
ดอกเบียเงินให้กู้	2,240,000	—	2,391,046	.47	2,800,000	—
ตรวจสอบกิจการ	480,840	—	440,644	.40	480,000	—
จำหน่ายแบบพิมพ์	456,000	—	357,833	.37	450,000	—
รวมรายได้จากบริการ	3,176,840	—	3,189,524	.24	3,730,000	—
: เบ็ดเตล็ด						
ดอกเบียเงินฝากธนาคาร	50,000	—	56,000	.41	70,000	—
ค่าธรรมเนียมแรกเข้า	2,000	—	8,400	—	6,000	—
ดอกเบียเงินฝากบริษัทเงินทุน	—	—	44,952	.06	—	—
รายได้จากกิจกรรมอื่น ๆ	2,000	—	1,100	—	52,000	—
รวมรายได้เบ็ดเตล็ด	54,000	—	110,452	.47	128,000	—
รวมรายได้ทั้งสิ้น	3,230,840	—	3,299,976	.71	3,858,000	—

รายละเอียด	แผนงานปี 2526		ผลการดำเนินงาน		แผนงานปี 2527	
รายได้						
- จากการบริการ	3,176,840	-	3,189,524	.24	3,730,000	-
- เบ็ดเตล็ด	54,000	-	110,452	.47	128,000	-
รวมรายได้	3,230,840	-	3,299,976	.71	3,858,000	-
ค่าใช้จ่าย						
- เกี่ยวกับเจ้าหน้าที่	742,500	-	607,491	.75	745,800	-
- ในการบริหาร	159,500	-	236,389	.27	251,500	-
- ดอกเบี้ยจ่าย	1,448,000	-	1,531,145	.29	1,729,000	-
- ตามโครงการ	70,000	-	3,070	-	119,500	-
รวมค่าใช้จ่าย	2,420,000	-	2,378,096	.31	2,845,800	-
ชุมนุมสหกรณ์ออมทรัพย์ฯ จะมีกำไรสุทธิ	810,840	-	921,880	.40	1,012,200	-

งบประมาณรายจ่ายประจำปี 2527

ประเภท	งบประมาณปี 2526		จ่ายจริง 2526		งบประมาณปี 2527	
1. เกี่ยวกับเจ้าหน้าที่						
1.1 เงินเดือน/ค่าครองชีพ	639,000	.-	571,491	.75	665,800	.-
1.2 เงินบำเหน็จเจ้าหน้าที่	45,000	.-	11,350	.00	30,000	.-
1.3 ค่าตอบแทนผู้จัดการ	50,000	.-	36,000	.00	50,000	
รวม	734,000	.-	618,841	.75	745,800	.-
2. ค่าใช้จ่ายในการบริหาร						
2.1 เบี้ยประชุมกรรมการ	31,500	.-	20,550	.00	31,500	.-
2.2 เครื่องเขียนแบบพิมพ์	} 50,000	.-	69,159	.75	} 70,000	.-
ของใช้สำนักงาน			6,115	.50		
2.3 เบี้ยเลี้ยงพาหนะ	25,000	.-	26,026	.00	40,000	.-
2.4 ค่ารับรอง	20,000	.-	25,294	.85	28,000	.-
2.5 ค่าธรรมเนียมไปรษณีย์	10,000	.-	9,057	.75	12,000	.-
2.6 ค่าเสื่อมราคาครุภัณฑ์	7,000	.-	11,712	.34	13,000	.-
2.7 ค่าซ่อมแซมครุภัณฑ์	5,000	.-	1,480	.00	5,000	.-
2.8 ค่าใช้จ่ายเบ็ดเตล็ด	5,000	.-	15,912	.28	40,000	.-
2.9 ค่าใช้จ่ายในการขาย	6,000	.-	9,671	.00	12,000	.-
รวม	159,500	.-	194,979	.27	251,500	.-
3. ดอกเบี้ยจ่าย						
3.1 ดอกเบี้ยเงินสะสม	8,500	.-	7,068	.12	9,000	.-
3.2 ดอกเบี้ยเงินกู้	312,000	.-	458,860	.72	350,000	.-
3.3 ดอกเบี้ยเงินฝาก	1,136,000	.-	1,023,992	.22	1,300,000	.-
3.4 ดอกเบี้ยกองทุนกลาง	-		41,224	.23	70,000	.-
รวม	1,456,500	.-	1,531,145	.29	1,729,000	.-
4. ค่าใช้จ่ายตามโครงการ						
4.1 การประชุมใหญ่/สัมมนา	30,000	.-	30,060	.00	37,500	.-
4.2 การให้การศึกษาดูงานสหกรณ์ สมาชิก	40,000	.-	3,070	.00	82,000	.-
รวม	70,000	.-	33,130	.00	119,500	.-

งบประมาณรายจ่ายประจำปี 2527

ประเภท	งบประมาณปี 2526		จ่ายจริง 2526		งบประมาณปี 2527	
5. ครุภัณฑ์						
5.1 เครื่องคำนวณเลข	-		-		5,000	.-
5.2 เครื่องถ่ายเอกสาร	-		-		50,000	.-
รวม	-		-		55,000	.-
6. สถานที่ทำงานแห่งใหม่						
6.1 ค่าปรับปรุงและตกแต่งสำนักงาน	-		-		400,000	.-
รวม	-		-		400,000	.-
รวมรายจ่ายทั้งสิ้น	2,220,000		2,378,096	.31	3,300,800	.-

*หมายเหตุ สำหรับสำนักงานยังมีภาระผูกพันที่ต้องจ่ายตามโครงการอยู่อีก 1,522,500.- บาท

รายละเอียดแผนงานและงบประมาณค่าใช้จ่าย
ประจำปี 2527

ประเภท	แผนงานปี 2526		ผลการดำเนินงาน		แผนงานปี 2527	
ค่าใช้จ่าย: -เกี่ยวกับเจ้าหน้าที่						
เงินเดือน/ค่าครองชีพ	639,000	.-	571,491	.75	665,800	.-
เงินบำเหน็จ	45,000	.-	11,350	.00	30,000	.-
ค่าตอบแทนผู้จัดการ	50,000	.-	36,000	.00	50,000	.-
รวมค่าใช้จ่ายเกี่ยวกับเจ้าหน้าที่	734,000	.-	618,841	.75	745,800	.-
-ในการบริหาร						
เบี้ยประชุมกรรมการ	31,500	.-	20,550	.00	31,500	.-
เครื่องเขียนแบบพิมพ์และ	} 50,000	.-	69,159	.75	} 70,000	.-
ของใช้สำนักงาน			6,115	.50		
เบี้ยเลี้ยงพาหนะ	25,000	.-	26,026	.00	40,000	.-
ค่ารับรอง	20,000	.-	25,294	.85	28,000	.-
ค่าธรรมเนียมไปรษณีย์	10,000	.-	9,057	.55	12,000	.-
ค่าเสื่อมราคาครุภัณฑ์	7,000	.-	11,712	.34	13,000	.-
ค่าซ่อมแซมครุภัณฑ์	5,000	.-	1,480	.00	5,000	.-
ค่าใช้จ่ายเบ็ดเตล็ด	5,000	.-	15,912	.28	40,000	.-
ค่าใช้จ่ายในการขาย	6,000	.-	9,671	.00	12,000	.-
รวมค่าใช้จ่ายในการบริหาร	159,500	.-	194,979	.27	251,500	.-
ดอกเบี้ยจ่าย						
ดอกเบี้ยเงินสะสม	8,500	.-	7,068	.12	9,000	.-
ดอกเบี้ยเงินกู้	312,000	.-	458,860	.72	350,000	.-
ดอกเบี้ยเงินฝาก	1,136,000	.-	1,023,992	.22	1,300,000	.-
ดอกเบี้ยกองทุนกลาง	-	-	41,224	.23	70,000	.-
รวมดอกเบี้ยจ่าย	1,456,500	.-	1,531,145	.29	1,729,000	.-
-ตามโครงการ						
การประชุมใหญ่/สัมมนา	30,000	.-	30,060	.00	37,500	.-
การให้การศึกษาอบรม	40,000	.-	3,070	.00	82,000	.-
รวมค่าใช้จ่ายตามโครงการ	70,000	.-	33,130	.00	119,500	.-
รวมค่าใช้จ่าย	2,420,000	.-	2,378,096	.31	2,845,800	.-

รายละเอียดประกอบงบประมาณรายจ่าย ประจำปี 2527

1. เกี่ยวกับเจ้าหน้าที่

1.1 เงินเดือน/ค่าครองชีพ สำหรับเจ้าหน้าที่ทั้งสิ้น 19 ตำแหน่ง แบ่งดังนี้

- เจ้าหน้าที่ประจำสำนักงาน จำนวน 217,050.- บาท

รองผู้จัดการ	1	ตำแหน่ง
พนักงานบัญชี	1	"
พนักงานสารบรรณ	2	"
พนักงานวิเคราะห์และพัฒนาระบบงาน	1	"
รวม	<u>5</u>	"

- เจ้าหน้าที่ตรวจสอบกิจการ จำนวน 447,750.- บาท

หัวหน้างาน	2	ตำแหน่ง
หัวหน้าสาย	2	"
พนักงานตรวจสอบกิจการ	<u>10</u>	"
รวม	<u>14</u>	"

Organization Chart

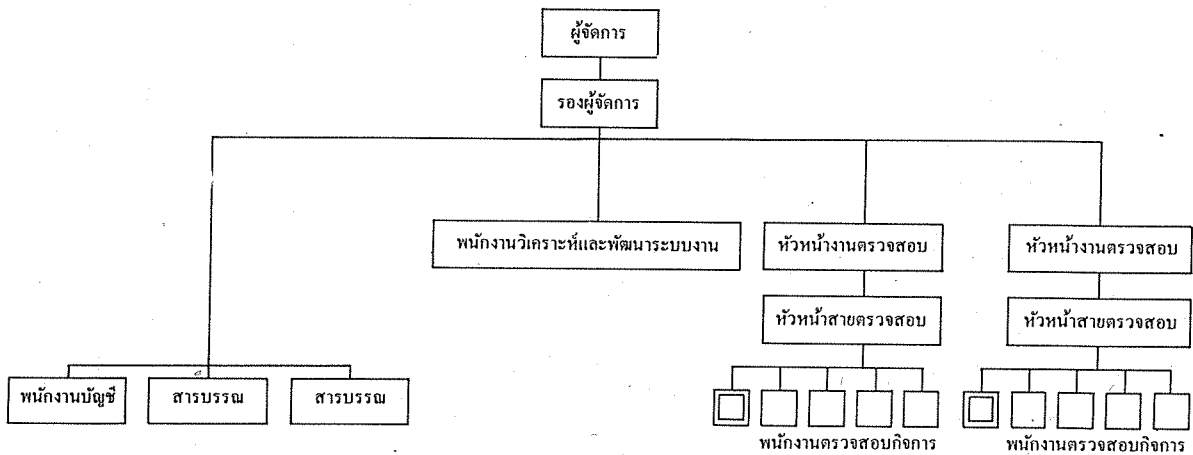

อัตราเก่ามี 17 ตำแหน่ง ตั้งเพิ่มสายตรวจสอบกิจการอีก 2 ตำแหน่ง คือ พนักงานตรวจสอบกิจการ จบการศึกษาระดับพาณิชย์การ สายบัญชี (ปวช.) ในอัตราเงินเดือน ๆ 2,050.- บาท ค่าครองชีพคนละ 500.- บาทต่อเดือน เพื่อเสริมกำลังในการตรวจสอบกิจการ ช่วยให้งานมีประสิทธิภาพมากขึ้น

1.2 เงินบำเหน็จเจ้าหน้าที่ เป็นค่าใช้จ่ายในการตั้งสำรองบำเหน็จแก่เจ้าหน้าที่ตามระเบียบที่กำหนดไว้ ซึ่งในปี 2527 มียอดยกมา 105,650.- บาท ต้องตั้งเพิ่มอีก 30,000.- บาท

1.3 ค่าตอบแทนผู้จัดการ เป็นค่าตอบแทนให้ผู้จัดการซึ่งมิใช่เจ้าหน้าที่ประจำของชุมนุมสหกรณ์ที่เสียสละเวลามาบริหารงานให้แก่ชุมนุมสหกรณ์ฯ โดยคิดเฉลี่ยให้ประมาณเดือนละ 4,000.- บาท

2. ค่าใช้จ่ายในการบริหาร

2.1 เบี้ยประชุมกรรมการดำเนินการและที่ปรึกษา ดังนี้

กรรมการดำเนินการ/ที่ปรึกษา	จำนวน 23 ท่าน	ประชุม 6 ครั้ง	เงิน $23 \times 6 \times 150 = 20,700.-$
กรรมการอำนวยการ	จำนวน 3 ท่าน	ประชุม 12 ครั้ง	เงิน $3 \times 12 \times 150 = 5,400.-$
กรรมการการศึกษา	จำนวน 3 ท่าน	ประชุม 12 ครั้ง	เงิน $3 \times 12 \times 150 = 5,400.-$
		รวม	31,500.-

สำหรับงบประมาณปี 2526 ตั้งไว้ 31,500.- บาท แต่จ่ายจริง 20,550.- บาท เท่านั้น ซึ่งในปี 2527 นี้ ชุมนุมสหกรณ์ฯ จะต้องมีการบริหารงานมากขึ้นและต้องจัดการประชุมหารือมากกว่าเดิม จึงขอตั้งงบประมาณไว้เท่าเดิม

2.2 เครื่องเขียนแบบพิมพ์และของใช้สำนักงาน ในปี 2526 ตั้งงบประมาณเครื่องเขียนแบบพิมพ์และของใช้สำนักงาน ไว้ 50,000.- บาท แต่จ่ายจริง 75,275.25 บาท สูงกว่างบประมาณ 25,275.25 บาท เนื่องจากต้องจ่ายค่าจัดพิมพ์หนังสือรายงานกิจการประจำปี เพื่อเสนอที่ประชุมใหญ่ ดังนั้น ในปี 2527 จึงขอตั้งงบประมาณเครื่องเขียนแบบพิมพ์และของใช้สำนักงาน จำนวน 70,000.- บาท

2.3 เบี้ยเลี้ยงพาหนะ เป็นค่าเบี้ยเลี้ยงพาหนะ ค่าเช่าที่พัก แก่กรรมการและเจ้าหน้าที่ที่ไปปฏิบัติงานนอกสำนักงาน เช่น การเดินทางไปให้การศึกษาอบรมแก่สหกรณ์สมาชิก ค่าพาหนะของเจ้าหน้าที่ในการเดินทางไปตรวจสอบกิจการและอื่น ๆ

งบประมาณปี 2526 ตั้งไว้ 25,000.- บาท จ่ายจริง 26,026.- บาท สูงกว่างบประมาณ 1,026.- บาท ในปี 2527 ชุมนุมสหกรณ์ฯ ได้มีการปรับอัตราค่าพาหนะในการเดินทางให้สูงขึ้นเพื่อสอดคล้องกับภาวะในปัจจุบัน จึงขอตั้งงบประมาณในปีนี้ จำนวน 40,000.- บาท

2.4 ค่ารับรอง ตั้งไว้เพื่อเป็นค่าใช้จ่ายเกี่ยวกับการรับรองในการประชุมแต่ละครั้ง และรับรองแขกต่างประเทศและสหกรณ์ออมทรัพย์ ที่จะเดินทางมาเยี่ยมชมกิจการของชุมนุมสหกรณ์ฯ ดังมีรายละเอียดดังนี้

- เป็นค่าเครื่องดื่มสำหรับกรรมการและแขกที่มาติดต่องาน	5,000.- บาท
- เป็นค่ารับรองแขกต่างประเทศและสหกรณ์ออมทรัพย์ที่มาเยี่ยมชมกิจการ	19,000.- บาท
- เป็นค่ารับรองในการประชุมร่วมระหว่างชุมนุมสหกรณ์ออมทรัพย์และชุมนุมสหกรณ์เครดิตยูเนียนฯ	4,000.- บาท
รวม	28,000.- บาท

2.5 ค่าธรรมเนียมไปรษณีย์ เป็นค่าใช้จ่ายในการส่งหนังสือติดต่อกับสหกรณ์สมาชิกหน่วยงานราชการต่าง ๆ ที่เกี่ยวข้อง ตลอดจนค่าอากร และอื่น ๆ เพื่อให้การบริหารงานสะดวกและรวดเร็วในการติดต่อ

2.6 ค่าเสื่อมราคาครุภัณฑ์ เป็นค่าใช้จ่ายในการตั้งสำรองค่าเสื่อมราคาครุภัณฑ์ที่ชุมนุมสหกรณ์ฯ มีอยู่ ตามอัตราที่กำหนดไว้ในระเบียบการบัญชีของสหกรณ์ พ.ศ. 2512

2.7 ค่าซ่อมแซมครุภัณฑ์ เป็นค่าใช้จ่ายที่ตั้งสำรองเพื่อซ่อมแซมครุภัณฑ์ เช่น เครื่องพิมพ์ดีด เครื่องโรเนียว, เครื่องคำนวณเลข ประมาณ 5,000.- บาท

2.8 ค่าใช้จ่ายเบ็ดเตล็ด เป็นค่าใช้จ่าย ที่ไม่สามารถจัดเข้าหมวดใดหมวดหนึ่งในข้อ 2 เช่น ค่าโทรศัพท์ทางไกล ค่ารักษาพยาบาล, และอื่น ๆ ประมาณ 40,000.- บาท

2.9 ค่าใช้จ่ายในการขาย เป็นค่าใช้จ่ายเกี่ยวกับการขนส่งแบบพิมพ์, ค่ากระดาษห่อของ ค่าบรรจุห่อแบบพิมพ์ เป็นต้น

3. ดอกเบี้ยจ่าย

เป็นค่าใช้จ่ายเกี่ยวกับดอกเบี้ยประเภทเงินกู้ ดอกเบี้ยเงินรับฝาก ดอกเบี้ยเงินสะสม และดอกเบี้ยกองทุนกลาง ซึ่งชุมนุมสหกรณ์ฯคาดว่าจะต้องจ่ายเพื่อการบริหารธุรกิจและเพื่อให้เกิดสภาพคล่องในการบริหารงาน โดยคำนวณจากทุนดำเนินการและแผนงานที่จะได้รับในปี 2527

4. ค่าใช้จ่ายตามโครงการ

4.1 การประชุมใหญ่และสัมมนา เป็นค่าเบี้ยเลี้ยง ค่าเช่าที่พัก ของกรรมการดำเนินการ ที่ปรึกษาและเจ้าหน้าที่ ในการประชุมใหญ่สามัญประจำปี

4.2 การให้การศึกษาอบรมแก่สหกรณ์สมาชิก เป็นค่าใช้จ่ายตามโครงการให้การศึกษา อบรมแก่สหกรณ์ออมทรัพย์ ตลอดจนสมาชิกชั้นนำของขบวนการสหกรณ์ออมทรัพย์

5. ครุภัณฑ์

เนื่องจากในปัจจุบันปริมาณงานของชุมนุมสหกรณ์ออมทรัพย์ฯได้ขยายมากขึ้น เช่น การให้การศึกษาอบรมแก่สหกรณ์ออมทรัพย์ในแต่ละภาค การขยายงานด้านการตรวจสอบกิจการ ให้มีประสิทธิภาพยิ่งขึ้น และเพื่อให้การจัดทำรายงานกิจการประจำปีและงานด้านอื่น ๆ เป็นไปอย่างมีประสิทธิภาพ ชุมชนสหกรณ์ฯยังขาดเครื่องมือในการช่วยทำให้งานดังกล่าวสำเร็จลุล่วงไปด้วยดีคือ เครื่องคำนวณเลข และเครื่องถ่ายเอกสาร สำหรับไว้ใช้ในสำนักงานในกรณีที่มียานเร่งด่วนและเพื่อบริการให้แก่สมาชิกที่มาติดต่องานได้รวดเร็วยิ่งขึ้น จึงขอตั้งงบประมาณเพื่อการนี้

6. สถานที่ทำงานแห่งใหม่

เพื่อเป็นค่าใช้จ่ายสำหรับสำนักงานแห่งใหม่ซึ่งจะแล้วเสร็จในปี 2527 เพื่อปรับปรุงและตกแต่งภายในสำนักงานอย่างเช่น โต๊ะ, เก้าอี้, ห้องประชุม ตู้เก็บเอกสาร และอื่น ๆ

ชุมนุมสหกรณ์ออมทรัพย์แห่งประเทศไทย จำกัด
แผนงานประจำปี 2527

ลำดับ	แผนงานที่จะจัดทำ	ผู้รับผิดชอบ	งบประมาณ	กำหนดการ			
				ไตรมาส 1	ไตรมาส 2	ไตรมาส 3	ไตรมาส 4
1	สัมมนาคณะกรรมการดำเนินการทั้งหมด 1 ครั้ง	กรรมการการศึกษา	ค่าจัดสถานที่, ค่าที่พักและ ค่าอาหาร = 20,000 บาท	○			
2	จัดอบรมพนักงานอย่างน้อย 2 ครั้ง	กรรมการการศึกษา	ค่าจัดสถานที่, ค่าที่พักและ ค่าอาหาร = 22,000 บาท	○	○	○	○
3	จัดฝึกอบรมความรู้ทางด้านบัญชีให้แก่สหกรณ์สมาชิกอย่างน้อย 1 หลักสูตร	กรรมการการศึกษา	ผู้เข้าฝึกอบรม 30 คนจ่าย ค่าใช้จ่ายต่อคน = 500 บาท				○
4	การบริหารเงินทุน	กรรมการอำนวยความสะดวก	-	○			○
5	การจัดทำประกันให้แก่สหกรณ์สมาชิก	กรรมการอำนวยความสะดวก	วงเงินที่ใช้ 5,000 บาท		○		○
6	จัดหลักสูตรสัมมนาทางวิชาการให้แก่สหกรณ์สมาชิกไม่น้อยกว่า 10 หลักสูตร	กรรมการการศึกษา	ค่าการประชุม ค่าใช้จ่ายใน การเดินทาง หาดิน หลักสูตรละ 2,000 บาท				○
7	แผนการย้ายที่ทำการ	รองประธานฝ่ายบริหาร	รวม 20,000.- บาท	○			
8	การปรับปรุงสถานที่ทำการ	กรรมการอำนวยความสะดวก	-		○		○
9	การปรับปรุงแบบพิมพ์	กรรมการการศึกษา	วงเงินที่ใช้ 400,000 บาท		○		○
10	การประกวดรายงาานกิจการประจำปีดีเด่น	กรรมการประชาสัมพันธ์	-	○			○
			ค่าเบี้ยประชุม, ค่าของรางวัล ค่ารับรองกรรมการจากสถาบัน อื่น, ค่าไปรษณีย์ภัณฑ์ ใน วงเงินไม่เกิน 10,000 บาท				

ลำดับ	แผนงานที่จะจัดทำ	ผู้รับผิดชอบ	งบประมาณ	กำหนดการ			
				ไตรมาส 1	ไตรมาส 2	ไตรมาส 3	ไตรมาส 4
11	โครงการศูนย์ข่าวสารและทรัพยากรมนุษย์	กรรมการประชาสัมพันธ์, กรรมการการศึกษา	ค่าศึกษาและสรุปข้อมูล, คชจ.ในการเดินทาง, ค่า ไปรษณีย์วงเงิน = 1,000.- ค่าศึกษาและสรุปข้อมูล, คชจ.ในการเดินทาง ค่า ไปรษณีย์วงเงิน 3,000.-	○			○
12	การให้คำปรึกษาด้านการบริหารงาน การบริหารการเงินและการจัดองค์การ	กรรมการการศึกษา	การเก็บรวบรวมข้อมูล, การ เก็บเอกสาร, การประชุม, ค่าไปรษณีย์ วงเงิน 5,000.-	○			○
13	การจัดชั้นสหกรณ์	กรรมการอำนวยความสะดวก	ค่าอาหาร, ค่าเบี้ยประชุมมีละ 6 ครั้ง ครั้งละ 3,000.- รวม 18,000.- บาท	○			○
14	โครงการทวิประสานชุมชนสหกรณ์ออมทรัพย์ฯ กับชุมชนสหกรณ์เครดิตยูเนียนฯ	กรรมการอำนวยความสะดวก	ค่าเบี้ยเลี้ยงและค่าใช้จ่าย ในการเดินทางตามระเบียบ ของชุมชนสหกรณ์ออมทรัพย์ฯ	○	○		○
15	การระดมทุนของสหกรณ์	คณะกรรมการดำเนินการ					
16	การประสานงานกับกรมส่งเสริมสหกรณ์ ในโครงการให้การศึกษาด้านสหกรณ์แก่สมาชิก ชั้นนำใน 36 จังหวัด	คณะกรรมการดำเนินการ					

(รายละเอียดงบประมาณโปรดดูประกอบจากงบประมาณประจำปี)

เลือกตั้งกรรมการดำเนินการ
แทนตำแหน่งซึ่งต้องออกตามวาระ

เรื่อง เลือกลงกรรมการดำเนินการแทนตำแหน่งซึ่งต้องออกตามวาระ

ประธาน เสนอว่าตามข้อบังคับของชุมนุมสหกรณ์ฯ ข้อ 45 กำหนดว่า คณะกรรมการดำเนินการนั้นให้มีจำนวนไม่น้อยกว่า 9 คน และไม่เกิน 15 คน ซึ่งที่ประชุมใหญ่เลือกตั้งขึ้นจากผู้แทนสมาชิก โดยมีตำแหน่งประธานกรรมการคนหนึ่ง รองประธานกรรมการคนหนึ่ง หรือหลายคน เลขานุการคนหนึ่ง นอกนั้นเป็นกรรมการ และข้อ 46 กำหนดว่า คณะกรรมการดำเนินการซึ่งที่ประชุมใหญ่สามัญเลือกตั้งให้อยู่ในตำแหน่งได้ 2 ปี เมื่อเป็นกรรมการดำเนินการอยู่ในตำแหน่งจนครบสองปีแล้วก็ให้ที่ประชุมใหญ่สามัญเลือกตั้งกรรมการดำเนินการขึ้นแทนทุกปี ถ้าหากปีใดยังไม่มีกรรมการเลือกตั้งกรรมการดำเนินการขึ้นแทนตำแหน่งที่ว่างนั้น ก็ให้คณะกรรมการดำเนินการชุดเดิมอยู่ในตำแหน่งไปจนกว่าจะมีการเลือกตั้งดังกล่าวนี้

กรรมการดำเนินการผู้ออกไปนั้น อาจได้รับเลือกตั้งซ้ำ

สำหรับปี 2526 มีกรรมการซึ่งต้องออกตามวาระรวม 7 ท่านคือ

- | | |
|-------------------------------|--------------------------|
| 1. นายสัมฤทธิ์ ลำเจียก | รองประธานกรรมการ คนที่ 2 |
| 2. รศ.นพ.วีระพงษ์ นัตรานนท์ | รองประธานกรรมการ คนที่ 3 |
| 3. พ.ต.อ.ขจร สุชาติานนท์ | กรรมการ |
| 4. นายสวัสดิ์ จันทหาร | กรรมการ |
| 5. นายสมพงษ์ เอี่ยมวิริยวัฒน์ | กรรมการ |
| 6. นายสมศักดิ์ จรุงธนาภิบาล | กรรมการ |
| 7. น.ส.ศรีลย์ จันสัจชัย | กรรมการและเลขานุการ |

ตำแหน่งกรรมการที่จะเลือกตั้งใหม่นี้เลือกได้ไม่เกิน 7 คน รวมกับกรรมการเดิมที่ยังอยู่ในวาระอีก 8 คนรวมเป็นคณะกรรมการดำเนินการ 15 คน ตามมติที่ประชุม

จึงขอเสนอที่ประชุมเพื่อพิจารณา

ที่ประชุม _____

ชุมนุมสหกรณ์ออมทรัพย์ฯ
กับความร่วมมือในขบวนการสหกรณ์

ชุมนุมสหกรณ์ออมทรัพย์ฯกับความร่วมมือในขบวนการสหกรณ์

เพื่อคลี่คลายปัญหาต่าง ๆ ของสหกรณ์จำนวนมากที่ยังมีการดำเนินงาน ไม่กระฉับกระฉอม ทั้งทางด้านการเงิน การบัญชี จนหลายกรณีปรากฏว่า ได้เปิดให้มีช่องทางของการกระทำทุจริต ขึ้นในรูปแบบต่าง ๆ ซึ่งเป็นที่ทราบกันดีว่า มูลเหตุสำคัญนั้น เนื่องมาจากคณะกรรมการดำเนินการของสหกรณ์นั้น ๆ ยังมีความรู้ความเข้าใจตลอดจนการให้ความสนใจ ในการควบคุมดูแลต่อเจ้าหน้าที่ของตนไม่เพียงพอ

สำหรับสหกรณ์ออมทรัพย์ที่ตั้งขึ้นใหม่ ที่ยังมีความจำเป็นที่จะต้องได้รับคำแนะนำและให้ความรู้ เกี่ยวกับหลักเกณฑ์ต่าง ๆ ของการดำเนินงานสหกรณ์เป็นอย่างมาก ชุมนุมสหกรณ์ออมทรัพย์ จึงได้ร่วมมือกับหน่วยราชการและองค์กรสหกรณ์อื่น ๆ เช่น สันนิบาตสหกรณ์แห่งประเทศไทย กรมส่งเสริมสหกรณ์ ชุมนุมสหกรณ์เครดิตยูเนียนแห่งประเทศไทย ตลอดจนสหกรณ์สมาชิก โดยทั่วไป ด้วยการส่งวิทยากร ข่าวสาร ข้อมูลต่าง ๆ ไปเข้าร่วมการสัมมนาและการบรรยายทางวิชาการในโอกาสต่าง ๆ รวมถึงตลอดไปจนถึง การให้ความร่วมมือแก่กรมส่งเสริมสหกรณ์ ในโครงการให้การศึกษาอบรม แก่สมาชิกชั้นนำของสหกรณ์ออมทรัพย์ที่วราชาณาจักร นอกจากนี้ยังมีการเผยแพร่เรื่องราวเกี่ยวกับสหกรณ์ออมทรัพย์ทางสื่อมวลชนทั้งทางวิทยุกระจายเสียง และสิ่งตีพิมพ์ต่าง ๆ สำหรับการบริการทางด้านวิชาการนั้น ชุมนุมสหกรณ์ออมทรัพย์ฯก็มีนโยบายที่จะเผยแพร่ งานทางด้านวิชาการสหกรณ์ให้มีขอบเขตที่ขยายออกไปอย่างกว้างขวาง หวังที่จะได้เห็นสหกรณ์สมาชิกเป็นองค์กรที่เปรียบพร้อมไปด้วย ประสิทธิภาพของการบริหารและบริการ ดังนั้นชุมนุมสหกรณ์ออมทรัพย์แห่งประเทศไทย จำกัด จึงได้จัดวางหลักสูตรเพื่อสนองเจตนารมณ์ของการบริหารสหกรณ์ให้สหกรณ์สมาชิกทั่วประเทศ โดยได้พยายามจัดหลักสูตรที่วิเคราะห์แล้วเห็นว่าเป็นประโยชน์ต่อการบริหารของสหกรณ์โดยมีเป้าหมายของการดำเนินงานที่วราชาณาจักร โดยหมุนเวียนผลัดเปลี่ยนกันไปจัดหลักสูตรตามภาคต่าง ๆ อย่างทั่วถึงทุกภาค และบางหลักสูตร แม้จะไม่จัดครบทุกภาคในปีนั้น ก็พยายามจัดเสริมให้ครบทุกภาคในปีต่อไป

การประสานงานของชุมนุมสหกรณ์ออมทรัพย์ฯ กับองค์กรทางสหกรณ์ต่าง ๆ ทั้งทางราชการและเอกชนย่อมเป็นนิมิตหมายอันดี ในการที่จะจรดลง แนวทางอันเป็นแบบฉบับที่ดี ต่อการพัฒนาสหกรณ์ในอนาคต

สถานการณ์ของสหกรณ์ออมทรัพย์
ภายใต้ภาวะของการเป็นสถาบันการเงิน

สถานการณ์ของสหกรณ์ออมทรัพย์ ภายใต้ภาวะของการเป็นสถาบันการเงิน

การรณรงค์ให้สหกรณ์ออมทรัพย์เป็นสถาบันการเงินเป็นภารกิจที่ทางชุมนุมสหกรณ์ออมทรัพย์ฯ ได้รับการกิจที่จะต้องจัดดำเนินการให้เป็นไปได้ และ 2 ปีเศษที่ผ่านมาสภาพเศรษฐกิจได้เอื้ออำนวยต่อการพิจารณาของผู้มีส่วนเกี่ยวข้องหลาย ๆ ฝ่าย จึงเป็นผลให้แนวทางที่ชุมนุมสหกรณ์ออมทรัพย์ฯ หวังไว้แจ่มใสขึ้นตามลำดับจนกระทั่งเมื่อวันที่ 21 พฤศจิกายน 2526 ทางราชการจึงได้มีการยอมรับให้สหกรณ์ออมทรัพย์เป็นสถาบันการเงินอย่างเป็นทางการ กล่าวคือ มีประกาศกระทรวงการคลังฉบับที่ 4 อาศัยอำนาจตามความในพระราชบัญญัติดอกเบี้ยเงินกู้ยืมของสถาบันการเงิน พุทธศักราช 2523 มาตรา 3 (4) และมาตรา 4 ให้สหกรณ์ออมทรัพย์และชุมนุมสหกรณ์ออมทรัพย์ฯ เป็นสถาบันการเงิน โดยมีสิทธิที่จะคิดดอกเบี้ยเงินกู้ทุกประเภทได้ในอัตราไม่เกินร้อยละ 19 ต่อปี คำประกาศนี้ได้รับการรับรองโดยราชกิจจานุเบกษาฉบับพิเศษ หน้า 1 เล่ม 100 ตอนที่ 189 วันที่ 2 ธันวาคม 2526

ผลจากคำประกาศดังกล่าวได้ส่งให้สหกรณ์ออมทรัพย์ก้าวไปสู่มิติใหม่อย่างน้อยก็เป็นผลที่เห็นชัดที่สุดอยู่หลายประการคือ

1. ผลประโยชน์จากการที่สหกรณ์สามารถขยายอัตราดอกเบี้ยเงินกู้ได้จะช่วยให้สหกรณ์มีขีดความสามารถในการแสวงหาแหล่งเงินมาใช้บริการแก่สมาชิกได้ง่าย สะดวก และรวดเร็วขึ้น ที่สำคัญคือสหกรณ์ที่เคยมีสมาชิกเข้าคิวรอคอยเงินกู้จะคลี่คลายไป

2. สหกรณ์จะสามารถมีสภาพคล่องสูงขึ้นการหมุนเวียนของเงินมีความคล่องและมีการไหลของเงินในอัตราที่รวดเร็ว ธุรกิจของสหกรณ์จะมีขอบเขตการขยายงานที่กว้างขวางขึ้น ซึ่งย่อมหมายความว่าสหกรณ์สามารถให้บริการแก่สมาชิกได้อย่างเต็มประสิทธิภาพยิ่งขึ้น

3. สมาชิกจะสามารถได้ใช้บริการเงินฝากและเงินกู้ในอัตราดอกเบี้ยที่เป็นธรรม เพราะแต่เดิมเพดานดอกเบี้ยเงินกู้ของสหกรณ์ถูกจำกัดไว้แค่อัตรา 15 ต่อปีเป็นผลให้สหกรณ์ต้องจำกัดอัตราดอกเบี้ยเงินฝากประจำให้อยู่ในอัตราหนึ่งแต่เมื่อสหกรณ์สามารถปรับปรุงอัตราดอกเบี้ยเงินกู้ให้สูงขึ้นสอดคล้องกับสภาพการณ์ของตลาดดอกเบี้ย จะช่วยให้สหกรณ์มีช่วงของการขยายดอกเบี้ยเงินฝากให้สูงขึ้นเป็นประโยชน์ต่อสหกรณ์ในการระดมเงินออมซึ่งเป็นการระดมทุนของสหกรณ์ที่เป็นผลดีต่อสมาชิกและสหกรณ์มากขึ้นและส่งผลในระยะยาวที่จะช่วยให้สหกรณ์ลดการแสวงหาเงินทุนจากแหล่งเงินภายนอก

4. สหกรณ์จะสามารถตัดปัญหาการฉกฉวยประโยชน์และการหาทางเอาเปรียบสมาชิกของผู้ปฏิบัติงานในสหกรณ์ซึ่งมักจะใช้เงื่อนไขของการขาดแคลนเงินให้กู้ เพราะวงเงินไม่เพียงพอมาเป็นเครื่องต่อรองแสวงหาผลประโยชน์กับสมาชิกผู้มาขอเงินแต่ในระยะต่อไปนี้ การปฏิบัติการเช่นว่าจะไม่อาจดำเนินการต่อไปได้อีกแล้ว หรือหากจะดำเนินการไปได้อีกก็ไม่สะดวกเช่นแต่ก่อน เพราะขีดความสามารถของสหกรณ์ ในการหาเงินมาให้สมาชิกกู้ยืมมีความคล่องตัวสูงมากขึ้นตามลำดับ

5. ในกรณีที่สมาชิกจะต้องเสียอัตราดอกเบี้ยเงินกู้มากขึ้นนั้น ก็มีไว้ว่าสมาชิกจะเดือดร้อนหรือจะมีภาระลำบากมากขึ้น เพราะการไปกู้เงินจากสถาบันภายนอกย่อมลำบากและต้องเสียดอกเบี้ย

มากกว่า นอกจากนี้ที่สำคัญที่สุดก็คือสหกรณ์ออมทรัพย์ จะเป็นสถาบันเดียวที่มีการเฉลี่ยเงินคืน ในส่วนของดอกเบี้ยที่สมาชิกจ่ายกลับไปให้กับสมาชิกผู้กู้เงิน ซึ่งโดยวิธีการนี้ย่อมหมายความว่า สมาชิกมิได้เสียดอกเบี้ยสูงขึ้นเต็มตามจำนวนที่จ่าย

6. การที่สหกรณ์สามารถเพิ่มดอกเบี้ยจะช่วยให้สหกรณ์ สามารถรักษาระดับคงของการ จ่ายเงินปันผล หรือเพิ่มขีดความสามารถในการจ่ายเงินปันผลแก่สมาชิกได้สูงขึ้น อันจะก่อประโยชน์แก่ สหกรณ์และสมาชิกที่ถือหุ้นอยู่ในสหกรณ์

ฐานะของสหกรณ์ภายใต้มิติใหม่

การให้สหกรณ์เป็นสถาบันการเงินตามประกาศกระทรวงการคลังนั้นย่อมเป็นผลเฉพาะ ในส่วนที่เกี่ยวกับการปรับปรุงดอกเบี้ยเงินให้กู้ยืมเป็นการเฉพาะมิได้มีความหมายในแนวทางอื่นที่ จะทำให้สหกรณ์เปลี่ยนสถานภาพไป สหกรณ์ออมทรัพย์ทุกแห่งยังคงอยู่ภายใต้พระราชบัญญัติสหกรณ์ 2511 ยังคงอยู่ในความดูแลของนายทะเบียนสหกรณ์ การปฏิบัติการและการดำเนินงานใด ๆ ก็ยังคง เป็นไปภายใต้ข้อบังคับและระเบียบหรือหลักปฏิบัติเช่นเดิมทุกประการ กรณีเช่นว่านี้จึงย่อมหมายถึง ความว่าสหกรณ์ออมทรัพย์จะไม่ต้องปฏิบัติการใด ๆ เหมือนกับสถาบันการเงินอื่น เช่น ธนาคาร- พาณิชย์ เครดิตฟองซิเอร์ บริษัทเงินทุน บริษัทหลักทรัพย์ เพราะสหกรณ์ออมทรัพย์อยู่ภายใต้ พระราชบัญญัติคนละฉบับ สังกัดคนละกระทรวงกับสถาบันการเงินดังกล่าวข้างต้น ดังนั้นหลัก ปฏิบัติใด ๆ ที่เกี่ยวกับสถาบันการเงินประเภทอื่น ๆ อาทิ หลักปฏิบัติในด้านการสำรองเงินสด ประกันสภาพคล่อง การภาษีการค้า การหักส่วนลด ฯลฯ จะไม่นำมาใช้กำกับกับสหกรณ์ออมทรัพย์ แต่อย่างใด

สำหรับการกำกับของทางราชการ เช่น กรมส่งเสริมสหกรณ์นั้นก็ยังคงมีอำนาจอยู่ เช่นเดิมในการให้คำแนะนำหรือชี้ทางดำเนินการให้แก่สหกรณ์ การขอแก้ไขระเบียบและข้อบังคับ ของสหกรณ์โดยเฉพะอย่างยิ่งระเบียบหรือข้อบังคับเกี่ยวกับการเงินก็ยังคงต้องให้อยู่ในดุลพินิจของ นายทะเบียนสหกรณ์โดยคำแนะนำ ของเจ้าหน้าที่กรมส่งเสริมสหกรณ์อยู่เช่นเดิม ในประเด็น เช่นนี้ทางราชการย่อมมีศักดิ์และสิทธิและดำรงไว้ซึ่งอำนาจในการตัดสินใจสุดท้ายสำหรับการ พิจารณายินยอมหรือไม่ยินยอมให้สหกรณ์หนึ่งสหกรณ์ใดแก้ไขระเบียบข้อบังคับ

ข้อที่สำคัญก็คือภายใต้มิติใหม่นี้ผู้บริหารของสหกรณ์ต่าง ๆ จะต้องมีการเคลื่อนไหวและ ปรับปรุงวิธีการบริหารงานให้ทันเหตุการณ์และมีการตัดสินใจที่เฉียบพลันเพื่อที่จะสามารถบริหาร งานธุรกิจการเงินของสหกรณ์ให้ได้รับประโยชน์สูงสุด เพราะภายใต้เงื่อนไขของการปฏิบัติงานใหม่นี้ สหกรณ์จะต้องมีการปรับปรุงตัวให้เหมาะสมและทันการณ์ต่อสภาวะทางการเงินในตลาดการเงิน ซึ่งมีการผันแปรกันอยู่ตลอดเวลา ซึ่งภารกิจอันนี้เป็นภารกิจที่หนักหน่วงและซับซ้อนผู้บริหารของ สหกรณ์ออมทรัพย์จะมองข้ามไปเสียมิได้ ทั้งนี้เพื่อความวัฒนาสถาพรของสหกรณ์ของตนในอันที่ จะสามารถดำรงตนในสภาวะของการแข่งขันที่ท้าทายได้อย่างเป็นผลดี



ปัญหาและอุปสรรคในการดำเนินการ
ของชุมชนสหกรณ์ออมทรัพย์ฯ

ปัญหาและอุปสรรคในการดำเนินการของชุมนุมสหกรณ์ออมทรัพย์ฯ

การดำเนินธุรกิจและการปฏิบัติตามหน้าที่ของชุมนุมสหกรณ์ออมทรัพย์แห่งประเทศไทย จำกัด ดำเนินไปตามวัตถุประสงค์ของชุมนุมสหกรณ์ฯ ที่ตั้งไว้กล่าวคือ การเป็นผู้แทนรักษาประโยชน์ร่วมกันของสหกรณ์ออมทรัพย์ การเป็นศูนย์กลางทางด้านการเงินของสหกรณ์ออมทรัพย์ การจัดจำหน่ายเครื่องเขียนแบบพิมพ์และของใช้สำนักงาน การตรวจวิเคราะห์การดำเนินงานของสหกรณ์ออมทรัพย์ และการส่งเสริมเผยแพร่กิจการสหกรณ์ออมทรัพย์ การดำเนินการในหน้าที่ดังกล่าวจะดำเนินการได้อย่างมีประสิทธิภาพมากน้อยอย่างไร นอกจากขึ้นอยู่กับประสิทธิภาพของการดำเนินงานของคณะกรรมการและเจ้าหน้าที่แล้ว ยังขึ้นอยู่กับปัจจัยภายนอกที่เกี่ยวข้องด้วย เช่น จากหน่วยราชการที่ให้การส่งเสริมและควบคุม และจากสมาชิกของชุมนุมสหกรณ์ฯ เองด้วย การดำเนินการของชุมนุมสหกรณ์ฯ ที่แล้วมาประสบปัญหาและอุปสรรคพอสรุปได้ คือ

ปัญหาเนื่องจากโครงสร้าง

- อัตราดอกเบี้ยเงินกู้ ตั้งแต่ปี 2523 เป็นต้นมาสหกรณ์ออมทรัพย์ต่าง ๆ เริ่มที่จะมีการปรับอัตราเงินปันผลจากร้อยละแปดต่อปี เป็นร้อยละสิบสามต่อปี เพื่อให้สอดคล้องกับอัตราเงินฝากประจำที่สูงขึ้นในระดับเดียวกัน และรักษาทุนดำเนินการไว้ในสหกรณ์ไม่ให้ไหลออก ฉะนั้นจึงได้มีการปรับดอกเบี้ยเงินกู้จากร้อยละสิบสองต่อปี เป็นร้อยละสิบห้าต่อปี (ไม่เกินที่กฎหมายกำหนด) ทั้ง ๆ ที่ควรจะปรับอัตราดอกเบี้ยเงินกู้สูงกว่านี้ เพื่อที่จะรักษาโครงสร้างของการกระจายผลประโยชน์ทางเศรษฐกิจที่ยุติธรรม และเพื่อที่จะเปิดโอกาสให้สหกรณ์สามารถดึงดูดทุนดำเนินการเข้ามาในสหกรณ์ได้เพิ่มขึ้นก็ยังไม่สามารถจะทำได้ ฉะนั้นผลกระทบดังกล่าวจึงมาสู่ชุมนุมสหกรณ์ฯ ด้วย กล่าวคือ ผลักภาระให้ชุมนุมสหกรณ์ฯ ไม่สามารถกำหนดอัตราดอกเบี้ยเงินกู้แก่มวลสมาชิกได้เกินร้อยละสิบสี่ต่อปี ยังผลให้ชุมนุมสหกรณ์ฯ ไม่สามารถดึงเงินในตลาดมาให้บริการแก่สมาชิกได้กว้างขวางได้ตามที่ควรจะเป็น พร้อมทั้งชุมนุมสหกรณ์ฯ มีรายได้จากดอกเบี้ยนอกจากไม่พอเพียงกับค่าใช้จ่ายในการดำเนินงานแล้ว ยังแทบจะไม่พอกับค่าใช้จ่ายในการนำเงินมาให้สมาชิกกู้ยืมด้วย

- พ.ร.บ.สหกรณ์ ยังมีขีดจำกัดและไม่เอื้ออำนวยที่จะให้สหกรณ์ออมทรัพย์ หรือชุมนุมสหกรณ์ออมทรัพย์แห่งประเทศไทย จำกัด ปรับตัวให้เข้ากับสภาวะเศรษฐกิจและการเงินที่เปลี่ยนแปลงไป ประกอบกับการที่ชุมนุมสหกรณ์ฯ พยายามเพื่อให้สหกรณ์ออมทรัพย์เป็นสถาบันการเงิน จนกระทั่งได้มีการประกาศให้เป็นสถาบันการเงินได้ตั้งแต่วันที่ 21 พฤศจิกายน 2526 ก็ตาม เพื่อเปิดโอกาสให้สหกรณ์ต่าง ๆ สามารถปรับตัวเองได้อย่างรวดเร็ว เช่น อัตราดอกเบี้ยเงินกู้และเงินฝากที่เปลี่ยนแปลงได้ แต่ในความเป็นจริงแล้วการที่จะดำเนินการให้เกิดความคล่องตัว เพื่อบริหารสภาพคล่อง เพื่อการต่อทุน เพื่อรักษาทุนดำเนินการเอาไว้ไม่ให้ไหลออก ทำได้ยากลำบากยิ่ง ทั้งนี้เนื่องจากการขาดความเข้าใจในแนวทางที่ถูกทางการเป็นสหกรณ์ออมทรัพย์และสถาบันการเงินของหน่วยงานทางราชการที่เกี่ยวข้องที่ยังคงมีทัศนคติในความรู้สึกของนักสหกรณ์ทั้งหลายที่ยังคงเน้นหนักในด้านการกำกับกว่าการส่งเสริม สิ่งเหล่านี้ คงเป็นปัญหาของการทำหน้าที่ตัวแทนต่อสมาชิกของชุมนุมสหกรณ์ฯ อยู่ต่อไป

- เนื่องจากสหกรณ์ออมทรัพย์เป็นธุรกิจด้านการเงิน ซึ่งมีการแปรผันตามสภาวะทางเศรษฐกิจและการเงินภายในประเทศและต่างประเทศเป็นอย่างมาก เจ้าหน้าที่ของรัฐที่มีส่วนต่อการดำเนินธุรกิจของสหกรณ์ออมทรัพย์ได้อย่างมีประสิทธิภาพยังมีความรู้และความสันทัดในด้านการบริหารเงินทุนที่จำกัด ต้องการการวางมาตรการติดตามที่จะแก้ไขปัญหาเพื่อให้สหกรณ์ออมทรัพย์อยู่รอด และเพื่อให้องค์กรสหกรณ์ออมทรัพย์จะต้องมีการเปลี่ยนแปลงตัวเองตลอดเวลาให้เข้ากับสภาวะเศรษฐกิจและการเงิน วิทยาการและเทคโนโลยีที่มีการเปลี่ยนแปลง ตลอดจนมาตรการที่จะให้เจ้าหน้าที่ของรัฐ แต่ละบุคคลมีแนวทางที่จะสนับสนุน เกื้อกูล ส่งเสริมให้คำแนะนำแก่สหกรณ์ออมทรัพย์ต่าง ๆ เป็นแนวทางเดียวกันได้ ชุมนุมสหกรณ์ฯ จะต้องพยายามชี้แจง ทำความเข้าใจต่อผู้เกี่ยวข้องเพื่อก่อให้เกิดการดำเนินการดังกล่าวข้างต้นอย่างมีประสิทธิภาพยิ่งขึ้น

- มาตรการที่รัฐได้สร้างเพื่อเป็นมูลเหตุจูงใจให้การดำเนินการของสหกรณ์ออมทรัพย์มีประสิทธิภาพและถูกต้องตามหลักการของสหกรณ์โดยจัดให้มีการประกวดสหกรณ์ออมทรัพย์ดีเด่นประจำปีขึ้น แต่เนื่องจากหลักเกณฑ์ที่ใช้วัดประสิทธิภาพการดำเนินธุรกิจสหกรณ์ออมทรัพย์ยังคงมีการใช้เครื่องวัดที่ยังไม่สู้จะเหมาะสมครบถ้วน ฉะนั้นแทนที่จะเป็นมูลเหตุจูงใจให้สหกรณ์ออมทรัพย์ดำเนินธุรกิจอย่างมีประสิทธิภาพกลับจะกลายเป็นการดำเนินงานที่ยังให้บริการแก่มวลสมาชิกไม่กว้างขวางหรือครบถ้วนก็อาจจะได้รับรางวัล ซึ่งชุมนุมสหกรณ์ฯ ได้ชี้แจงข้อบกพร่องให้นายทะเบียนรับทราบแล้ว คงจะต้องติดตามขอให้มีการแก้ไขให้เป็นไปตามหลักเกณฑ์ที่ถูกต้องต่อไป

ปัญหาภายในของชุมนุมสหกรณ์ออมทรัพย์ฯ

- กำลังเจ้าหน้าที่น้อยกว่าขอบเขตของงาน

โดยเหตุที่การดำเนินธุรกิจสหกรณ์ออมทรัพย์นั้น การที่จะมีรายจ่ายเพิ่มขึ้นต้องคำนึงถึงผลประโยชน์ตอบแทนที่ผู้ถือหุ้นควรจะได้รับในอัตราที่เป็นธรรมก่อน ฉะนั้นโดยที่เหตุที่ธุรกิจของชุมนุมสหกรณ์ฯ ยังดำเนินการไม่กว้างขวางเท่าที่โอกาสกรรมการอยากจะทำให้ดำเนินการ เจ้าหน้าที่ของชุมนุมสหกรณ์ฯ ทุกคนจึงต้องทำงานกันอย่างเต็มมือ พร้อมกับชุมนุมสหกรณ์ฯ จะต้องทำการฝึกฝนเจ้าหน้าที่ที่เข้าใหม่ให้ทำงานได้อย่างดียิ่งขึ้นด้วย จึงเป็นภาระอันหนักแก่คณะกรรมการดำเนินการจะต้องช่วยกันทำงานในลักษณะประจำด้วย ในปัจจุบันมีคณะกรรมการเพียง 4-5 คนเท่านั้นที่พอจะปลีกเวลาจากงานประจำมาช่วยทำงานของชุมนุมสหกรณ์ฯ ได้

- การถือหุ้นเรือนหุ้นต่อชุมนุมสหกรณ์ฯ

ยังมีสมาชิกของชุมนุมสหกรณ์ฯ ขาดการส่งหุ้นเรือนหุ้นให้ครบถ้วนตามระเบียบของการถือหุ้นในชุมนุมสหกรณ์ฯ กล่าวคือ หุ้นเรือนหุ้นของสหกรณ์ 1,000,000 บาทต่อการถือหุ้นเรือนหุ้นในชุมนุมสหกรณ์ฯ 1,000 บาท ชุมนุมสหกรณ์ฯ จึงใคร่ถือโอกาสนี้เรียนชี้แจงว่า การถือหุ้นเรือนหุ้นต่อชุมนุมสหกรณ์ฯ ให้ครบถ้วนตามระเบียบนั้นไม่จำเป็นที่จะต้องขออนุมัติที่ประชุมกรรมการดำเนินการแต่อย่างใด ผู้มีอำนาจลงนามของสหกรณ์สั่งให้ดำเนินการดังกล่าวได้เลย เพราะเป็นการดำเนินการตามข้อผูกพันที่คณะกรรมการได้อนุมัติไว้แต่เดิม

- การบริการจำหน่ายแบบพิมพ์

ชุมนุมสหกรณ์ฯ ได้จัดบริการแก่มวลสมาชิกในการจัดหาแบบพิมพ์ในการดำเนินงานของสหกรณ์สมาชิกต่าง ๆ ทั้งนี้เพื่อความสะดวกและถูกต้องตามหลักการแก่มวลสมาชิกในราคาที่ดีกว่าท้อง

ตลาด ชุมชนสหกรณ์ฯ ได้พยายามเร่งรัดติดตามให้มีการจัดส่งแบบพิมพ์ให้แก่สมาชิกโดยรวดเร็ว เพื่อทันต่อความต้องการของสมาชิก ในรอบปี 2526 มีสมาชิกใช้บริการชุมชนสหกรณ์ฯ ในแบบพิมพ์ต่าง ๆ น้อยกว่าที่ประมาณการไว้ ฉะนั้น ในรอบปี 2527 นี้ ชุมชนสหกรณ์ฯ คงได้รับการสั่งซื้อแบบพิมพ์ต่าง ๆ มากขึ้น

- การให้บริการทางวิชาการ

นอกจากชุมชนสหกรณ์ฯ ได้พยายามจัดให้มีการอภิปราย สัมมนาและเผยแพร่ความรู้ความเข้าใจในด้านการบริหารและการดำเนินการของสหกรณ์ออมทรัพย์แล้ว ยังได้รับเชิญให้เป็นวิทยากรในการจัดการสัมมนาและการประชุมใหญ่ของสหกรณ์ออมทรัพย์ต่าง ๆ หลายแห่ง เนื่องจากว่าในปัจจุบันชุมชนสหกรณ์ฯ ยังมีวิทยากรที่พอจะอุทิศเวลาให้ได้เพียง 2-3 คน ดังนั้นการเชิญของสหกรณ์สมาชิกในระยะกระชั้นชิด ชุมชนสหกรณ์ฯ จึงไม่สามารถจัดส่งวิทยากรไปร่วมการประชุมหรือการสัมมนาได้

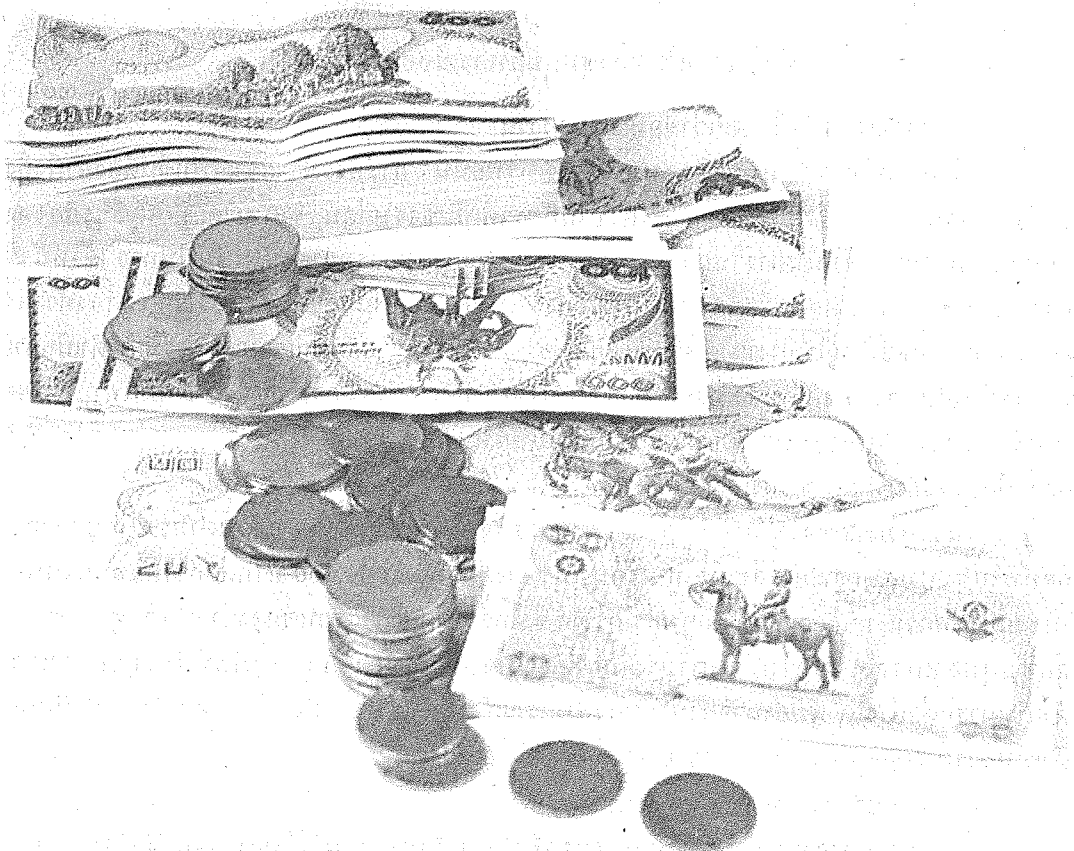

ภาคผนวก



ที่ กค 0303/61540

กระทรวงการคลัง
ในพระบรมมหาราชวัง 10200

1 ธันวาคม 2526

เรื่อง กำหนดให้สหกรณ์ออมทรัพย์ ชุมชุมสหกรณ์ออมทรัพย์ และบริษัทประกันชีวิตเป็นสถาบันการเงิน
เรียน ปลัดกระทรวงเกษตรและสหกรณ์

อ้างถึง หนังสือกระทรวงเกษตรและสหกรณ์ ที่ กส 1109/00559 ลงวันที่ 8 มกราคม 2525
สิ่งที่ส่งมาด้วย สำเนาประกาศกระทรวงการคลัง เรื่อง การกำหนดสถาบันการเงินและอัตรา

สูงสุดของดอกเบี้ยที่สถาบันการเงินอาจคิดได้จากผู้กู้ยืม ฉบับที่ 4) พ.ศ. 2526

ตามที่กระทรวงเกษตรและสหกรณ์ได้ขอให้กระทรวงการคลังพิจารณากำหนดให้สหกรณ์
ออมทรัพย์และชุมนุมสหกรณ์ออมทรัพย์เป็นสถาบันการเงิน และสามารถปรับอัตราดอกเบี้ยได้สูง
กว่าอัตราที่ประมวลกฎหมายแพ่งและพาณิชย์ได้กำหนดไว้ ความละเอียดในหนังสือที่อ้างถึง นั้น

กระทรวงการคลังได้พิจารณาออกประกาศกำหนดให้สหกรณ์ออมทรัพย์ ชุมชุมสหกรณ์
ออมทรัพย์ และบริษัทประกันชีวิตเป็นสถาบันการเงิน และกำหนดอัตราสูงสุดของดอกเบี้ยที่สถาบัน
การเงินดังกล่าวอาจคิดจากผู้กู้ยืมได้ไม่เกินร้อยละ 19 ต่อปี ตามรายละเอียดในประกาศกระทรวงการคลัง
ที่ได้ส่งมาพร้อมนี้แล้ว

จึงเรียนมาเพื่อโปรดทราบ

ขอแสดงความนับถือ

(นายภูษงค์ เพงศรี)

รองปลัดกระทรวงฯ ปฏิบัติราชการแทน
ปลัดกระทรวงการคลัง

สำนักงานเศรษฐกิจการคลัง
กองนโยบายการเงินและสถาบันการเงิน
โทร. 2221728



ประกาศกระทรวงการคลัง
เรื่อง การกำหนดสถาบันการเงินและอัตราสูงสุดของดอกเบี้ย
ที่สถาบันการเงินอาจคิดได้จากผู้กู้ยืม
(ฉบับที่ 4) พ.ศ. 2526

อาศัยอำนาจตามความในมาตรา 3 (4) และมาตรา 4 แห่งพระราชบัญญัติดอกเบี้ยเงิน
ให้กู้ยืมของสถาบันการเงิน พ.ศ. 2523 ซึ่งแก้ไขเพิ่มเติมโดยพระราชบัญญัติดอกเบี้ยเงินให้กู้ยืม
ของสถาบันการเงิน (ฉบับที่ 2) พ.ศ. 2524 รัฐมนตรีว่าการกระทรวงการคลังโดยคำแนะนำของ
ธนาคารแห่งประเทศไทย ออกประกาศเป็นข้อกำหนดดังต่อไปนี้

ข้อ 1 กำหนดให้สหกรณ์ออมทรัพย์ ชุมนุมสหกรณ์ออมทรัพย์ และบริษัทประกันชีวิต
เป็นสถาบันการเงิน

ข้อ 2 อัตราสูงสุดของดอกเบี้ยที่สหกรณ์ออมทรัพย์ ชุมนุมสหกรณ์ออมทรัพย์ และ
บริษัทประกันชีวิต อาจคิดจากผู้กู้ยืมได้ไม่เกินร้อยละ 19 ต่อปี

ประกาศนี้ให้ใช้บังคับตั้งแต่วันถัดจากวันประกาศในราชกิจจานุเบกษา เป็นต้นไป

ประกาศ ณ วันที่ 21 พฤศจิกายน 2526

(นายสมหมาย สุนทรະกุล)
รัฐมนตรีว่าการกระทรวงการคลัง

สำเนาถูกต้อง

(นายจักรพันธ์ จันทนะศิริ)

เศรษฐกร 5

ประกาศกระทรวงการคลัง

เรื่อง การกำหนดสถาบันการเงินและอัตราสูงสุดของดอกเบี้ย
ที่สถาบันการเงินอาจคิดได้จากผู้กู้ยืม
(ฉบับที่ 4) พ.ศ. 2526

อาศัยอำนาจตามความในมาตรา 3 (4) และมาตรา 4 แห่งพระราชบัญญัติดอกเบี้ยเงินให้กู้ยืมของสถาบันการเงิน พ.ศ. 2523 ซึ่งแก้ไขเพิ่มเติม โดยพระราชบัญญัติดอกเบี้ยเงินให้กู้ยืมของสถาบันการเงิน (ฉบับที่ 2) พ.ศ. 2524 รัฐมนตรีว่าการกระทรวงการคลังโดยคำแนะนำของธนาคารแห่งประเทศไทย ออกประกาศเป็นข้อกำหนดดังต่อไปนี้

ข้อ 1 กำหนดให้สหกรณ์ออมทรัพย์ ชุมนุมสหกรณ์ออมทรัพย์ และบริษัทประกันชีวิต เป็นสถาบันการเงิน

ข้อ 2 อัตราสูงสุดของดอกเบี้ยที่สหกรณ์ออมทรัพย์ ชุมนุมสหกรณ์ออมทรัพย์ และบริษัทประกันชีวิต อาจคิดจากผู้กู้ยืมไม่เกินร้อยละ 19 ต่อปี

ประกาศนี้ให้ใช้บังคับตั้งแต่วันถัดจากวันประกาศในราชกิจจานุเบกษาเป็นต้นไป

ประกาศ ณ วันที่ 21 พฤศจิกายน 2526

สมหมาย สุนทระกุล

รัฐมนตรีว่าการกระทรวงการคลัง

สัปดาห์แห่งประเทศไทย

ด่วนมาก

5 มีนาคม 2527

เรียน ผู้จัดการ

ธนาคารพาณิชย์ทุกธนาคาร

ที่ ฌว. (ว) 166/2527 เรื่อง ประกาศธนาคารแห่งประเทศไทย
เกี่ยวกับการกำหนดให้ธนาคารพาณิชย์ปฏิบัติในเรื่องดอกเบี้ยและส่วนลด

ธนาคารขอส่งประกาศธนาคารแห่งประเทศไทย ลงวันที่ 5 มีนาคม พ.ศ. 2527 เรื่อง การกำหนดให้ธนาคารพาณิชย์ปฏิบัติในเรื่องดอกเบี้ยและส่วนลด ออกตามความในมาตรา 14 แห่งพระราชบัญญัติการธนาคารพาณิชย์ พ.ศ. 2505 ซึ่งแก้ไขเพิ่มเติมโดยพระราชบัญญัติการธนาคารพาณิชย์ (ฉบับที่ 2) พ.ศ. 2522 และได้ลงประกาศในราชกิจจานุเบกษา ฉบับพิเศษ เล่ม 101 ตอนที่ 28 วันที่ 5 มีนาคม พ.ศ. 2527 มาเพื่อทราบและถือปฏิบัติ

ขอแสดงความนับถือ

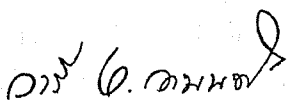

(นางสาววารี หะวานนท์)

แทน
ผู้ว่าการ

สิ่งที่ส่งมาด้วย ประกาศธนาคารแห่งประเทศไทย เรื่อง การกำหนดให้ธนาคารพาณิชย์ปฏิบัติใน
ดอกเบี้ยและส่วนลด ฉบับลงวันที่ 5 มีนาคม 2527

ส่วนกำกับและวิเคราะห์ธนาคารพาณิชย์

ฝ่ายกำกับและตรวจสอบธนาคารพาณิชย์

โทร. 2823322 ต่อ 2936

ใบเทศาณแห่งประเทศไทย

ประกาศธนาคารแห่งประเทศไทย

เรื่อง การกำหนดให้ธนาคารพาณิชย์ปฏิบัติในเรื่องดอกเบี้ยและส่วนลด

อาศัยอำนาจตามความในมาตรา 14 แห่งพระราชบัญญัติการธนาคารพาณิชย์ พ.ศ. 2505 ซึ่งแก้ไขเพิ่มเติมโดยพระราชบัญญัติการธนาคารพาณิชย์ (ฉบับที่ 2) พ.ศ. 2522 ธนาคารแห่งประเทศไทยออกข้อกำหนดด้วยความเห็นชอบของรัฐมนตรีว่าการกระทรวงการคลังดังต่อไปนี้

ข้อ 1. ให้ยกเลิก

- (1) ประกาศธนาคารแห่งประเทศไทย เรื่อง การกำหนดให้ธนาคารพาณิชย์ปฏิบัติในเรื่องดอกเบี้ยและส่วนลด ฉบับลงวันที่ 11 มกราคม พ.ศ. 2523
- (2) ประกาศธนาคารแห่งประเทศไทย เรื่อง การกำหนดให้ธนาคารพาณิชย์ปฏิบัติในเรื่องดอกเบี้ยและส่วนลด (ฉบับที่ 2) พ.ศ. 2523 ฉบับลงวันที่ 21 มีนาคม พ.ศ. 2523
- (3) ประกาศธนาคารแห่งประเทศไทย เรื่อง การกำหนดให้ธนาคารพาณิชย์ปฏิบัติในเรื่องดอกเบี้ยและส่วนลด (ฉบับที่ 3) พ.ศ. 2523 ฉบับลงวันที่ 10 กรกฎาคม พ.ศ. 2523
- (4) ประกาศธนาคารแห่งประเทศไทย เรื่อง การกำหนดให้ธนาคารพาณิชย์ปฏิบัติในเรื่องดอกเบี้ยและส่วนลด (ฉบับที่ 4) พ.ศ. 2523 ฉบับลงวันที่ 18 ธันวาคม พ.ศ. 2523
- (5) ประกาศธนาคารแห่งประเทศไทย เรื่อง การกำหนดให้ธนาคารพาณิชย์ปฏิบัติในเรื่องดอกเบี้ยและส่วนลด (ฉบับที่ 5) พ.ศ. 2524 ฉบับลงวันที่ 23 มิถุนายน พ.ศ. 2524
- (6) ประกาศธนาคารแห่งประเทศไทย เรื่อง การกำหนดให้ธนาคารพาณิชย์ปฏิบัติในเรื่องดอกเบี้ยและส่วนลด (ฉบับที่ 6) พ.ศ. 2526 ฉบับลงวันที่ 24 มกราคม พ.ศ. 2526

ข้อ 2. ให้ธนาคารพาณิชย์ถือปฏิบัติเกี่ยวกับดอกเบี้ยเงินฝากดังต่อไปนี้

- (1) เงินฝากที่ต้องจ่ายคืนเมื่อทวงถาม รวมตลอดถึงเงินฝากที่ต้องจ่ายคืนเมื่อสิ้นระยะเวลาไม่ถึง 3 เดือน ไม่จ่ายดอกเบี้ย
- (2) เงินฝากที่ต้องจ่ายคืนเมื่อทวงถามประเภทออมทรัพย์ซึ่งใช้สมุดคู่ฝากเป็นหลักฐานการรับฝากเงินและไม่ใช้เช็คในการถอนจ่ายดอกเบี้ยได้ไม่เกินร้อยละ 9 ต่อปี
- (3) เงินฝากที่ต้องจ่ายคืนเมื่อสิ้นระยะเวลาตั้งแต่ 3 เดือน แต่ไม่ถึง 2 ปี จ่ายดอกเบี้ยได้ไม่เกินร้อยละ 13 ต่อปี
- (4) เงินฝากที่ต้องจ่ายคืนเมื่อสิ้นระยะเวลาตั้งแต่ 2 ปีขึ้นไป จ่ายดอกเบี้ยได้ไม่เกินร้อยละ 14 ต่อปี

เงินฝากที่ต้องจ่ายคืนเมื่อสิ้นระยะเวลาตั้งแต่ 3 เดือนขึ้นไป ซึ่งธนาคารพาณิชย์ยินยอมให้ผู้ฝากถอนเงินฝากก่อนครบกำหนด ให้จ่ายดอกเบี้ยสำหรับระยะเวลาที่ได้ฝากไว้จริงไม่เกินอัตราสูงสุดที่ธนาคารพาณิชย์กำหนดไว้ตาม (2)

ให้ธนาคารพาณิชย์ประกาศอัตราดอกเบี้ยที่ธนาคารพาณิชย์กำหนดจะจ่ายสำหรับเงินฝากแต่ละประเภท และส่งประกาศดังกล่าวให้ธนาคารแห่งประเทศไทยทราบภายใน 7 วัน นับแต่วันที่ธนาคารพาณิชย์ออกประกาศ และให้ธนาคารพาณิชย์ปิดประกาศดังกล่าวไว้ในที่เปิดเผย ณ สำนักงานของตนทุกแห่ง

ข้อ 3. ความในข้อ 2. ไม่ใช่บังคับในการจ่ายดอกเบี้ยเงินฝากที่รับจากธนาคารพาณิชย์ ธนาคารออมสิน ธนาคารเพื่อการเกษตรและสหกรณ์การเกษตร ธนาคารอาคารสงเคราะห์ บริษัทเงินทุน บริษัทเงินทุนหลักทรัพย์ และบริษัทเงินทุนอุตสาหกรรมแห่งประเทศไทย หรือเงินฝากที่เป็นเงินตราต่างประเทศซึ่งเจ้าพนักงานควบคุมการแลกเปลี่ยนเงินมีคำสั่งยกเว้นโดยทั่วไปหรือโดยเฉพาะไม่ต้องขายเงินตราต่างประเทศนั้นแก่ธนาคารแห่งประเทศไทย ธนาคารรับอนุญาตหรือบุคคลรับอนุญาตภายใน 7 วัน นับแต่วันที่ได้นำ

ข้อ 4. ให้ธนาคารพาณิชย์ถือปฏิบัติเกี่ยวกับการเรียกดอกเบี้ยหรือส่วนลดได้ดังต่อไปนี้

- (1) การให้สินเชื่อแก่ผู้ประกอบการดังต่อไปนี้ เรียกได้ไม่เกินร้อยละ 17.5 ต่อปี
 - (ก) กิจการเพื่อการเกษตร ซึ่งหมายความถึงกิจการที่ประกอบการกสิกรรม การประมง หรือการเลี้ยงสัตว์
 - (ข) กิจการเพื่อการอุตสาหกรรม ซึ่งหมายความถึงกิจการที่ได้รับใบอนุญาตประกอบการโรงงานตามกฎหมายว่าด้วยโรงงาน
 - (ค) กิจการเพื่อการส่งออก ซึ่งหมายความถึงการส่งออกสินค้าทุกประเภท รวมทั้งการเตรียมสินค้าเพื่อส่งออกที่มีเอกสารที่เชื่อถือได้ประกอบ
 - (ง) กิจการค้าส่งผลผลิตทางการกสิกรรม เฉพาะที่เป็นการค้าส่งที่ซื้อผลผลิตจากผู้ประกอบการกสิกรรมโดยตรง
- (2) การให้สินเชื่อแก่ธุรกิจอื่นนอกจากข้อ (1) เรียกได้ไม่เกินร้อยละ 19 ต่อปี แต่การให้สินเชื่อเพื่อการส่งสินค้าเข้าเฉพาะ ส่วนที่มีเอกสารการนำเข้าประกอบ จะเรียกเก็บไม่เกินอัตราดอกเบี้ยหรือส่วนลดที่ธนาคารพาณิชย์ต้องจ่ายในการกู้ยืมเงินจากต่างประเทศตามเอกสารการนำเข้าดังกล่าว บวกด้วยอัตราไม่เกินร้อยละ 1.5 ต่อปี ก็ได้

ประกาศนี้ให้ใช้บังคับตั้งแต่วันที่ประกาศในราชกิจจานุเบกษาเป็นต้นไป

ประกาศ ณ วันที่ 5 มีนาคม พ.ศ. 2527

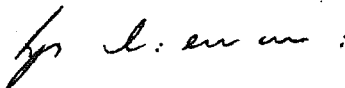

(นายบุญกุล ประจวบเหมาะ)

ผู้ว่าการ

ธนาคารแห่งประเทศไทย



ธนาคารกรุงไทย จำกัด

โทรเลขย่อ
"กรุงไทย"

สำนักงานใหญ่

513 ถนนศรีอยุธยา กรุงเทพฯ 4 - ตู้ ป.ณ.ก. 517
โทร. 245 - 2630, 245 - 2631 - 4, 245 - 2636 - 9

ที่ สญ.3874/2526

วันที่ 17 มิถุนายน 2526

เรียน ประธานกรรมการ

ชุมนุมสหกรณ์ออมทรัพย์แห่งประเทศไทย จำกัด

เรื่อง เงินสินเชื่อแก่สหกรณ์ออมทรัพย์ที่วราชอาณาจักร

ตามหนังสือท่านที่ 782/2526 ลงวันที่ 9 เมษายน 2526 ขอให้ธนาคารพิจารณาในหลักการให้สหกรณ์ออมทรัพย์ต่าง ๆ ที่เป็นสมาชิกของชุมนุมสหกรณ์ออมทรัพย์แห่งประเทศไทย จำกัด ได้รับสินเชื่อจากธนาคารในวงเงินรวมกันแล้วไม่เกิน 100 ล้านบาท อัตราดอกเบี้ยร้อยละ 13.5 ต่อปี กำหนดเวลา 3 ปี โดยให้คณะกรรมการดำเนินการของสหกรณ์แต่ละแห่งค้ำประกันในฐานะส่วนตัว ความละเอียดแจ้งอยู่แล้วนั้น

ธนาคารได้พิจารณาแล้ว ยินดีที่จะพิจารณาวงเงินสินเชื่อให้แก่สหกรณ์ออมทรัพย์ต่าง ๆ ตามที่ขอมาเป็นราย ๆ ไป โดยจะพิจารณาผ่อนปรนให้ตามสมควร

จึงเรียนมาเพื่อทราบ.

ขอแสดงความนับถือ

ธนาคารกรุงไทย จำกัด

นายถวัลย์ วัลยะเสวี

(นายถวัลย์ วัลยะเสวี)

ผู้จัดการฝ่ายสินเชื่อสำนักงานใหญ่
ลงนามแทนกรรมการผู้จัดการใหญ่

ส่วนสินเชื่อรัฐวิสาหกิจและนโยบาย

ฝ่ายสินเชื่อสำนักงานใหญ่.

พนักงาน ชุมนุมสหกรณ์ออมทรัพย์ฯ





กิจกรรม



2526

อภินันทนาการจาก

ก.สยามการพิมพ์ 93 ซอยหิรัญรุจี 3

ถนนประชาธิปไตย เขตธนบุรี
กรุงเทพมหานคร

โทร. 4654409

ดำเนินการโดย นายสุวิทย์ ทัดโชติวงษ์ เจ้าของและผู้จัดการ

อภินันทนาการจาก.....



บริการทุกระดับ ประทับใจ

ธนาคารกสิกรไทย จำกัด
สาขาเทเวศร์

อธิบดี

โรงพิมพ์มิตรไทย

15 ถนนพระอาทิตย์ หลังวัดชนะสงคราม เขตพระนคร

กรุงเทพมหานคร โทร. 2820355

ดำเนินการโดย นางบุญชู มีสวรรค์ เจ้าของและผู้จัดการ

อธิบดี

ภักดีการพิมพ์

547 ถนนจักรพรรดิพงษ์ แขวงคลองมอฬานาค เขตป้อมปราบฯ

กรุงเทพมหานคร 10100 โทร. 2232436

ดำเนินการโดย นายภักดี มีสวรรค์ เจ้าของและผู้จัดการ