

วิเศษในวิเศษ

ฉบับพิเศษพิเศษ ๕



คณะกรรมการการเลือกตั้ง

เลขที่ ๑๖๖ ๒๕๖

“ควรจะมีการแพร่ขยาย ให้ใช้ระบบสหกรณ์ขึ้นทั่วประเทศเนื่องจากวิธีสหกรณ์นั้นเองเป็นรากฐานที่ดีของระบอบประชาธิปไตยอย่างสำคัญ สอนให้คนรู้จักรับผิดชอบร่วมกันให้มีการเลือกตั้งตัวแทนเข้าไปบริหารสหกรณ์ ตลอดจนให้รู้ถึงคุณค่าของประโยชน์อันจะได้ร่วมกันเป็นส่วนรวม”

เสถียรภาพ ๗๖๖ วิเศษในวิเศษที่พิเศษพิเศษพิเศษ

ฉบับพิเศษพิเศษ ๕

พระราชดำรัสของ พระบาทสมเด็จพระเจ้าอยู่หัวฯ
รัชกาลปัจจุบัน

ฉบับพิเศษพิเศษ
เลขที่ ๑๖๖

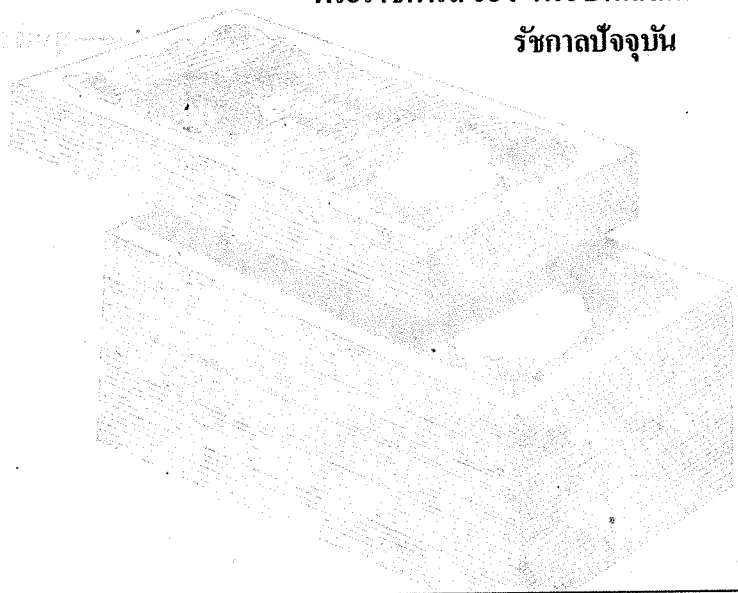

ฉบับพิเศษพิเศษ
เลขที่ ๑๖๖

ฉบับพิเศษพิเศษ ๗๖๖ วิเศษในวิเศษที่พิเศษพิเศษพิเศษ

3. เงินให้กู้แก่สมาชิก

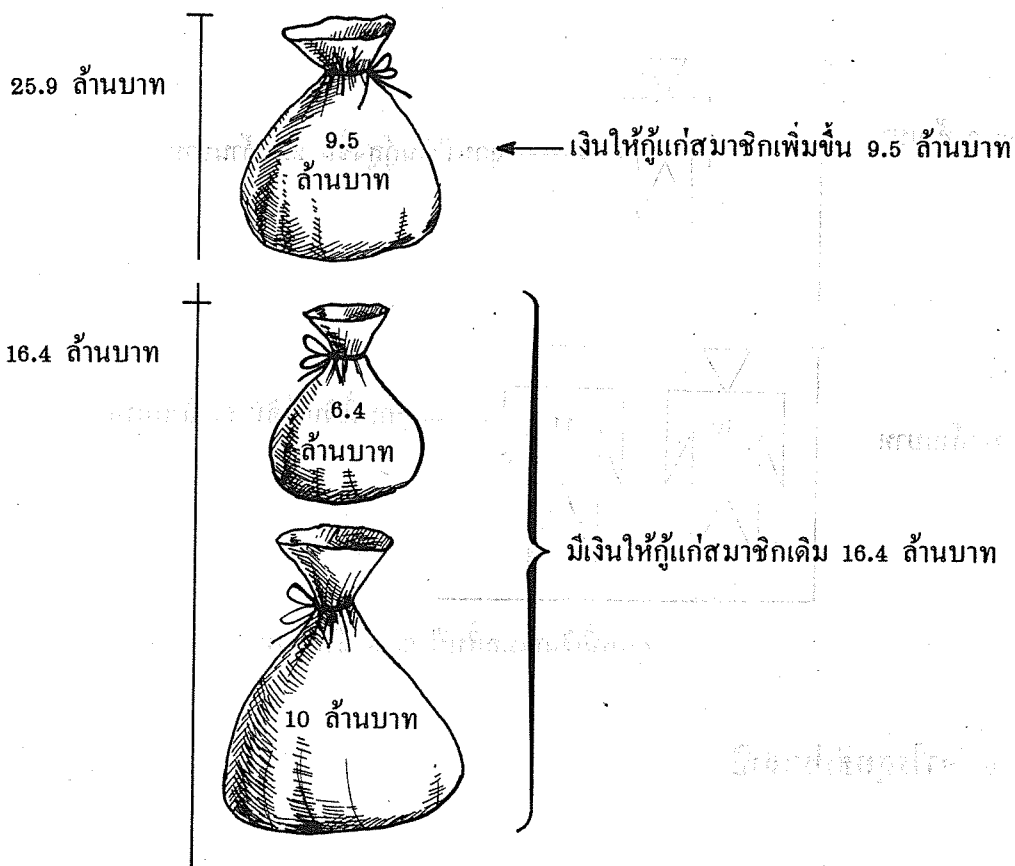

4. เงินชำระคืน

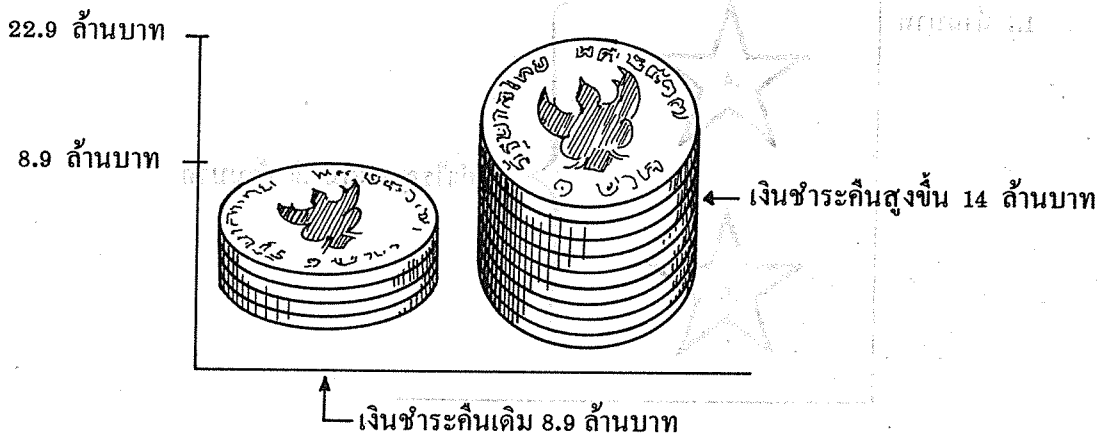

เงินที่สหกรณ์สมาชิกชำระคืนระหว่างปี 22.9 ล้านบาท

5. ลูกหนี้เงินกู้

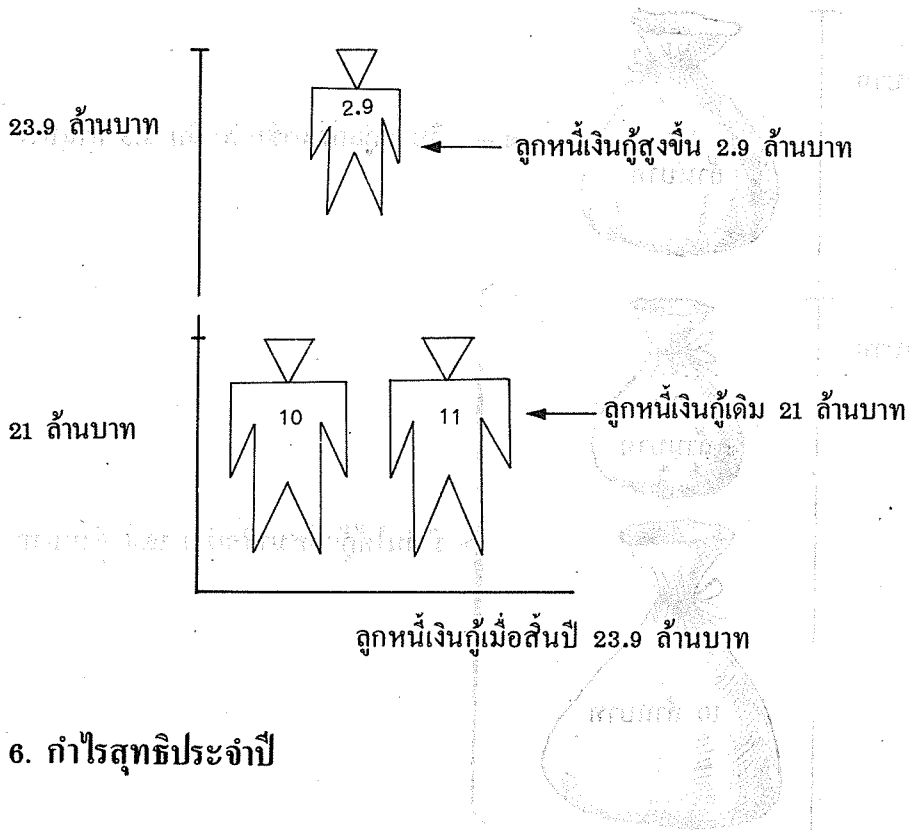

6. กำไรสุทธิประจำปี

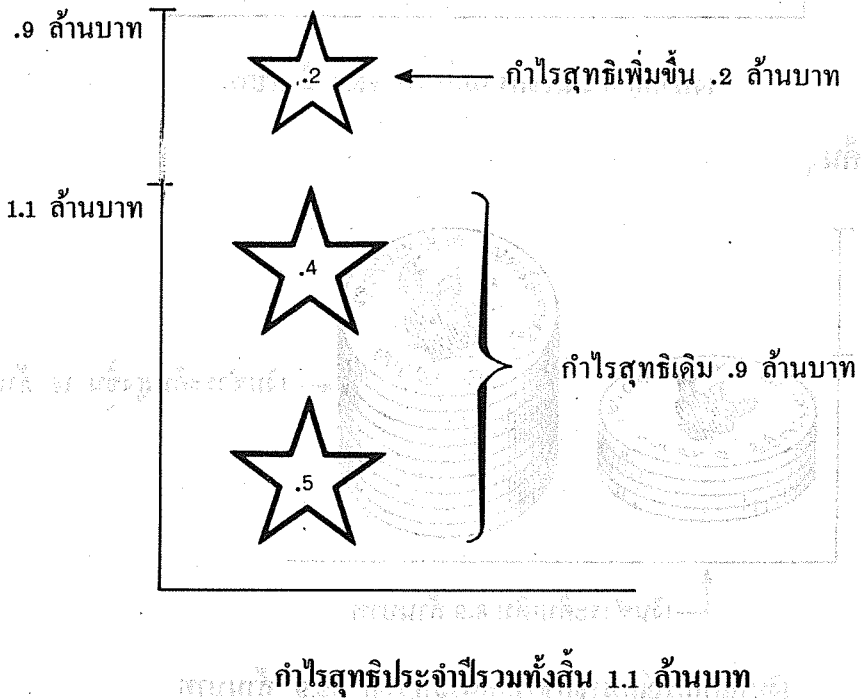

7. สิ้นทรัพย์ของชุมนุมสหกรณ์ออมทรัพย์ฯ

บัญชีที่ 9

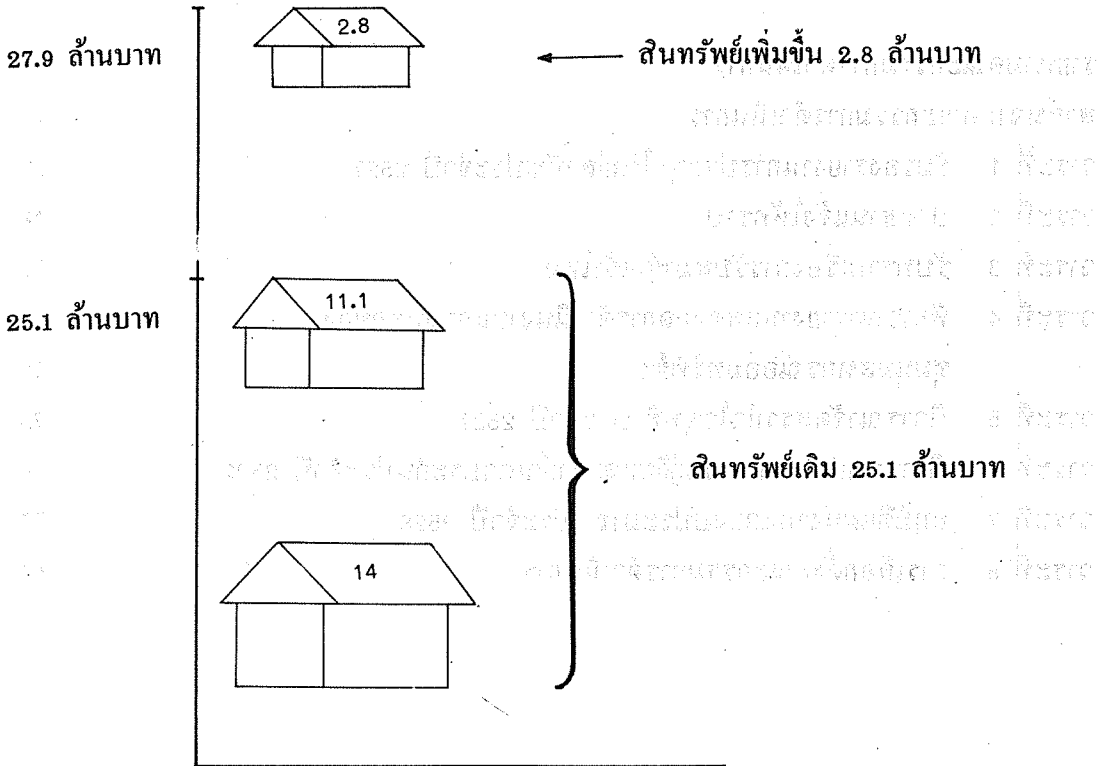

มีสิ้นทรัพย์รวมทั้งสิ้น 27.9 ล้านบาท

สารบัญ

รายนามคณะกรรมการดำเนินการ	๗
สารบัญจากคณะกรรมการดำเนินการ	11
วาระที่ 1 รับรองรายงานการประชุมใหญ่สามัญประจำปี 2527	17
วาระที่ 2 ประธานแจ้งให้ทราบ	25
วาระที่ 3 รับทราบเรื่องการรับสมาชิกเข้าใหม่	27
วาระที่ 4 พิจารณารายงานแสดงผลการดำเนินงานและงบดุลของ ชุมนุมสหกรณ์ออมทรัพย์ฯ	29
วาระที่ 5 พิจารณาจัดสรรกำไรสุทธิ ประจำปี 2527	73
วาระที่ 6 พิจารณากำหนดวงเงินกู้ยืมและวงเงินค้ำประกันประจำปี 2528	75
วาระที่ 7 อนุมัติแผนงานและงบประมาณ ประจำปี 2528	77
วาระที่ 8 การเลือกตั้งคณะกรรมการดำเนินการ	91

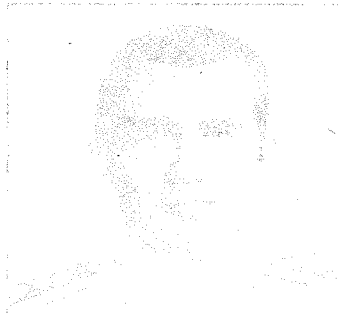

รายนามคณะกรรมการดำเนินการ

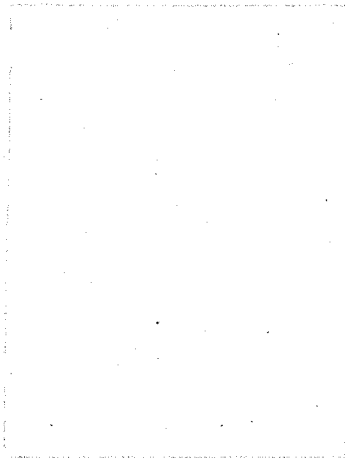

ดร. ประสงค์ วัฒนพงษ์
ผู้อำนวยการโครงการ

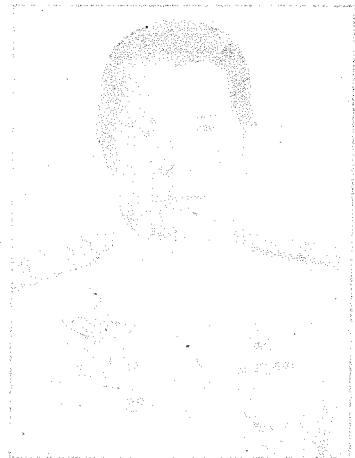

ดร. ประสงค์ วัฒนพงษ์
ผู้อำนวยการโครงการ

รายนามคณะกรรมการ



นายประพัฒน์ วัฒนานันท์
ประธานกรรมการ

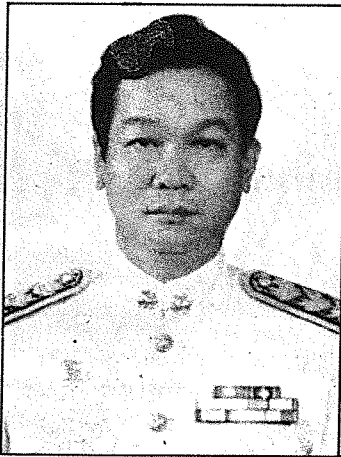

นพ.บุญสืบ ชัยอนันต์
รองประธานกรรมการ ที่ 1

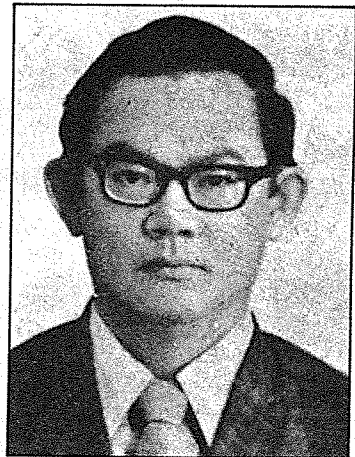

นายไพเราะ ไพโรจน์
รองประธานกรรมการ คนที่ 2

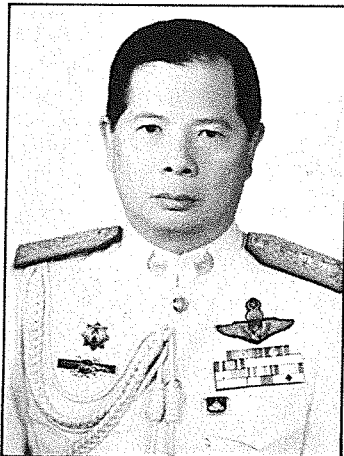

พล.ต.ต.เฉลิมศักดิ์ โรจนประดิษฐ์
รองประธานกรรมการ คนที่ 3

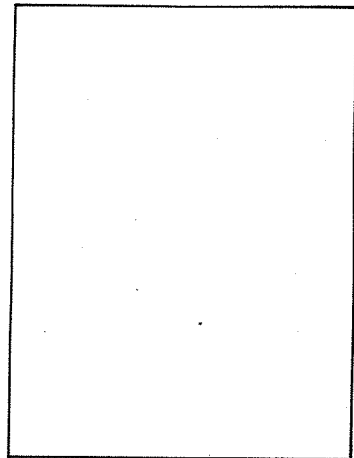

นายพจน์ เพชรบุรี
รองประธานกรรมการ คนที่ 4

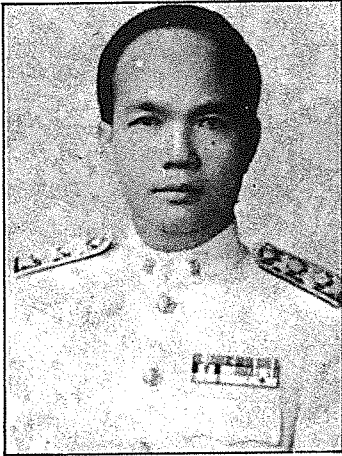

นายสัมพันธ์ ต้าเจียก
กรรมการ



ศจ.ดร.บรรเจิด คติการ
กรรมการ

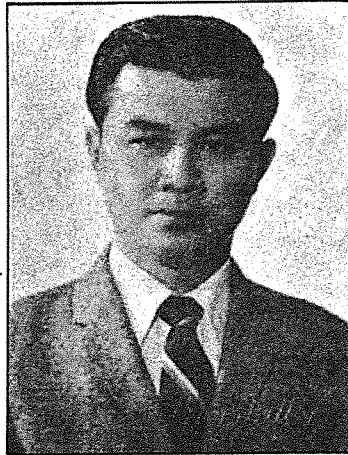

ผศ. เต็มใจ สุวรรณทัต
กรรมการ

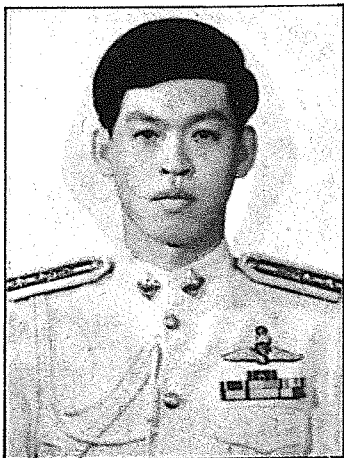

พ.ต.ท.นิพนธ์ ศิริวงศ์
กรรมการ

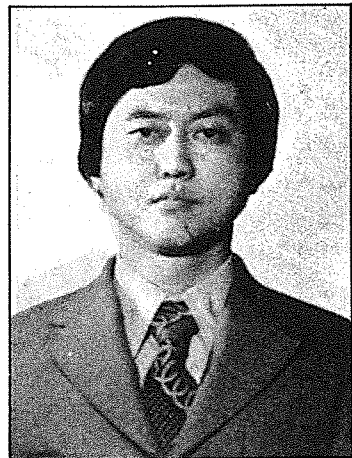

นายวรเทพ ไททาวีโรจน์
กรรมการ

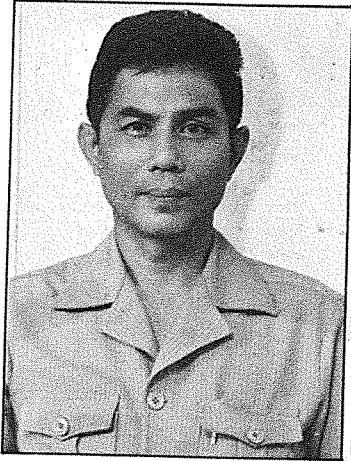

นายสุทธิ ภิบาลแทน
กรรมการ



นายสมเจตน์ เพ็ชรวารี
กรรมการ



นายประดู่ สุวรรณไตรย์
กรรมการ

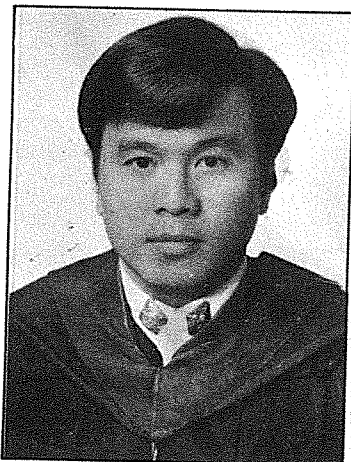

ร.ต.อ.สุรัชย์ ภาณุรัตน์
กรรมการ



น.ส.อารี มกรานนท์
กรรมการและเลขานุการ

สมเด็จพระสังฆราชเจ้า กรมหลวงชินวราลงกรณ
เจ้าคณะสงฆ์ไทย เจ้าอาวาสวัดบวรนิเวศราชวรวิหาร
และ วัดราชบพิธ

สมเด็จพระสังฆราชเจ้า กรมหลวงชินวราลงกรณ



สถานีจากคณะกรรมการดำเนินการ

สมเด็จพระสังฆราชเจ้า กรมหลวงชินวราลงกรณ ทรงมีพระกรุณาธิคุณ
โปรดเกล้าฯ แต่งตั้งคณะกรรมการดำเนินการ
ขึ้นที่วัดบวรนิเวศราชวรวิหาร กรุงเทพมหานคร
เพื่อจัดการพระศพของสมเด็จพระสังฆราชเจ้า กรมหลวงชินวราลงกรณ
โดยมีสมเด็จพระสังฆราชเจ้า กรมหลวงชินวราลงกรณ
ทรงเป็นประธานกรรมการดำเนินการ

สมเด็จพระสังฆราชเจ้า กรมหลวงชินวราลงกรณ ทรงมีพระกรุณาธิคุณ
โปรดเกล้าฯ แต่งตั้งคณะกรรมการดำเนินการ
ขึ้นที่วัดบวรนิเวศราชวรวิหาร กรุงเทพมหานคร
เพื่อจัดการพระศพของสมเด็จพระสังฆราชเจ้า กรมหลวงชินวราลงกรณ
โดยมีสมเด็จพระสังฆราชเจ้า กรมหลวงชินวราลงกรณ
ทรงเป็นประธานกรรมการดำเนินการ

**สารสนเทศกรรมการดำเนินการ
ชุมนุมสหกรณ์ออมทรัพย์แห่งประเทศไทย จำกัด
ประจำปี 2527**

เรียน ประธานกรรมการสหกรณ์ออมทรัพย์ทุกสหกรณ์

คณะกรรมการดำเนินการ ชุมนุมสหกรณ์ออมทรัพย์แห่งประเทศไทย จำกัด มีความยินดีที่เสนอผลการดำเนินงานประจำปี 2527 ตามรายงานกิจการประจำปี 2527 แสดงความก้าวหน้าของชุมนุมสหกรณ์ออมทรัพย์ฯ ในรอบปีที่ผ่านมาตามรายละเอียดผลการดำเนินการได้แสดงไว้ในรายงานประจำปี 2527 เพื่อให้สหกรณ์สมาชิกได้ศึกษา

ในปี 2527 เพดานอัตราดอกเบี้ยเงินให้กู้ยืมของธนาคารพาณิชย์อยู่ในอัตราร้อยละ 19 โดยไม่มีการเปลี่ยนแปลงตลอดปี และอัตราดอกเบี้ยในต่างประเทศและอัตราดอกเบี้ยกู้ยืมระหว่างธนาคารผันแปรเปลี่ยนแปลงขึ้นลงมาก ทำให้การคาดหมายล่วงหน้าไม่อยู่ในวิสัยที่คาดคะเนได้ถูกต้อง แต่ถ้าพิจารณาต่ออัตราดอกเบี้ยขึ้นต่ำเงินกู้เบิกเกินบัญชีขึ้นอยู่อัตราร้อยละ 17 ต่อปีเป็นส่วนใหญ่ มีระยะเวลาเฉพาะต้นปีและปลายปี (มกราคมและพฤศจิกายน ธันวาคม) ซึ่งมีอัตราราลดลงเหลือร้อยละ 16.5 ต่อปี

ในระหว่างปี 2527 การเคลื่อนไหวของสถาบันการเงินนอกระบบมีอิทธิพลกระทบกระเทือนต่อเงินออมของประชาชน ของสถาบันการเงินในระบบ และการปรับค่าของเงินบาททำให้กระทบกระเทือนต่อการออมทรัพย์ของประชาชนในช่วงปลายปี 2527 เนื่องจากความเชื่อมั่นในค่าของเงินบาทลดลง

ชุมนุมสหกรณ์ออมทรัพย์ฯ ได้ดำเนินการจัดจ้างผู้จัดการชุมนุมสหกรณ์ออมทรัพย์ฯ ซึ่งจะทำงานเต็มเวลาให้แก่ชุมนุมสหกรณ์ออมทรัพย์ฯ และได้ดำเนินการเสร็จสิ้นจนได้มีผู้จัดการในช่วงอายุของคณะกรรมการดำเนินการประจำปี 2527 จะมีผลต่อความก้าวหน้าของกิจการชุมนุมสหกรณ์ออมทรัพย์ฯ อย่างสำคัญในอนาคต คณะกรรมการได้ดำเนินการต่อเนื่องในการจัดสถานที่ทำการใหม่ ofชุมนุมสหกรณ์ออมทรัพย์ฯ ซึ่งได้ซื้อไว้ ณ อาคารสหกรณ์เคหะสถาน ตรงข้ามสถานีรถไฟสามเสน และดำเนินการตกแต่งภายในต่าง ๆ ให้แล้วเสร็จ ให้เป็นสถานที่ทำงานที่ทันสมัย และมีสภาพแวดล้อมในการทำงานที่ดี อันจะทำให้ประสิทธิภาพของเจ้าหน้าที่ชุมนุมสหกรณ์ออมทรัพย์ฯ สูงขึ้น

เนื่องจากการระดมทุนของชุมนุมสหกรณ์ออมทรัพย์ฯ ยังกระทำได้ในขอบเขตจำกัด คณะกรรมการดำเนินการจึงได้มีดำริริเริ่มวิธีการระดมทุนเพิ่มเติมให้ได้ผลดีเพื่อจะได้ขยายขอบเขตการให้กู้ยืมแก่สหกรณ์สมาชิกมากขึ้นต่อสหกรณ์สมาชิกที่ประสงค์จะให้กู้ยืมในระยะสั้นได้ลงทุนในตราสารการเงิน เป็นการระดมทุนของชุมนุมสหกรณ์ออมทรัพย์ฯ อีกทางหนึ่ง เพิ่มขึ้นจากกู้โดยตรงจากสหกรณ์สมาชิก และการช่วยเหลือให้กู้ยืมโดยตรงกับธนาคารออมสินต่อสหกรณ์สมาชิก

คณะกรรมการดำเนินการได้เสนองบประมาณปี 2528 จัดจ้างเจ้าหน้าที่สหกรณ์เพื่อทำหน้าที่ตรวจสอบกิจการให้แก่สหกรณ์สมาชิกเพิ่มขึ้น เพื่อขยายงานบริการด้านนี้ให้แก่สมาชิกรวมทั้งปรับปรุงมาตรฐานการตรวจสอบให้สูงขึ้นเพื่ออำนวยความสะดวกต่อสหกรณ์สมาชิกที่ใช้บริการในปัจจุบันและที่จะขอใช้ในอนาคต

การดำเนินงานโครงการประชุมสัมมนาทางวิชาการ สามารถดำเนินการไปได้สมความมุ่งหมายที่ได้รับมอบหมายจากที่ประชุมใหญ่ โดยได้จัดสัมมนาโดยกรรมการอำนวยการ 6 ครั้ง 3 หลักสูตร และจัดโดยกรรมการศึกษา 2 ครั้ง 1 หลักสูตร รวมทั้งที่ดำเนินการต่อเนื่องตั้งแต่ปี 2527 โดยกรรมการศึกษา 2526 อีก 2 ครั้ง 2 หลักสูตร รวมทั้งสิ้นได้มีการประชุมสัมมนา 10 ครั้ง 6 หลักสูตร ได้ผลเป็นที่น่าพอใจ

คณะกรรมการดำเนินการปี 2527 ขอขอบคุณสหกรณ์สมาชิกที่ได้ให้ความสนับสนุนกิจการของชุมนุมสหกรณ์ออมทรัพย์ฯ เป็นอย่างดี ตลอดจนขอขอบคุณส่นนิบาตสหกรณ์แห่งประเทศไทย และทางราชการ โดยเฉพาะกรมส่งเสริมสหกรณ์ และกรมตรวจบัญชีสหกรณ์ ที่ให้ความช่วยเหลือและร่วมมือในการปฏิบัติภารกิจต่าง ๆ จนทำให้ปี 2527 อันเป็นปีที่มีเหตุการณ์ผันแปรผ่านไป ด้วยความสำเร็จ และขอขอบคุณเจ้าหน้าที่ของชุมนุมสหกรณ์ออมทรัพย์ฯ ที่ได้ช่วยกันปฏิบัติหน้าที่ด้วยความเข้มแข็งและซื่อสัตย์ นำไปสู่ความดำรงถาวรของสถาบันระดับชาติแห่งนี้

คณะกรรมการดำเนินการปี 2527

(Signature)

นายกสมาคม (วิเศษพรเกษม)

กรรมการ

๗๕/๒๖๖ หมู่ ๑๐ ตำบลบ้านใหม่ อำเภอเมืองจันทบุรี จังหวัดจันทบุรี



ชุมนุมสหกรณ์ออมทรัพย์แห่งประเทศไทย จำกัด
สำนักงานชั่วคราว งานส่งเสริมการธุรกิจ กองสหกรณ์พาณิชย์และธนกิจ
กรมส่งเสริมสหกรณ์ เทเวศร์ กรุงเทพมหานคร

โทร. 2825850

ที่ ว. 3/2528

24 เมษายน 2528

เรื่อง ขอให้ส่งผู้แทนเข้าร่วมประชุมใหญ่สามัญประจำปี

เรียน ประธานกรรมการสหกรณ์ออมทรัพย์สมาชิกทุกสหกรณ์

- สิ่งที่ส่งมาด้วย 1. ระเบียบวาระการประชุม 1 ฉบับ
2. หนังสือแต่งตั้งและมอบอำนาจผู้แทนสหกรณ์ 1 ฉบับ
3. รายงานแสดงผลการดำเนินงานประจำปี 1 ฉบับ

ด้วยสัณนิบาตสหกรณ์แห่งประเทศไทย จะจัดประชุมสัมมนาสหกรณ์ออมทรัพย์ทั่วราชอาณาจักรขึ้น ณ โรงแรมเอเชียพญา อำเภอมือง จังหวัดชลบุรี ระหว่างวันที่ 19-24 พฤษภาคม 2528 และในโอกาสนี้ ชุมนุมสหกรณ์ออมทรัพย์แห่งประเทศไทย จำกัด จะได้จัดประชุมใหญ่สามัญประจำปี 2527 ขึ้น ในวันที่ 23 พฤษภาคม 2528 เวลา 09.00 น. โดยใช้สถานที่เดียวกันตามระเบียบวาระการประชุมซึ่งแนบมาพร้อมกับหนังสือนี้

จึงเรียนมาเพื่อโปรดแต่งตั้งกรรมการผู้แทนของสหกรณ์ ไปเข้าร่วมประชุมตามวัน เวลา และสถานที่ดังกล่าวข้างต้นด้วย กรรมการผู้แทนซึ่งสหกรณ์จะส่งเข้าร่วมประชุมควรเป็นคนเดียวกับผู้ซึ่งสหกรณ์จะส่งไปร่วมประชุมสัมมนากรรมการสหกรณ์ออมทรัพย์ทั่วราชอาณาจักร และขอให้สหกรณ์จัดทำหนังสือแต่งตั้งและมอบอำนาจผู้แทนสหกรณ์ตามแบบที่แนบมาพร้อมกับหนังสือนี้ มอบให้กรรมการผู้แทนที่จะเข้าประชุม นำไปมอบให้กับเจ้าหน้าที่ของชุมนุมสหกรณ์ฯ ในวันไปรายงานตัวเข้าร่วมประชุมสัมมนากรรมการสหกรณ์ออมทรัพย์ทั่วราชอาณาจักรด้วยจักขอบคุณยิ่ง

ในโอกาสนี้ขอส่งรายงานผลการดำเนินการของชุมนุมสหกรณ์ออมทรัพย์แห่งประเทศไทย จำกัด ประจำปี 2527 มาเพื่อเสนอคณะกรรมการดำเนินการสหกรณ์เพื่อทราบด้วย

ขอแสดงความนับถือ

(นายประพัฒน์ วีรัตน์นันท์)

ประธานกรรมการ

ชุมนุมสหกรณ์ออมทรัพย์แห่งประเทศไทย จำกัด

ชุมนุมสหกรณ์ออมทรัพย์แห่งประเทศไทย จำกัด
การประชุมใหญ่สามัญประจำปี 2528

ระเบียบวาระการประชุม

- วาระที่ 1 รับรองรายงานการประชุมใหญ่สามัญประจำปี 2527
- วาระที่ 2 ประธานแจ้งให้ทราบ
- วาระที่ 3 รับทราบเรื่องการรับสมัครเข้าใหม่
- วาระที่ 4 พิจารณารายงานแสดงผลการดำเนินงานและงบดุลของชุมนุมสหกรณ์ออมทรัพย์ฯ
- วาระที่ 5 พิจารณาจัดสรรกำไรสุทธิ ประจำปี 2527
- วาระที่ 6 พิจารณากำหนดวงเงินกู้ยืมและวงเงินค้ำประกันประจำปี 2528
- วาระที่ 7 อนุมัติแผนงานและงบประมาณ ประจำปี 2528
- วาระที่ 8 การเลือกตั้งคณะกรรมการดำเนินการ
- วาระที่ 9 เรื่องอื่น ๆ



พ.ศ. ๒๕๒๗

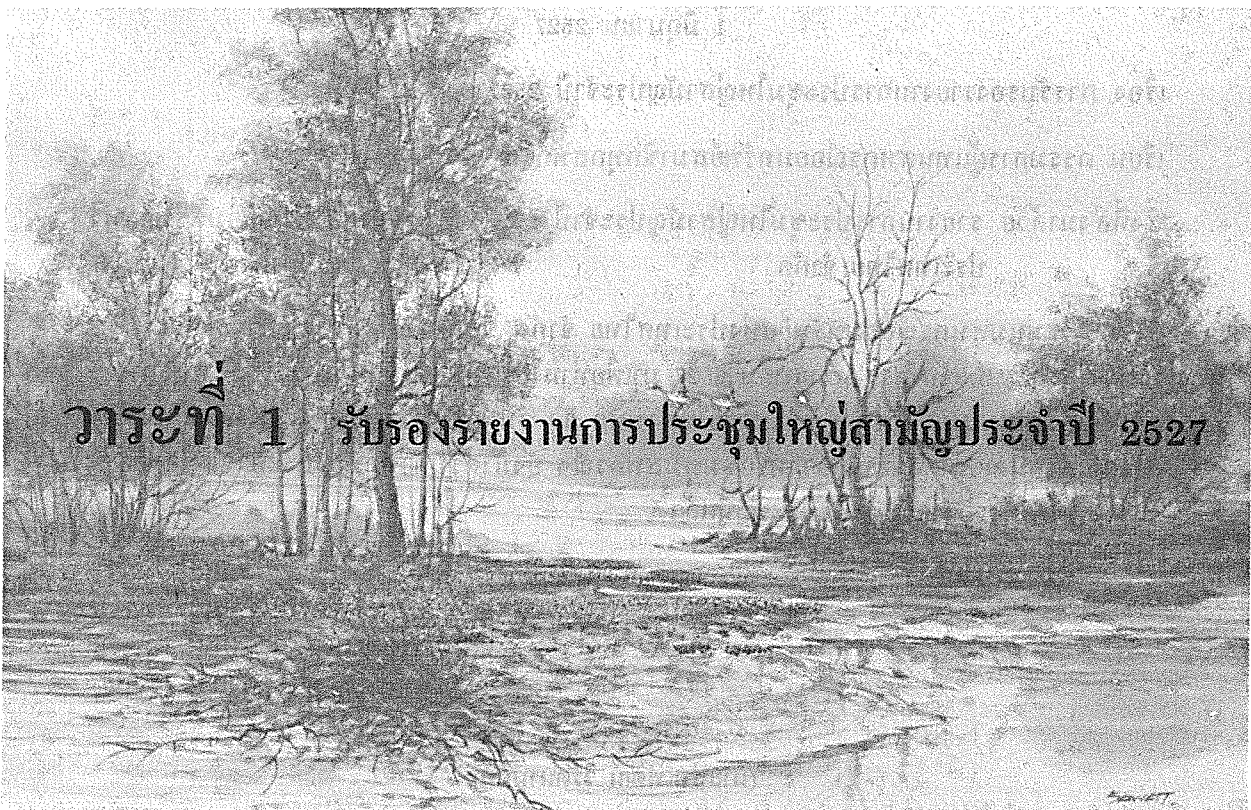

วาระที่ 1 รับรองรายงานการประชุมใหญ่สามัญประจำปี 2527

การประชุมใหญ่สามัญประจำปี ๒๕๒๗



ชุมนุมสหกรณ์ออมทรัพย์แห่งประเทศไทย จำกัด
 สำนักงานชั่วคราว งานส่งเสริมการธนาคาร กองสหกรณ์พาณิชย์และธนกิจ
 กรมส่งเสริมสหกรณ์ เทเวศร์ กรุงเทพมหานคร
 โทร. 2825850

ที่ ว.๒/2527

1 มิถุนายน 2527

เรื่อง การรับรองรายงานการประชุมใหญ่สามัญประจำปี 2527

เรียน กรรมการผู้แทนสหกรณ์ออมทรัพย์สมาชิกทุกสหกรณ์

สิ่งที่ส่งมาด้วย รายงานการประชุมใหญ่สามัญประจำปี 2527 ของชุมนุมสหกรณ์ออมทรัพย์แห่งประเทศไทย จำกัด 1 ชุด

ชุมนุมสหกรณ์ออมทรัพย์แห่งประเทศไทย จำกัด ขอส่งรายงานการประชุมใหญ่สามัญประจำปี 2527 เมื่อวันที่ 16 พฤษภาคม 2527 มาเพื่อท่านโปรดพิจารณา หากมีข้อทักท้วงประการใด กรุณาแจ้งให้ชุมนุมสหกรณ์ฯ ทราบภายในกำหนด 30 วัน นับจากวันที่ ๆ ลงในหนังสือนี้ด้วย เมื่อพ้นกำหนดเวลาดังกล่าวแล้ว หากชุมนุมสหกรณ์ฯ ยังมิได้รับคำทักท้วงประการใด จะถือว่าท่านได้ให้คำรับรองรายงานการประชุมนี้แล้ว

ขอแสดงความนับถือ

(นายประพัฒน์ วรรณานันท์)

ประธานกรรมการ

ชุมนุมสหกรณ์ออมทรัพย์แห่งประเทศไทย จำกัด

รายงานการประชุมใหญ่สามัญประจำปี 2527
ชุมนุมสหกรณ์ออมทรัพย์แห่งประเทศไทย จำกัด
วันพุธที่ 16 พฤษภาคม 2527
ณ ห้องประชุม “โรงแรมเชียงใหม่ออรัลคิด” จังหวัดเชียงใหม่

ผู้เข้าประชุม

1. ผศ.เต็มใจ สุวรรณทัต ประธานกรรมการ
2. คณะกรรมการดำเนินการชุมนุมสหกรณ์ออมทรัพย์แห่งประเทศไทย จำกัด 11 คน
3. ผู้แทนสหกรณ์สมาชิก จำนวน 225 คน

ผู้เข้าร่วมประชุม

1. นายสมจิตต์ วรางคณางค์ยุบล ที่ปรึกษา
2. สมาชิกที่มีชื่อผู้แทนสหกรณ์ จำนวน 54 คน

กรรมการที่ไม่มาประชุม

1. รศ.นพ.วีระพงษ์ ฉัตรานนท์
2. นายสมศักดิ์ จรุงธนาภิบาล
3. น.ส.ศรียัย จันส์ัญชัย

เริ่มประชุมเวลา 10.00 น.

ประธาน (ผศ.เต็มใจ สุวรรณทัต) เป็นประธานในที่ประชุม ได้กล่าวต้อนรับผู้เข้าประชุม และได้ดำเนินการตามระเบียบวาระการประชุม ดังต่อไปนี้

วาระที่ 1 รับรองรายงานการประชุมใหญ่สามัญประจำปี 2526

ประธาน เสนอให้ที่ประชุมพิจารณารายงานการประชุมใหญ่สามัญประจำปี 2526 ว่าจะมีกรแก้ไขหรือเพิ่มเติมอย่างไร

ที่ประชุมได้พิจารณาแล้ว มีมติรับรอง

วาระที่ 2 เรื่องประธานแจ้งให้ทราบ

ประธานได้แจ้งให้ที่ประชุมทราบ คือ

2.1 กระทรวงการคลัง ได้ประกาศให้สหกรณ์ออมทรัพย์และชุมนุมสหกรณ์ออมทรัพย์แห่งประเทศไทย จำกัด เป็นสถาบันการเงิน และได้มีการกำหนดอัตราดอกเบี้ยเงินกู้ยืมได้ไม่เกินร้อยละ 19 ต่อปี

2.2 การใช้สินเชื่อของธนาคารออมสิน ว่าขณะนี้ได้มีสหกรณ์ออมทรัพย์ขอใช้สินเชื่อจากธนาคารออมสินแล้วประมาณ 60 ล้านบาท ยังมีวงเงินดังกล่าวเหลืออยู่อีกประมาณ 40 ล้านบาท ทางสหกรณ์ใดสนใจก็ขอให้ทำเรื่องขอกู้เงินมาได้ เนื่องจากเรามีวงเงินกู้จากสินเชื่อออมสิน 100 ล้านบาท

ที่ประชุมรับทราบ

วาระที่ 3 รับทราบเรื่องการรับสมาชิกเข้าใหม่

ประธาน เสนอให้ที่ประชุมรับทราบเรื่องการรับสมาชิกเข้าใหม่ว่า ตั้งแต่วันที่ 1 เมษายน 2526 จนถึงวันที่ 31 มีนาคม 2527 ได้รับสมาชิกเข้าใหม่จำนวน 39 สหกรณ์ รวมมีสมาชิกทั้งสิ้น 323 สหกรณ์ โดยมอบหมายให้นายสัมฤทธิ์ ลำเจียก รองประธานกรรมการคนที่ 2 เป็นผู้ชี้แจงรายละเอียดประกอบ

จึงขอเสนอที่ประชุมเพื่อทราบ

ที่ประชุมรับทราบ

วาระที่ 4 พิจารณารายงานแสดงผลการดำเนินงานและงบดุลของชุมนุมสหกรณ์ออมทรัพย์ฯ

ประธาน เสนอให้ที่ประชุมพิจารณารายงานแสดงผลการดำเนินงานและงบดุลของชุมนุมสหกรณ์ ณ วันที่ 31 ธันวาคม 2526 ซึ่งผู้สอบบัญชี (น.ส.นฤมล ทนกล้า) ได้ทำการรับรองงบต่าง ๆ ไว้แล้วตามรายละเอียดที่เสนอ

ที่ประชุมมีมติอนุมัติ

วาระที่ 5 เรื่องพิจารณาการจัดสรรกำไรสุทธิประจำปี 2526

ประธาน เสนอให้ที่ประชุมพิจารณาการจัดสรรกำไรสุทธิประจำปี 2526 ซึ่งชุมนุมสหกรณ์ฯ มีกำไรสุทธิ 921,880.40 บาท และคณะกรรมการดำเนินการได้จัดสรรตามความในข้อบังคับของชุมนุมสหกรณ์ฯ ข้อ 69 ตามรายละเอียดที่แจ้งไว้แล้วในหนังสือรายงานกิจการประจำปี

จึงขอเสนอเพื่อพิจารณา

ที่ประชุมได้พิจารณาแล้ว ลงมติเห็นชอบตามที่เสนอ

วาระที่ 6 พิจารณากำหนดวงเงินกู้ยืมและวงเงินค้ำประกัน ประจำปี 2527

ประธาน เสนอให้ที่ประชุมพิจารณาเรื่องกำหนดวงเงินกู้ยืมประจำปี 2527 โดยมอบหมายให้รองประธานกรรมการ (ศจ.ดร.บรรเจ็ด กติการ) เป็นผู้ชี้แจงรายละเอียดว่าเห็นสมควรจะกำหนดวงเงินกู้ยืมและวงเงินค้ำประกันประจำปีไว้ 50 ล้านบาทเท่าเดิม หรืออย่างไร

ที่ประชุมได้พิจารณาแล้วเห็นสมควรกำหนดวงเงินกู้ยืมและวงเงินค้ำประกันไว้เท่ากับปีที่แล้วคือ 50 ล้านบาท

วาระที่ 7 แผนงานและงบประมาณประจำปี 2527

ประธาน เสนอให้ที่ประชุมพิจารณาแผนงานและงบประมาณประจำปี 2527 โดยมอบหมายให้นายวรเทพ ไวทยาวโรจน์ รองประธานกรรมการ เป็นผู้ชี้แจงรายละเอียดประกอบและขออนุมัติการใช้งบประมาณแบบถัวจ่ายในหมวดเดียวกัน

ที่ประชุมพิจารณาแล้วให้ความเห็นชอบและอนุมัติการใช้เงินงบประมาณถัวจ่ายในหมวดเดียวกันตามรูปแบบเดียวกันกับที่ดำเนินการมาในปีก่อน

วาระที่ 8 เลือกตั้งกรรมการดำเนินการแทนตำแหน่งซึ่งต้องออกตามวาระ

ประธาน ได้แจ้งให้ที่ประชุมทราบว่า ในปี 2527 มีคณะกรรมการดำเนินการที่จะต้องออกเนื่องจากครบวาระ รวม 7 คน ตามข้อบังคับข้อที่ 46 กรรมการที่ได้รับเลือกตั้งให้อยู่ในตำแหน่งได้ 2 ปี เมื่อครบกำหนดแล้ว ให้เลือกตั้งกรรมการขึ้นแทนทุกปี จึงขอเสนอที่ประชุมเพื่อพิจารณา

ที่ประชุมได้พิจารณาและลงมติให้มีกรรมการจำนวน 15 ท่านเท่าเดิม และแต่งตั้งให้ผู้เข้าประชุมเป็นกรรมการในการเลือกตั้งคือ

- | | |
|------------------------------|--|
| 1. นายสุดใจ ทวีชัย | จากสหกรณ์ออมทรัพย์พนักงานการประปานครหลวง จำกัด |
| 2. นายชุกริน ภัทรดิลก | จากสหกรณ์ออมทรัพย์การไฟฟ้าฝ่ายผลิตแห่งประเทศไทย |
| 3. นายประพันธ์ แซ่ซิ่น | จากสหกรณ์ออมทรัพย์พนักงานไทยชาร์โก้ จำกัด |
| 4. พ.ต.ท.นิพนธ์ ศิริวงศ์ | จากสหกรณ์ออมทรัพย์ตำรวจตระเวนชายแดน จำกัด |
| 5. นายประพัฒน์ วิจารณ์านันท์ | จากสหกรณ์ออมทรัพย์สำนักงานคณะกรรมการพัฒนาการเศรษฐกิจและสังคมแห่งชาติ จำกัด |
| 6. นายสง่า ลิจิตประยูรพงศ์ | จากสหกรณ์ออมทรัพย์พนักงานกูดเยียร์ (ประเทศไทย) จก. |

อนึ่ง ประธานในที่ประชุมได้ชี้แจงเกี่ยวกับการเลือกผู้แทนสหกรณ์เข้าเป็นกรรมการของชุมนุมสหกรณ์ฯ ตามข้อบังคับของชุมนุมสหกรณ์ฯ ข้อ 38 กำหนดไว้ว่าให้คณะกรรมการดำเนินการของสหกรณ์สมาชิก แต่ละสหกรณ์ เลือกตั้งผู้แทนจากกรรมการดำเนินการของตนได้สหกรณ์ละ 1 คน ซึ่งในขณะนี้ได้มีการเสนอชื่อผู้แทนซึ่งมาจากสหกรณ์เดียวกันไม่ทราบว่ที่ประชุมจะมีมติเป็นอย่างไร

ที่ประชุมได้มีมติให้เสนอผู้แทนดังกล่าวได้ เนื่องจากแต่งตั้งกันมาคนละปี
สรุปผลการเลือกตั้งกรรมการแทนตำแหน่งที่ว่างลง คือ

1. ร.ต.อ.สุรัชย์ ภาณุรัตน์ จากสหกรณ์ออมทรัพย์กองบินตำรวจ จำกัด ได้คะแนน 115 คะแนน
2. พล.ต.ต.เฉลิมศักดิ์ โรจนประดิษฐ จากสหกรณ์ออมทรัพย์ตำรวจตระเวนชายแดน จำกัด ได้คะแนน 109 คะแนน
3. นายสุทธิ กิบาลแทน จากสหกรณ์ออมทรัพย์ครูกรมสามัญศึกษา จำกัด ได้คะแนน 100 คะแนน
4. นายสัมฤทธิ์ ลำเจียก จากสหกรณ์ออมทรัพย์ข้าราชการกระทรวงศึกษาธิการ จำกัด ได้คะแนน 90 คะแนน
5. นายพจน์ เพ็ชรบูรณิน จากสหกรณ์ออมทรัพย์สถาบันบัณฑิตพัฒนบริหาร-ศาสตร์ จำกัด ได้คะแนน 90 คะแนน
6. นายสมเจตน์ เพ็ชรวารี จากสหกรณ์ออมทรัพย์พนักงานธนาคารออมสิน จำกัด ได้คะแนน 84 คะแนน
7. นายประคู้ สุวรรณไตรย์ จากสหกรณ์ออมทรัพย์ครูนครพนม จำกัด ได้คะแนน 83 คะแนน

วาระที่ 9 เรื่องอื่นๆ

เมื่อไม่มีผู้ใดเสนอเรื่องอื่นใด ประธานจึงกล่าวปิดประชุม

เลิกประชุมเวลา 17.40 น.

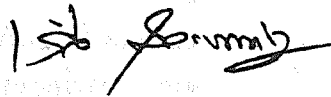

ประธานในที่ประชุม
(ผศ.เต็มใจ สุวรรณทัต)

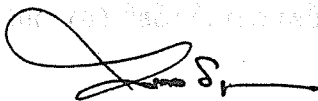

(น.ส.สิริวรรณ รัตนานูบาล)

ผู้จดบันทึก

**รายนามคณะกรรมการดำเนินการ
ชุมนุมสหกรณ์ออมทรัพย์แห่งประเทศไทย จำกัด
ประจำปี 2527**

	ชื่อ	ตำแหน่ง
1. นายประพัฒน์	วิรัตน์นันท์	ประธานกรรมการ
2. นายแพทย์บุญสืบ	ชัยอนันต์	รองประธานกรรมการคนที่ 1
3. นายไพเราะ	ไพโรจน์	รองประธานกรรมการคนที่ 2
4. พล.ต.ต.เฉลิมศักดิ์	โรจนประดิษฐ์	รองประธานกรรมการคนที่ 3
5. นายพจน์	เพชรบูรณ์	รองประธานกรรมการคนที่ 4
6. พ.ต.ท.นิพนธ์	ศิริวงศ์	กรรมการ
7. ศส.เต็มใจ	สุวรรณทัต	กรรมการ
8. นายวรเทพ	ไวทยาวิโรจน์	กรรมการ
9. ศจ.ดร.บรรเจิด	กตการ	กรรมการ
10. นายสัมพันธ์	ลำเจียก	กรรมการ
11. นายสุทธิ	ภิบาลแทน	กรรมการ
12. นายสมเจตน์	เพ็ชรวารีย์	กรรมการ
13. นายประคู้	สุวรรณไตรย์	กรรมการ
14. ร.ต.อ.สุรัชย์	ภาณุรัตน์	กรรมการ
15. น.ส.อารี	มกรานนท์	กรรมการและเลขานุการ

กรรมการอำนวยการ

1. นายไพเราะ	ไพโรจน์	กรรมการอำนวยการ
2. นายสมเจตน์	เพ็ชรวารีย์	รองกรรมการอำนวยการ
3. ร.ต.อ.สุรัชย์	ภาณุรัตน์	รองกรรมการอำนวยการ

กรรมการการศึกษา

1. นายพจน์	เพชรบูรณ์	กรรมการการศึกษา
2. นายสุทธิ	ภิบาลแทน	รองกรรมการการศึกษา
3. ร.ต.อ.สุรัชย์	ภาณุรัตน์	รองกรรมการการศึกษา



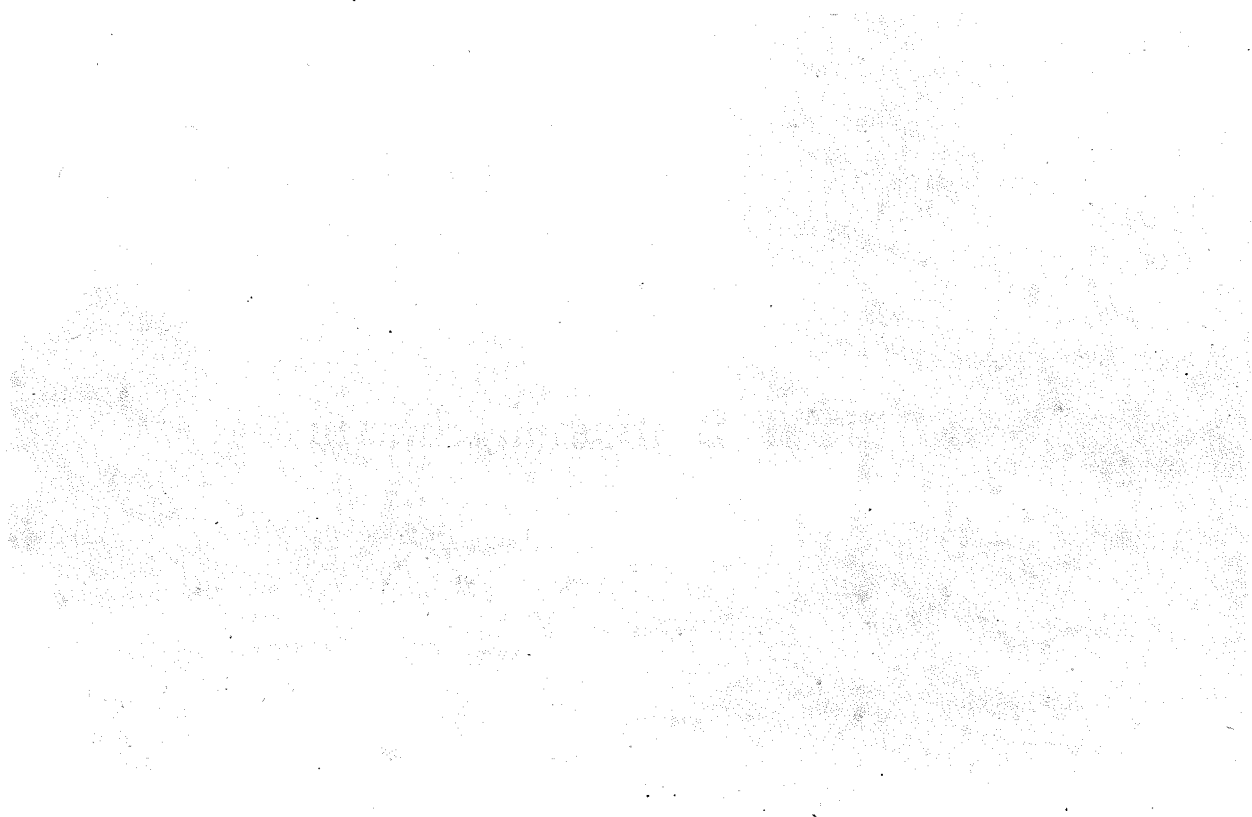

สมเด็จพระสังฆราชเจ้า กรมหลวงชินวราลงกรณ

สมเด็จพระสังฆราชเจ้า กรมหลวงชินวราลงกรณ ทรงพระกรุณาโปรดเกล้าฯ ให้พิมพ์พระธรรมคำสอนสมเด็จพระสังฆราชเจ้า กรมหลวงชินวราลงกรณ

พิมพ์ที่ โรงพิมพ์...
เลขที่...
หน้า...
ราคา...



วาระที่ 3 สมาชิกเข้าใหม่

สมเด็จพระสังฆราชเจ้า กรมหลวงชินวราลงกรณ ทรงพระกรุณาโปรดเกล้าฯ ให้พิมพ์พระธรรมคำสอนสมเด็จพระสังฆราชเจ้า กรมหลวงชินวราลงกรณ

พิมพ์ที่ โรงพิมพ์...
เลขที่...
หน้า...
ราคา...

เรื่อง รัับทราบเรื่องการรับสมาชิกเข้าใหม่

ประธาน เสนอให้ที่ประชุมรับทราบเรื่องการรับสมาชิกเข้าใหม่ ตั้งแต่วันที่ 31 มีนาคม 2527 จนถึงวันที่ 31 มีนาคม 2528 มีดังนี้

	ถือหุ้น	เป็นเงิน
1. สอ. ข้าราชการกรมสรรพสามิต จำกัด	1 หุ้น	500 บาท
2. สอ. วังพญาไท จำกัด	1 หุ้น	500 บาท
3. สอ. กรมพลศึกษาทหารอากาศ จำกัด	1 หุ้น	500 บาท
4. สอ. ตำรวจสุพรรณบุรี จำกัด	1 หุ้น	500 บาท
5. สอ. กองบังคับการตำรวจภูธร 2 ชลบุรี จำกัด	1 หุ้น	500 บาท
6. สอ. สาธารณสุขจังหวัดอ่างทอง จำกัด	1 หุ้น	500 บาท
7. สอ. รพช.อุบลราชธานี จำกัด	1 หุ้น	500 บาท
8. สอ. ป่าไม้เชียงใหม่-ลำพูน จำกัด	2 หุ้น	1,000 บาท
9. สอ. ไทยยาซากิและในเครือ จำกัด	1 หุ้น	500 บาท
10. สอ. ตำรวจปทุมธานี จำกัด	1 หุ้น	500 บาท
11. สอ. สาธารณสุขตรัง จำกัด	2 หุ้น	1,000 บาท
12. สอ. สาธารณสุขมหาสารคาม จำกัด	1 หุ้น	500 บาท
13. สอ. โรงพยาบาลตรัง จำกัด	1 หุ้น	500 บาท
14. สอ. พนักงานสหกรณ์ลพบุรี จำกัด	1 หุ้น	500 บาท
15. สอ. พระจอมเกล้าพระนครเหนือ จำกัด	2 หุ้น	1,000 บาท
16. สอ. กองบัญชาการช่วยรบที่ 4 จำกัด	1 หุ้น	500 บาท
17. สอ. สาธารณสุขสมุทรสงคราม จำกัด	1 หุ้น	500 บาท
18. สอ. สถาบันวิจัยวิทยาศาสตร์และเทคโนโลยีแห่งประเทศไทย จำกัด	1 หุ้น	500 บาท
19. สอ. พนักงานยาสูบ	1 หุ้น	500 บาท
20. สอ. สำนักงานคณะกรรมการป้องกันและปราบปรามยาเสพติด	1 หุ้น	500 บาท
21. สอ. พนักงานยาสูบแพร่ จำกัด	1 หุ้น	500 บาท
22. สอ. สยามชูชียะ จำกัด	1 หุ้น	500 บาท
23. สอ. พนักงานโรงแรมนารายณ์ จำกัด	1 หุ้น	500 บาท
24. สอ. กระดาษสหไทย จำกัด	1 หุ้น	500 บาท
25. สอ. พนักงานด้านปฏิบัติการก๊าซธรรมชาติ จำกัด	1 หุ้น	500 บาท

ที่ประชุม.....

บทสรุปลักษณะการดำเนินงาน

เมื่อศึกษาขั้นตอนการดำเนินงานโครงการฯ พบว่า การดำเนินงานฯ มี ๖ ขั้นตอน ได้แก่ ๑) การศึกษาข้อมูลเบื้องต้น ๒) การศึกษาข้อมูลเชิงลึก ๓) การศึกษาข้อมูลเชิงลึกเพิ่มเติม ๔) การศึกษาข้อมูลเชิงลึกเพิ่มเติม ๕) การศึกษาข้อมูลเชิงลึกเพิ่มเติม ๖) การศึกษาข้อมูลเชิงลึกเพิ่มเติม



วาระที่ 4 พิจารณารายงานแสดงผลการดำเนินงานและงบบุค ของชุมชนสหกรณ์ออมทรัพย์ฯ

ปีงบประมาณ	งบรายจ่าย	งบรายรับ	งบกำไร	งบขาด	หมายเหตุ
๒๕๖๑	๑๖,๖๖๖,๖๖๖	๑๖,๖๖๖,๖๖๖	๐	๐	
๒๕๖๒	๑๖,๖๖๖,๖๖๖	๑๖,๖๖๖,๖๖๖	๐	๐	
๒๕๖๓	๑๖,๖๖๖,๖๖๖	๑๖,๖๖๖,๖๖๖	๐	๐	
๒๕๖๔	๑๖,๖๖๖,๖๖๖	๑๖,๖๖๖,๖๖๖	๐	๐	
๒๕๖๕	๑๖,๖๖๖,๖๖๖	๑๖,๖๖๖,๖๖๖	๐	๐	
๒๕๖๖	๑๖,๖๖๖,๖๖๖	๑๖,๖๖๖,๖๖๖	๐	๐	
๒๕๖๗	๑๖,๖๖๖,๖๖๖	๑๖,๖๖๖,๖๖๖	๐	๐	
๒๕๖๘	๑๖,๖๖๖,๖๖๖	๑๖,๖๖๖,๖๖๖	๐	๐	
๒๕๖๙	๑๖,๖๖๖,๖๖๖	๑๖,๖๖๖,๖๖๖	๐	๐	
๒๕๗๐	๑๖,๖๖๖,๖๖๖	๑๖,๖๖๖,๖๖๖	๐	๐	

ผลการดำเนินงานปี 2527

ปี 2527 เป็นปีที่การบริหารงานของชุมนุมสหกรณ์ออมทรัพย์แห่งประเทศไทย จำกัด ยังประสบอุปสรรคหลายประการ กล่าวคือ ความผันผวนอัตราดอกเบี้ยในตลาดการเงินเปลี่ยนแปลงรวดเร็ว และเพิ่มสูงขึ้นตอนปลายปี กระทบกระเทือนต่อเงินฝากที่มีอยู่ในชุมนุมสหกรณ์ออมทรัพย์ฯ การลงทุนของชุมนุมสหกรณ์ออมทรัพย์ฯ ในอาคารใหม่ได้ดึงความสามารถในการให้กู้ยืมลดต่ำลง เนื่องจากทุนเรือนหุ้นของชุมนุมสหกรณ์ออมทรัพย์ฯ มีจำนวนน้อย แต่สถานที่ทำการใหม่ซึ่งเสร็จเรียบร้อยในกลางปี 2528 จะเป็นสถานที่ทำการทันสมัยและเป็นของตนเองอันเป็นผลดีต่ออนาคตของชุมนุมสหกรณ์ออมทรัพย์ฯ เอื้ออำนวยต่อการปฏิบัติงานของเจ้าหน้าที่ชุมนุมสหกรณ์ออมทรัพย์ฯ ให้มีประสิทธิภาพสูงขึ้น และดึงดูดสมาชิกสหกรณ์ออมทรัพย์ต่าง ๆ ให้มีความภาคภูมิใจในสถาบันระดับชาติของตน

การตัดสินใจของคณะกรรมการดำเนินการในการว่าจ้างผู้จัดการชุมนุมสหกรณ์ออมทรัพย์ฯ และการสรรหาผู้จัดการที่คุณสมบัติเหมาะสมจะเอื้ออำนวยให้การจัดการชุมนุมสหกรณ์ออมทรัพย์ฯ ดีขึ้นในอนาคต

ถึงแม้ว่าการบริหารงานของชุมนุมสหกรณ์ออมทรัพย์ฯ จะมีอุปสรรคในด้านเวลาที่กรรมการดำเนินการให้แก่การดำเนินกิจการของชุมนุมสหกรณ์ออมทรัพย์ฯ น้อย และเปลี่ยนแปลงกรรมการดำเนินการซึ่งทำหน้าที่รักษาการผู้จัดการชุมนุมสหกรณ์ออมทรัพย์ฯ ถึง 3 ท่าน แต่ก็สามารถดำเนินการจนเป็นผลสำเร็จตามเป้าหมายสำคัญ กล่าวคือ สามารถดำเนินการได้กำไรสุทธิ 1,137,197.91 บาท สูงกว่าปี 2526 จำนวน 215,317 บาท สูงขึ้นร้อยละ 23.36 และสูงกว่าเป้าหมายที่ได้วางไว้ร้อยละ 12.35 (เป้าหมายกำไรสุทธิ 1,012,200 บาท) การชำระคืนเงินกู้ในระหว่างปี นับว่าสูงขึ้นมาก ทำให้สามารถหมุนเวียนให้กู้ยืมต่อสหกรณ์สมาชิกได้มากขึ้น

สรุปผลการดำเนินงานที่สำคัญ พิจารณาได้จากข้อมูลดังนี้

ผลการดำเนินงาน

ธุรกิจ	2524	2525	2526	2527	เปรียบเทียบปี 2526 กับ 2527
- จำนวนสมาชิก	254	284	315	348	+33
- ทุนเรือนหุ้นชำระแล้ว	2,625,000.00	3,107,000.00	4,981,500.00	6,529,500.00	+1,548,000.00
- ทุนสะสมตามข้อบังคับ	559,537.00	770,387.00	975,061.00	1,208,889.00	+233,828.00
- เงินสำรอง	279,420.00	384,143.00	489,115.00	585,199.00	+96,084.00
- เงินรับฝากประจำ	4,499,466.00	6,164,393.00	10,729,145.00	9,272,917.00	-1,456,228.00
- เงินกู้จากสหกรณ์สมาชิก	2,000,000.00	2,400,000.00	5,000,000.00	5,800,000.00	+800,000.00
- เงินที่สมาชิกกู้ระหว่างปี	9,100,000.00	12,450,000.00	16,350,000.00	25,870,000.00	+9,520,000.00
- เงินชำระคืนเงินกู้ระหว่างปี	8,705,000.00	9,250,580.00	8,903,785.00	22,921,000.00	+14,017,215.00
- ลูกหนี้เงินกู้ของสหกรณ์	10,335,000.00	13,534,419.00	20,980,633.00	23,885,833.00	+2,950,200.00
- กำไรสุทธิประจำปี	671,969.00	733,801.00	921,880.00	1,137,197.00	+215,317.00
- สินทรัพย์ทั้งสิ้น	11,565,728.00	14,876,208.00	25,098,324.00	27,872,028.00	+2,773,704.00

สมาชิกภาพของชุมนุมสหกรณ์ออมทรัพย์แห่งประเทศไทย จำกัด

ในปี 2527 สมาชิกชุมนุมสหกรณ์ออมทรัพย์ฯ ได้มีจำนวนเพิ่มขึ้น 33 สหกรณ์ เพิ่มขึ้นมากกว่า ปี 2526 จำนวน 2 สหกรณ์ นับว่าเป็นการเพิ่มจำนวนมากสูงสุดในช่วง 5 ปีที่ผ่านมาและมีอัตราเพิ่มใกล้เคียงกับปีที่ผ่านมาคือร้อยละ 10

จำนวนสมาชิกชุมนุมสหกรณ์ออมทรัพย์ฯ มีทั้งสิ้น 348 สหกรณ์ จากจำนวนทั้งสิ้น 477 สหกรณ์ ซึ่งเทียบเท่ากับร้อยละ 73 ของสหกรณ์ออมทรัพย์ทั้งหมด สูงขึ้นกว่าปี 2526 ซึ่งเทียบเท่ากับร้อยละ 71

การจำแนกสหกรณ์สมาชิกตามประเภท

ประเภท	ปี 2522		ปี 2523		ปี 2524		ปี 2525		ปี 2526		ปี 2527	
	ทั่วไป	ชสอ.	ทั่วไป	ชสอ.	ทั่วไป	ชสอ.	ทั่วไป	ชสอ.	ทั่วไป	ชสอ.	ทั่วไป	ชสอ.
กระทรวง, ทบวง, กรม	31	24	38	27	44	33	49	43	56	47	58	52
ครู	77	74	78	74	79	74	79	74	80	74	80	75
ตำรวจ	100	73	100	77	100	78	100	78	103	80	103	84
ทหาร	4	3	4	3	7	3	27	4	51	8	58	12
วิทยาลัย	16	13	16	14	17	14	18	15	19	17	20	18
แพทย์	26	15	30	18	42	23	53	32	61	41	64	46
บริษัท	7	6	12	8	18	12	22	15	37	24	48	29
รัฐวิสาหกิจ	11	12	17	13	20	15	24	17	27	20	32	26
ธนาคาร	3	2	3	2	3	2	3	2	4	3	4	3
อื่น ๆ	4	1	5	1	5	1	5	2	6	2	10	4
	279	222	303	235	335	254	380	284	444	315	477	348

อัตราเพิ่มของสมาชิก

ปี	จำนวนสมาชิก	สมาชิกเพิ่มขึ้น	เพิ่มขึ้นร้อยละ
2522	222	25	12.69
2523	235	13	5.85
2524	254	19	8.08
2525	284	30	11.81
2526	315	31	10.91
2527	348	33	10.48

ทุนเรือนหุ้นชำระแล้ว

การถือหุ้นของสหกรณ์สมาชิกในวันสิ้นปี 2527 มีจำนวน 6,529,500.- บาท เพิ่มขึ้นมากกว่าปีก่อน 1,548,000.- บาท หรือเพิ่มขึ้นร้อยละ 31.07 นับว่าสูงขึ้นเป็นที่น่าพอใจ

ตามข้อบังคับของชุมนุมสหกรณ์ออมทรัพย์ฯ ข้อ 17 (2) กำหนดไว้ว่า สหกรณ์สมาชิกของชุมนุมสหกรณ์ออมทรัพย์ฯ ต้องถือหุ้นเพิ่มขึ้นเป็นรายปี จนกว่าจะได้อัตราส่วนเงินทุนเรือนหุ้นของแต่ละสหกรณ์ สองหุ้นทุก ๆ จำนวนเงินทุนเรือนหุ้นหนึ่งล้านบาท กล่าวคือจะต้องถือหุ้น 1,000.- บาทต่อทุนเรือนหุ้นของสหกรณ์ทุก 1,000,000.- บาท ปรากฏว่ายังมีสหกรณ์สมาชิกอีกหลายแห่งที่ยังมิได้ถือหุ้นครบถ้วนตามข้อบังคับจึงใคร่ขอความร่วมมือให้สหกรณ์ออมทรัพย์ดังกล่าวส่งค่าหุ้นเพิ่มเติมให้แก่ชุมนุมสหกรณ์ออมทรัพย์ฯ ให้ครบถ้วนตามข้อบังคับด้วย

ทุนเรือนหุ้นชำระแล้วรับจากสมาชิก

ปี	ทุนเรือนหุ้นชำระแล้ว	เพิ่มขึ้น	เพิ่มขึ้นคิดเป็นร้อยละ	จำนวนสมาชิก	เฉลี่ยต่อสมาชิก 1 สอ.
2523	2,098,500.00	451,500.00	27.41	235	8,929.79
2524	2,625,000.00	526,500.00	25.09	254	10,334.64
2525	3,107,000.00	482,000.00	18.36	284	10,940.14
2526	4,981,500.00	1,874,500.00	60.33	315	15,814.28
2527	6,529,500.00	1,548,000.00	31.07	348	18,762.93

ได้เสนอรายละเอียดการถือหุ้นของสหกรณ์สมาชิกไว้ในตารางรายละเอียด พร้อมทั้งเงินปันผลและส่วนลดการซื้อแบบพิมพ์และอื่น ๆ ซึ่งสหกรณ์สมาชิกจะได้รับจากชุมนุมสหกรณ์ออมทรัพย์ฯ มาเพื่อทราบ

รายละเอียดการถือหุ้นและเงินปันผล

ที่	ชื่อผู้ถือหุ้น	จำนวนหุ้น	เงินปันผล	ส่วนลด	รวม	ทุนหรือหุ้น 27	หุ้น 31 มี.ค. 28
1.	สอ. มหาวิทยาลัยธรรมศาสตร์ จำกัด	400,000.-	52,000.-	124.89	52,124.89	20,167,510.-	400,000.-
2.	สอ. พนักงานบริษัทการบินไทย จำกัด	210,000.-	13,000.-	28.20	13,028.20	83,127,670.-	210,000.-
3.	สอ. การไฟฟ้าฝ่ายผลิตแห่งประเทศไทย จำกัด	200,000.-	22,750.-	44.70	22,794.70	102,162,600.-	200,000.-
4.	สอ. ข้าราชการกรมการปกครอง จำกัด	178,000.-	15,990.-	16.50	16,006.50	(142,867,380.-)	178,000.-
5.	สอ. ครูนครราชสีมา จำกัด	169,500.-	19,532.50	2,168.25	21,700.75	211,756,910.-	169,500.-
6.	สอ. ครูอุดรธานี จำกัด	135,500.-	10,822.50	174.50	10,996.85	202,221,730.-	135,500.-
7.	สอ. ครูขอนแก่น จำกัด	121,500.-	15,036.66	864.60	15,901.26	196,977,700.-	121,500.-
8.	สอ. ครูอุบลราชธานี จำกัด	116,500.-	10,822.50	92.40	10,914.90	143,164,600.-	116,500.-
9.	สอ. วชิรพยาบาล จำกัด	110,000.-	14,105.-	394.50	14,499.50	15,094,810.-	110,000.-
10.	สอ. ครูกรมสามัญศึกษา จำกัด	101,000.-	10,313.33	507.15	10,820.48	112,145,420.-	101,000.-
11.	สอ. ตำรวจตระเวนชายแดน จำกัด	100,000.-	12,025.-	86.16	12,111.16	20,125,610.-	100,000.-
12.	สอ. มหาวิทยาลัยมหิดล จำกัด	100,000.-	13,000.-	568.35	13,568.35	86,527,630.-	100,000.-
13.	สอ. พนักงานกูดิเยร์ (ประเทศไทย) จำกัด	98,000.-	13,340.-	112.20	12,592.20	8,204,650.-	98,000.-
14.	สอ. ครูบุรีรัมย์ จำกัด	93,500.-	11,748.75	-	11,748.75	117,399,470.-	93,500.-
15.	สอ. ครูศรีสะเกษ จำกัด	93,000.-	10,188.75	1,775.85	11,964.60	110,849,970.-	93,000.-
16.	สอ. การสื่อสารแห่งประเทศไทย จำกัด	86,500.-	11,245.-	-	11,245.-	306,870,000.-	86,500.-
17.	สอ. ข้าราชการสหกรณ์ จำกัด	82,000.-	7,540.-	1,868.70	9,408.70	95,178,720.-	82,000.-
18.	สอ. ครูสกลนคร จำกัด	80,000.-	10,161.66	1,924.20	12,085.86	96,061,800.-	80,000.-
19.	สอ. ครูเชียงใหม่ จำกัด	79,500.-	9,587.50	606.-	10,193.50	90,759,750.-	79,500.-
20.	สอ. ครูเพชรบุรี จำกัด	74,000.-	7,382.92	104.40	7,487.32	74,434,340.-	74,000.-
21.	สอ. ครูม่าน จำกัด	74,000.-	9,403.33	631.80	10,035.13	77,556,270.-	74,000.-
22.	สอ. ครูลพบุรี จำกัด	72,500.-	6,922.50	932.40	7,854.90	88,440,630.-	72,500.-
23.	สอ. ครูนครศรีธรรมราช จำกัด	72,500.-	8,482.50	165.75	8,648.25	(72,193,620.-)	72,500.-
24.	สอ. ครูสงขลา จำกัด	71,000.-	4,831.66	613.20	5,444.86	(46,582,820.-)	71,000.-

ที่	สหกรณ์ออมทรัพย์... จำกัด	หุ้น 31 ธ.ค. 27	เงินปันผล	ส่วนลด	รวม	ทุนเรือนหุ้น 27	หุ้น 31 มี.ค. 28
25.	สหกรณ์การกรรรมที่ดิน จำกัด	70,500.-	7,989.58	220.95	8,210.53	87,230,270.-	70,500.-
26.	สห. ครูเพชรบูรณ์ จำกัด	70,000.-	7,783.75	241.35	8,025.10	85,540,310.-	70,000.-
27.	สห. ครูร้อยเอ็ด จำกัด	68,000.-	8,054.58	1,485.60	9,540.18	86,882,150.-	68,000.-
28.	สห. ครูภาพสินธุ์ จำกัด	67,000.-	7,962.50	-	7,962.50	84,687,390.-	67,000.-
29.	สห. ครูลำปาง จำกัด	64,000.-	7,150.-	897.30	8,047.30	78,459,420.-	64,000.-
30.	สห. ครูเชียงใหม่ จำกัด	63,500.-	8,255.-	1,058.70	9,313.70	67,788,630.-	63,500.-
31.	สห. ครูสุรินทร์ จำกัด	63,500.-	7,664.54	41.70	7,706.24	118,482,440.-	63,500.-
32.	สห. ครูอุดรดิษฐ์ จำกัด	63,000.-	6,337.50	1,078.20	7,415.70	63,837,860.-	63,000.-
33.	สห. ข้าราชการอุบลราชธานีมหาวิทยาลัย จำกัด	61,500.-	7,182.50	-	7,182.50	74,142,460.-	61,500.-
34.	สห. ครูพระนครศรีอยุธยา จำกัด	60,000.-	6,283.33	-	6,283.33	(50,784,680.-)	60,000.-
35.	สห. ครูมหาสารคาม จำกัด	60,000.-	5,665.83	21.-	5,686.83	100,891,460.-	60,000.-
36.	สห. พนักงานการปราบปรามรถหลวง จำกัด	56,500.-	6,630.-	516.60	7,146.60	70,005,770.-	56,500.-
37.	สห. ครูพิจิตร จำกัด	51,500.-	5,427.50	595.20	6,022.70	62,338,400.-	51,500.-
38.	สห. ข้าราชการกรมส่งเสริมการเกษตร จำกัด	51,500.-	5,102.50	915.24	6,017.74	74,883,000.-	51,500.-
39.	สห. ครูสระบุรี จำกัด	50,500.-	5,671.25	-	5,671.25	59,783,150.-	50,500.-
40.	สห. กระทรวงเกษตรและสหกรณ์ จำกัด	50,000.-	3,900.-	-	3,900.-	15,076,030.-	50,000.-
41.	สห. ครูระยอง จำกัด	48,000.-	5,313.75	414.60	5,728.35	53,609,830.-	48,000.-
42.	สห. ครูนครพนม จำกัด	48,000.-	6,240.-	286.80	6,526.80	(50,338,640.-)	48,000.-
43.	สห. ครูแพร่ จำกัด	47,500.-	5,687.50	670.80	6,358.30	54,081,980.-	47,500.-
44.	สห. ครูอุทัยธานี จำกัด	45,500.-	5,330.-	741.90	6,071.90	54,010,280.-	45,500.-
45.	สห. ครูพิษณุโลก จำกัด	45,000.-	5,850.-	1,728.90	7,578.90	106,500,510.-	45,000.-
46.	สห. ครูกรุงเทพมหานคร จำกัด	44,500.-	5,135.-	1,108.05	6,243.05	107,748,420.-	44,500.-
47.	สห. ครูปราจีนบุรี จำกัด	44,000.-	3,179.58	5.70	3,185.28	52,522,620.-	44,000.-
48.	สห. ครูตรัง จำกัด	43,500.-	4,230.41	537.-	4,767.41	63,147,670.-	43,500.-
49.	สห. ข้าราชการประชาสงเคราะห์ จำกัด	43,500.-	4,387.50	33.-	4,420.50	52,586,250.-	43,500.-
50.	สห. ครูอ่างทอง จำกัด	43,500.-	3,596.66	-	3,596.66	33,513,640.-	43,500.-

ที่	สหกรณ์ออมทรัพย์.....จำกัด	หุ้น 31 ธ.ค. 27	เงินปันผล	ส่วนลด	รวม	ทุนเรือนหุ้น*27	หุ้น 31 มี.ค. 28
51.	ศอ. กรุงเทพมหานคร จำกัด	42,500.-	4,035.41	532.50	4,567.91	38,231,720.-	42,500.-
52.	ศอ. กรุงเทพ จำกัด	42,500.-	3,900.-	2,969.70	6,869.70	43,478,360.-	42,500.-
53.	ศอ. กรุงเทพภูมิ จำกัด	41,000.-	5,330.-	1,278.45	6,608.45	105,150,730.-	41,000.-
54.	ศอ. ธนาคารเพื่อการเกษตรและสหกรณ์ การเกษตร จำกัด	41,000.-	5,330.-	37.80	5,367.80	68,317,750.-	41,000.-
55.	ศอ. มหาวิทยาลัยเกษตรศาสตร์ จำกัด	41,000.-	4,799.16	-	4,799.16	49,264,940.-	41,000.-
56.	ศอ. ครูพิทักษ์ จำกัด	40,000.-	4,810.-	86.55	4,896.55	50,518,900.-	40,000.-
57.	ศอ. ครูยะลา จำกัด	39,500.-	3,488.33	477.-	3,965.33	36,678,260.-	39,500.-
58.	ศอ. ครูชุมพร จำกัด	38,500.-	4,398.33	715.35	5,113.68	47,078,060.-	38,500.-
59.	ศอ. ครูยโสธร จำกัด	38,500.-	3,705.-	294.30	3,999.30	36,646,550.-	38,500.-
60.	ศอ. ครูหนองคาย จำกัด	38,000.-	4,940.-	13.50	4,953.50	54,610,340.-	38,000.-
61.	ศอ. กรมอุทยานเรือ จำกัด	37,000.-	3,965.-	924.90	4,889.90	42,690,180.-	37,000.-
62.	ศอ. กรุงเทพมหานคร จำกัด	36,000.-	2,480.33	1,114.80	3,595.13	77,350,950.-	36,000.-
63.	ศอ. พนักงานธนาคารแห่งประเทศไทย จำกัด	36,000.-	4,680.-	-	4,680.-	48,145,290.-	36,000.-
64.	ศอ. ครูประจวบคีรีขันธ์ จำกัด	32,500.-	3,493.75	341.25	3,835.-	36,608,290.-	32,500.-
65.	ศอ. ครูสุราษฎร์ธานี จำกัด	30,500.-	3,401.66	-	3,401.66	64,618,700.-	30,500.-
66.	ศอ. ครูสิงหนคร จำกัด	30,500.-	3,510.-	-	3,510.-	40,423,150.-	30,500.-
67.	ศอ. ครูตาก จำกัด	30,000.-	3,520.83	662.46	4,183.29	36,791,990.-	30,000.-
68.	ศอ. มหาวิทยาลัยศรีนครินทรวิโรฒ จำกัด	30,000.-	3,900.-	142.20	4,042.20	28,189,960.-	30,000.-
69.	ศอ. ครูชัยนาท จำกัด	29,500.-	3,537.08	617.40	4,154.48	36,090,610.-	29,500.-
70.	ศอ. ครูสมุทรปราการ จำกัด	29,000.-	2,594.58	486.60	3,081.18	34,214,600.-	29,000.-
71.	ศอ. กรุงเทพมหานคร จำกัด	29,000.-	3,120.-	182.10	3,302.10	35,901,100.-	29,000.-
72.	ศอ. ครูชลบุรี จำกัด	28,500.-	3,705.-	575.40	4,280.40	65,672,020.-	28,500.-
73.	ศอ. ครูลำพูน จำกัด	28,500.-	3,705.-	472.50	4,177.50	(25,363,690.-)	28,500.-
74.	ศอ. ครูกาญจนบุรี จำกัด	28,000.-	2,616.25	159.30	2,775.55	35,424,450.-	28,000.-
75.	ศอ. ข้าราชการกระทรวงศึกษาธิการ จำกัด	26,500.-	2,800.41	537.72	3,338.13	36,376,790.-	26,500.-

ที่	สหกรณ์ออมทรัพย์.....จำกัด	หุ้น 31 ธ.ค. 27	เงินปันผล	ส่วนลด	รวม	ทุนเรือนหุ้น 27	หุ้น 31 มี.ค. 28
76.	ศอ. ครูพะเยา จำกัด	25,500.-	3,315.-	239.70	3,554.70	23,213,410.-	25,500.-
77.	ศอ. ครูสมุทรสาคร จำกัด	25,000.-	2,210.-	295.80	2,505.80	30,191,430.-	25,000.-
78.	ศอ. ครูสุตถุ จำกัด	25,000.-	3,250.-	6.30	3,256.30	20,058,000.-	25,000.-
79.	ศอ. ครูปทุมธานี จำกัด	25,000.-	3,250.-	-	3,250.-	52,342,370.-	25,000.-
80.	ศอ. ดำรงตระเวนชายแดนเขต 4 จำกัด	24,500.-	2,231.66	115.20	2,346.86	32,380,370.-	24,500.-
81.	ศอ. ครูจันทบุรี จำกัด	24,000.-	2,686.66	8.40	2,695.06	30,033,080.-	24,000.-
82.	ศอ. ครูภูเก็ต จำกัด	23,500.-	2,892.50	223.20	3,115.70	27,452,480.-	23,500.-
83.	ศอ. กทม. จำกัด	23,000.-	2,258.75	721.80	2,980.55	23,000.-	23,000.-
84.	ศอ. ดำรงตระเวนชายแดนเขต 9 จำกัด	23,000.-	2,340.-	599.70	2,939.70	(23,191,770.-)	23,000.-
85.	ศอ. ครูกระบี่ จำกัด	23,000.-	2,166.66	93.60	2,260.26	28,756,340.-	23,000.-
86.	ศอ. ครูระยอง จำกัด	22,000.-	2,101.66	330.30	2,431.96	38,699,520.-	22,000.-
87.	ศอ. ครูพังงา จำกัด	22,000.-	2,643.33	60.-	2,703.33	26,604,650.-	22,000.-
88.	ศอ. โรงเรียนราษฎร์ จำกัด	22,000.-	1,950.-	11.10	1,961.10	4,922,500.-	22,000.-
89.	ศอ. สถาบันเทคโนโลยีพระจอมเกล้าธนบุรี จก.	21,000.-	2,730.-	268.20	2,998.20	330,890.-	21,000.-
90.	ศอ. ข้าราชการกระทรวงมหาดไทย จำกัด	21,000.-	1,668.33	30.-	1,698.33	27,144,569.-	21,000.-
91.	ศอ. ครูปัตตานี จำกัด	20,500.-	2,665.-	1,043.55	3,708.55	56,508,240.-	20,500.-
92.	ศอ. สหภาพแรงงานไฟฟ้านครหลวง จำกัด	20,500.-	1,251.25	361.83	1,613.08	32,550,040.-	20,500.-
93.	ศอ. ครูสุโขทัย จำกัด	20,000.-	2,112.50	1,291.05	3,403.55	49,307,150.-	20,000.-
94.	ศอ. สำนักงานคณะกรรมการพัฒนาการเศรษฐกิจและสังคมแห่งชาติ จำกัด	20,000.-	2,600.-	-	2,600.-	3,028,060.-	20,000.-
95.	ศอ. ครูแม่ฮ่องสอน จำกัด	19,000.-	2,047.50	108.-	2,155.50	(19,125,160.-)	19,000.-
96.	ศอ. ครูสุพรรณบุรี จำกัด	18,500.-	2,405.-	31.65	2,436.65	86,017,130.-	18,500.-
97.	ศอ. ดำรงตระเวนชายแดนเขต 7 จำกัด	18,000.-	2,340.-	101.25	2,441.25	17,884,750.-	18,000.-
98.	ศอ. ดำรงตระเวนชายแดนเขต 2 จำกัด	17,500.-	1,365.-	255.90	1,620.90	(17,633,960.-)	17,500.-
99.	ศอ. ครูสมุทรสงคราม จำกัด	17,000.-	2,210.-	305.10	2,515.10	33,753,930.-	17,000.-
100.	ศอ. ดำรงตระเวนชายแดนเขต 8 จำกัด	17,000.-	2,210.-	345.90	2,555.90	19,883,980.-	17,000.-

ที่	สหกรณ์ออมทรัพย์.....จำกัด	ทุน 31 มี.ค. 27	เงินปันผล	ส่วนลด	รวม	ทุนเรือนหุ้น:27	ทุน 31 มี.ค. 28
101.	สอ. สาธารณสุขตราด จำกัด	17,000.-	1,657.46	12.60	1,670.06	2,325,300.-	17,000.-
102.	สอ. กรมวิชาการเกษตร จำกัด	16,500.-	2,145.-	351.60	2,496.60	24,509,770.-	16,500.-
103.	สอ. มหาวิทยาลัยเชียงใหม่ จำกัด	16,500.-	1,917.50	24.-	1,941.50	23,440,130.-	16,500.-
104.	สอ. ข้าราชการกรมพัฒนาที่ดิน จำกัด	16,000.-	1,646.66	147.-	1,793.66	29,638,970.-	16,000.-
105.	สอ. ครูตราด จำกัด	15,000.-	1,950.-	423.90	2,373.90	26,160,680.-	15,000.-
106.	สอ. โรงพยาบาลราษฏรวิถิ จำกัด	15,000.-	1,950.-	260.40	2,210.40	19,968,790.-	15,000.-
107.	สอ. รพช. จำกัด	15,000.-	1,191.66	415.50	1,607.16	16,158,275.-	15,000.-
108.	สอ. การเคหะแห่งชาติ จำกัด	15,000.-	1,950.-	155.10	2,105.10	14,214,990.-	15,000.-
109.	สอ. ตำรวจเลย จำกัด	15,000.-	1,950.-	83.55	2,033.55	5,130,290.-	15,000.-
110.	สอ. สาธารณสุขนครราชสีมา จำกัด	14,500.-	1,855.-	308.40	2,193.40	-	14,500.-
111.	สอ. มหาวิทยาลัยขอนแก่น จำกัด	14,000.-	953.33	15.90	969.23	17,751,270.-	14,000.-
112.	สอ. ข้าราชการตำรวจนครราชสีมา จำกัด	14,000.-	1,820.-	288.-	2,108.-	(19,084,980.-)	14,000.-
113.	สอ. สาธารณสุขเชียงใหม่ จำกัด	14,000.-	1,440.83	177.30	1,618.13	20,007,630.-	14,000.-
114.	สอ. ครูราชบุรี จำกัด	13,000.-	1690.-	-	1,690.-	61,611,540.-	13,000.-
115.	สอ. กรมแรงงาน จำกัด	12,000.-	1,235.-	123.30	1,358.30	14,053,670.-	12,000.-
116.	สอ. กรมทรัพยากรธรณี จำกัด	11,500.-	574.16	-	574.16	(13,796,317.-)	11,500.-
117.	สอ. ตำรวจระยอง จำกัด	11,500.-	693.33	-	693.33	4,693,700.-	11,500.-
118.	สอ. ตำรวจตระเวนชายแดนเขต 3 จำกัด	11,000.-	1,430.-	-	1,430.-	26,414,660.-	11,000.-
119.	สอ. ตำรวจตระเวนชายแดนเขต 5 จำกัด	11,000.-	1,402.91	2.10	1,405.01	(11,110,480.-)	11,000.-
120.	สอ. ข้าราชการกรมการศึกษาดินแดน จำกัด	11,000.-	1,321.66	100.95	1,422.61	12,942,620.-	11,000.-
121.	สอ. ส.ก.ย. จำกัด	10,000.-	1,300.-	73.50	1,373.50	22,613,550.-	10,000.-
122.	สอ. พนักงานบริษัทเงินทุนอุตสาหกรรมแห่งประเทศไทย จำกัด	10,000.-	1,300.-	-	1,300.-	2,141,280.-	10,000.-
123.	สอ. ข้าราชการสถาบันบัณฑิตพัฒนบริหารศาสตร์ จก.	10,000.-	1,300.-	285.60	1,585.60	7,861,010.-	10,000.-
124.	สอ. ครูนครสวรรค์ จำกัด	10,000.-	1,300.-	54.30	1,354.30	120,721,680.-	10,000.-
125.	สอ. ตำรวจเชียงใหม่ จำกัด	10,000.-	1,300.-	-	1,300.-	9,511,750.-	10,000.-

ที่	สหกรณ์ออมทรัพย์.....จำกัด	หุ้น 31 ธ.ค. 27	เงินปันผล	ส่วนลด	รวม	ทุนเรือนหุ้น 27	หุ้น 31 มี.ค. 28
126.	สอ. ชลประทานแม่กลองใหญ่ จำกัด	10,000.-	1,300.-	216.-	1,516.-	(16,550,370.-)	10,000.-
127.	สอ. ตำรวจชลบุรี จำกัด	10,000.-	975.-	38.10	1,013.10	8,126,580.-	10,000.-
128.	สอ. ตำรวจตระเวนชายแดนเขต 6 จำกัด	10,000.-	1,002.08	-	1,002.08	(10,495,620.-)	10,000.-
129.	สอ. ตำรวจนครราชสีมา จำกัด	10,000.-	812.50	94.50	907.-	8,491,030.-	10,000.-
130.	สอ. และการชนกิมทิววิทยาลัยรามคำแหง จำกัด	9,500.-	1,072.50	515.55	1,588.05	13,380,920.-	9,500.-
131.	สอ. พนักงานเทศบาล จำกัด	9,500.-	1,235.-	1,018.80	2,253.80	96,821,950	9,500.-
132.	สอ. ข้าราชการกองบิน 4 จำกัด	9,000.-	877.50	-	877.50	11,675,240.-	9,000.-
133.	สอ. กรมชลประทาน จำกัด	9,000.-	606.66	24.70	631.36	(9,342,010.-)	9,000.-
134.	สอ. 17 รามอินทรา จำกัด	9,000.-	693.33	47.55	740.88	8,871,090.-	9,000.-
135.	สอ. กรมการบินพาณิชย์ จำกัด	8,500.-	845.-	127.20	972.20	10,546,260.-	8,500.-
136.	สอ. คุรุระนอง จำกัด	8,500.-	953.33	268.65	1,221.98	11,236,300.-	8,500.-
137.	สอ. บริษัทวิทยุการบินแห่งประเทศไทย จำกัด	8,000.-	991.25	15.-	1,006.25	10,016,050.-	8,000.-
138.	สอ. ตำรวจป่าดง จำกัด	8,000.-	1,040.-	31.20	1,071.20	7,843,840.-	8,000.-
139.	สอ. ตำรวจตรัง จำกัด	8,000.-	1,040.-	38.10	1,078.10	5,349,660.-	8,000.-
140.	สอ. ตำรวจภูธรชัยภูมิ จำกัด	8,000.-	801.66	321.30	1,122.96	8,894,520.-	8,000.-
141.	สอ. ตำรวจพัทลุง จำกัด	8,000.-	660.83	24.90	685.73	10,236,170.-	8,000.-
142.	สอ. โรงพยาบาลเลิดสิน จำกัด	8,000.-	1,040.-	149.40	1,189.40	7,648,080.-	8,000.-
143.	สอ. ตำรวจศรีสะเกษ จำกัด	8,000.-	812.50	45.60	858.10	11,037,900.-	8,000.-
144.	สอ. สาธารณสุขยโสธร จำกัด	7,500.-	975.-	34.80	1,009.80	(1,138,910.-)	7,500.-
145.	สอ. ตำรวจขอนแก่น จำกัด	7,500.-	585.-	304.95	889.95	(7,988,280.-)	7,500.-
146.	สอ. ตำรวจทางหลวง จำกัด	7,500.-	747.50	88.20	835.70	9,368,490.-	7,500.-
147.	สอ. ตำรวจจากพินธุ์ จำกัด	7,000.-	812.50	155.25	967.75	8,576,440.-	7,000.-
148.	สอ. ตำรวจอุทัยธานี จำกัด	7,000.-	715.-	82.50	797.50	8,278,890.-	7,000.-
149.	สอ. องค์การบริหารส่วนจังหวัดนครราชสีมา จก.	7,000.-	910.-	47.70	957.70	3,960,820.-	7,000.-
150.	สอ. ตำรวจนครศรีธรรมราช จำกัด	7,000.-	617.50	-	617.50	(5,649,725.-)	7,000.-
151.	สอ. คุรุกำแพงเพชร จำกัด	7,000.-	910.-	25.05	935.05	64,314,430.-	7,000.-

ที่	สหกรณ์ออมทรัพย์.....จำกัด	หุ้น 31 ธ.ค. 27	เงินปันผล	ส่วนลด	รวม	หุ้น 31 มี.ค. 28
152.	สต. ดำรงจนา น จำกัด	7,000.-	731.25	195.60	926.85	7,000.-
153.	สต. ดำรงยุทธสุนทร จำกัด	6,500.-	715.-	36.-	751.-	7,000.-
154.	สต. ดำรงปราจีนบุรี จำกัด	6,500.-	769.16	138.-	907.16	6,500.-
155.	สต. รพช. เลข จำกัด	6,500.-	108.33	44.40	152.73	6,500.-
156.	สต. ดำรงเชียงใหม่ จำกัด	6,000.-	780.-	-	780.-	6,000.-
157.	สต. ดำรงสงขลา จำกัด	6,000.-	541.66	13.20	554.86	6,000.-
158.	สต. ดำรงรถไฟ จำกัด	6,000.-	780.-	141.90	921.90	6,000.-
159.	สต. พนักงานธนาคารออมสิน จำกัด	6,000.-	671.66	44.70	716.36	6,000.-
160.	สต. ข้าราชการสังกัดกระทรวงศึกษาธิการ สกลนคร จำกัด	6,000.-	346.66	199.65	546.31	6,000.-
161.	สต. ข้าราชการสังกัดกระทรวงศึกษาธิการ อุบล จำกัด	6,000.-	780.-	-	780.-	6,000.-
162.	สต. ตรวจสอบแผ่นดิน จำกัด	6,000.-	330.41	64.14	394.55	6,000.-
163.	สต. มหาวิทยาลัยสงขลานครินทร์ จำกัด	5,500.-	715.-	83.70	798.70	5,500.-
164.	สต. บริษัทไม้อัดไทย จำกัด	5,500.-	455.-	51.90	506.90	5,500.-
165.	สต. ดำรงแม่ฮ่องสอน จำกัด	5,500.-	422.50	123.30	545.80	5,500.-
166.	สต. ดำรงยุทธจังหวัดบุรีรัมย์	5,500.-	715.-	168.-	883.-	5,500.-
167.	สต. โรงพยาบาลประจำจังหวัดสระบุรี- ประสงคอุบล จำกัด	5,500.-	585.-	-	585.-	5,500.-
168.	สต. สยามกราฟท์ จำกัด	5,500.-	498.33	-	498.33	5,500.-
169.	สต. ดำรงร้อยเอ็ด จำกัด	5,500.-	715.-	212.40	927.40	5,500.-
170.	สต. สาธารณสุขเชียงใหม่ จำกัด	5,500.-	633.75	98.40	732.15	5,500.-
171.	สต. หน่วยกลางกรมตำรวจ จำกัด	5,500.-	65.-	57.90	122.90	5,500.-
172.	สต. ดำรงชลบุรี จำกัด	5,000.-	433.33	169.80	603.13	5,000.-
173.	สต. วิทยาลัยเทคนิคกรุงเทพฯ จำกัด	5,000.-	650.-	22.50	672.50	5,000.-
174.	สต. สมาชมรมจักรอุดรธานี จำกัด	5,000.-	455.-	493.20	948.20	5,000.-

ที่	สหกรณ์ออมทรัพย์.....จำกัด	หุ้น 31 ธ.ค. 27	เงินปันผล	ส่วนลด	รวม	ทุนเรือนหุ้น 27	หุ้น 31 มี.ค. 28
175.	สต. กองบังคับการตำรวจสืบสวนตำรวจ จก.	5,000.-	541.66	78.-	619.66	6,054,780.-	5,000.-
176.	สต. เทคโนโลยีพระจอมเกล้าลาดกระบัง จำกัด	5,000.-	552.50	63.60	616.10	1,383,630.-	5,000.-
177.	สต. ครุมนครนายก จำกัด	5,000.-	650.-	426.60	1,076.60	26,480,350.-	5,000.-
178.	สต. มหาวิทยาลัยศิลปากร จำกัด	5,000.-	650.-	287.85	937.85	7,575,370.-	5,000.-
179.	สต. ตำรวจกาญจนบุรี จำกัด	5,000.-	520.-	7.80	527.80	6,617,680.-	5,000.-
180.	สต.ตำรวจพระนครศรีอยุธยา จำกัด	5,000.-	390.-	130.20	520.20	6,323,720.-	5,000.-
181.	สต. กรมทางหลวง จำกัด	4,500.-	585.-	831.66	1,416.66	(23,093,879.-)	4,500.-
182.	สต. ปปช.5 จำกัด	4,500.-	585.-	40.95	625.95	(1,239,750.-)	4,500.-
183.	สต. องค์การเภสัชกรรม จำกัด	4,500.-	585.-	45.15	630.15	3,915,970.-	4,500.-
184.	สต. ตำรวจยะลา จำกัด	4,500.-	471.25	16.80	488.05	6,049,740.-	4,500.-
185.	สต. โรงพยาบาลสุรินทร์ จำกัด	4,500.-	433.33	13.20	446.53	6,394,650.-	4,500.-
186.	สต. ครูผู้บริหารโรงเรียนราษฎร์ จำกัด	4,500.-	541.66	25.50	567.16	5,877,970.-	4,500.-
187.	สต. ตำรวจพิจิตร จำกัด	4,500.-	563.33	84.60	647.93	6,731,100.-	4,500.-
188.	สต. การไฟฟ้าเขต 2 ภาค 1 จำกัด	4,000.-	520.-	-	520.-	-	4,000.-
189.	สต. โรงพยาบาลพุทธชินราช จำกัด	4,000.-	520.-	169.80	689.80	7,077,310.-	4,000.-
190.	สต. ตำรวจลำพูน จำกัด	4,000.-	406.25	66.30	472.55	(4,279,390.-)	4,000.-
191.	สต. ไฟร์สโตนแห่งประเทศไทย จำกัด	4,000.-	325.-	19.35	344.35	5,522,490.-	4,000.-
192.	สต. ตำรวจนครนายก จำกัด	4,000.-	520.-	-	520.-	3,920,660.-	4,000.-
193.	สต. ตำรวจกระบี่ จำกัด	4,000.-	325.-	33.-	358.-	4,160,890.-	4,000.-
194.	สต. โรงเรียนตำรวจภูธร 2 จำกัด	4,000.-	465.83	18.-	483.83	1,754,150.-	4,000.-
195.	สต. ตำรวจสกลนคร จำกัด	4,000.-	520.-	-	520.-	13,386,570.-	4,000.-
196.	สต. พนักงานห้างเซ็นทรัล จำกัด	4,000.-	520.-	202.80	722.80	(7,699,180.-)	4,000.-
197.	สต. พ.ช.ตร. จำกัด	4,000.-	422.50	20.10	442.60	4,902,180.-	4,000.-
198.	สต. อนามัยสุรินทร์ จำกัด	4,000.-	325.-	167.58	492.58	5,386,520.-	4,000.-
199.	สต. กระทรวงยุติธรรม จำกัด	3,500.-	455.-	47.40	502.40	(21,264,260.-)	3,500.-
200.	สต. ตำรวจนครพนม จำกัด	3,500.-	411.66	-	411.66	3,674,510.-	3,500.-

	31. ธ.ค. 27	งบกำไรสุทธิ	งบกำไรสุทธิ	งบกำไรสุทธิ	งบกำไรสุทธิ	31 มี.ค. 28
201. สอ. ดำรงนครบด จำกัด	3,500.-	455.-	68.55	523.55	(32,095,480.-)	3,500.-
202. สอ. สาธารณสุขพงษา จำกัด	3,500.-	422.50	28.50	451.-	1,037,570.-	3,500.-
203. สอ. สาธารณสุขพิจิตร จำกัด	3,500.-	341.25	61.20	402.45	4,980,060.-	3,500.-
204. สอ. รพช.อุบลราชธานี จำกัด	3,500.-	37.91	8.25	46.16	(62,740.-)	3,500.-
205. สอ. สาธารณสุขจังหวัดบุรีรัมย์ จำกัด	3,000.-	390.-	199.20	589.20	7,778,970.-	3,000.-
206. สอ. ตลาดหลักทรัพย์แห่งประเทศไทย จำกัด	3,000.-	390.-	-	390.-	1,522,250.-	3,000.-
207. สอ. ข้าราชการบำนาญมหาวิทยาลัย จำกัด	3,000.-	390.-	25.20	415.20	2,401,890.-	3,000.-
208. สอ. สาธารณสุขนครศรีธรรมราช จำกัด	3,000.-	390.-	83.10	473.10	1,061,290.-	3,000.-
209. สอ. โรงงานน้ำตาลขอนแก่น จำกัด	3,000.-	265.41	21.30	286.71	1,094,270.-	3,000.-
210. สอ. ดำรงภูธรจังหวัดอุบลราชธานี จำกัด	3,000.-	390.-	-	390.-	(4,381,560.-)	3,000.-
211. สอ. ดำรงอังกูร จำกัด	3,000.-	390.-	-	390.-	4,536,090.-	3,000.-
212. สอ. ข้าราชการสำนักงานเลขาธิการรัฐสภา จำกัด	3,000.-	390.-	91.20	481.20	4,007,950.-	3,000.-
213. สอ. ดำรงจระหวงศรีจันทร์ จำกัด	3,000.-	390.-	48.-	329.66	3,838,750.-	3,000.-
214. สอ. ข้าราชการกระทรวงศึกษาธิการ- เชียงใหม่ จำกัด	3,000.-	390.-	-	390.-	11,374,800.-	3,000.-
215. สอ. ดำรงสิงห์บุรี จำกัด	3,000.-	292.50	108.30	400.80	3,788,050.-	3,000.-
216. สอ. ดำรงมหาสารคาม จำกัด	3,000.-	390.-	5.70	395.70	5,785,070.-	3,000.-
217. สอ. ดำรงนครปฐม จำกัด	3,000.-	390.-	34.20	424.20	6,830,640.-	3,000.-
218. สอ. เจ้าหน้าที่องค์การตำรวจภูธร จำกัด	3,000.-	390.-	37.44	427.44	12,268,610.-	3,000.-
219. สอ. โรงพยาบาลหัวเฉียว จำกัด	3,000.-	102.91	69.84	172.75	(1,285,890.-)	3,000.-
220. สอ. ป่าไม้เชียงใหม่ลำพูน จำกัด	3,000.-	65.-	62.70	127.70	-	3,000.-
221. สอ. สาธารณสุขตรัง จำกัด	3,000.-	65.-	-	65.-	648,850.-	3,000.-
222. สอ. กองบินตำรวจ จำกัด	2,500.-	211.25	12.-	223.25	3,485,170.-	2,500.-
223. สอ. กรมธนารักษ์ จำกัด	2,500.-	173.33	122.55	295.88	4,125,010.-	2,500.-
224. สอ. องค์การบริหารส่วนจังหวัดบุรีรัมย์ จำกัด	2,500.-	227.50	39.90	267.40	3,020,630.-	2,500.-

ที่	สหกรณ์ออมทรัพย์.....จำกัด	หุ้น 31 ธ.ค. 27	เงินปันผล	ส่วนลด	รวม	ทุนเรือนหุ้น 27	หุ้น 31 มี.ค. 28
225.	สต. ดำรงจำค่าแพงเพชร จำกัด	2,500.-	195.-	-	195.-	3,831,600.-	2,500.-
226.	สต. โรงพยาบาลมหาสารนครศรีธรรมราช จำกัด	2,500.-	260.-	36.60	296.60	(1,820,790.-)	2,500.-
227.	สต. กองบิน 2 จำกัด	2,500.-	227.50	108.12	335.62	5,524,870.-	2,500.-
228.	สต. ไทยเสรีห้องเย็น จำกัด	2,500.-	238.33	39.30	277.63	326,070.-	2,500.-
229.	สต. ดำรงจอสอบสวนกลาง จำกัด	2,500.-	260.-	51.45	311.45	997,650.-	2,500.-
230.	สต. ดำรงจอบุขธานี จำกัด	2,500.-	102.90	9.-	111.90	4,463,150.-	2,500.-
231.	สต. ดำรงจอลำปาง จำกัด	2,500.-	325.-	76.65	401.65	-	2,500.-
232.	สต. โรงพยาบาลอ่างทอง จำกัด	2,500.-	249.16	36.15	285.31	1,805,020.-	2,500.-
233.	สต. ดำรงจอนะเข็งเพรา จำกัด	2,500.-	130.-	96.30	226.30	(2,746,830.-)	2,500.-
234.	สต. สยามซูชิยะ จำกัด	2,500.-	21.66	127.89	149.55	94,950.-	2,500.-
235.	สต. ดำรงจอบ้านไร่ จำกัด	2,000.-	260.-	32.40	292.40	3,187,140.-	2,000.-
236.	สต. กองบัญชาการตำรวจภูธร 1 จำกัด	2,000.-	184.16	20.10	204.26	1,711,240.-	2,000.-
237.	สต. รพช.ตาก จำกัด	2,000.-	260.-	66.90	326.90	720,490.-	2,000.-
238.	สต. สาธารณสุขสุราษฎร์ธานี จำกัด	2,000.-	162.50	96.-	258.50	(2,439,330.-)	2,000.-
239.	สต. พนักงานบริษัทเบอร์ลียูเคเกอร์ จำกัด	2,000.-	178.75	39.24	217.99	4,845,710.-	2,000.-
240.	สต. สาธารณสุขชลบุรี จำกัด	2,000.-	260.-	56.40	316.40	831,820.-	2,000.-
241.	สต. โรงพยาบาลแพร่ จำกัด	2,000.-	260.-	12.-	272.-	1,575,150.-	2,000.-
242.	สต. พนักงานไทยซาร์โก้ จำกัด	2,000.-	162.50	86.70	249.20	2,448,700.-	2,000.-
243.	สต. สำนักงานปฏิรูปที่ดินเพื่อเกษตรกรรม จำกัด	2,000.-	162.50	39.45	201.95	4,832,650.-	2,000.-
244.	สต. พนักงานเรือชุดแดร์มูสูง จำกัด	2,000.-	162.50	-	162.50	2,100,630.-	2,000.-
245.	สต. สาธารณสุขหนองคาย จำกัด	2,000.-	146.25	21.-	167.25	3,231,320.-	2,000.-
246.	สต. โรงเรียนนายร้อยตำรวจ จำกัด	2,000.-	113.75	103.20	216.95	(2,053,990.-)	2,000.-
247.	สต. สถาบันวิจัยวิทยาศาสตร์และเทคโนโลยีแห่งประเทศไทย จำกัด	2,000.-	54.15	129.90	184.05	467,070.-	2,000.-
248.	สต. ตำรวจภูธรจังหวัดตาก จำกัด	2,000.-	260.-	48.-	308.-	4,965,110.-	2,000.-
249.	สต. ตำรวจภูธรจังหวัดตราด จำกัด	2,000.-	195.-	14.40	209.40	3,095,140.-	2,000.-

ที่	สหกรณ์ออมทรัพย์.....จำกัด	หุ้น 31 มี.ค. 27	เงินปันผล	ส่วนลด	รวม	ทุนเรือนหุ้น 27	หุ้น 31 มี.ค. 28
250.	สอ. องค์การบริหารส่วนจังหวัดนครพนม จำกัด	2,000.-	130.-	31.05	161.05	1,081,020.-	2,000.-
251.	สอ. ตำรวจพระยา จำกัด	1,500.-	195.-	103.65	298.65	(5,160,940.-)	1,500.-
252.	สอ. จังหวัดเชียงใหม่ จำกัด	1,500.-	195.-	-	195.-	-	1,500.-
253.	สอ. โครงการส่งน้ำและบำรุงรักษาแม่วัง จำกัด	1,500.-	119.16	71.85	19101	2,190,130.-	1,500.-
254.	สอ. ตำรวจหนองคาย จำกัด	1,500.-	195.-	-	195.-	(4,237,140.-)	1,500.-
255.	สอ. ตำรวจชุมพร จำกัด	1,500.-	195.-	8.82	203.82	(5,003,610.-)	1,500.-
256.	สอ. โรงพยาบาลประสาท จำกัด	1,500.-	162.50	76.95	239.45	2,301,220.-	1,500.-
257.	สอ. ตำรวจสุราษฎร์ธานี จำกัด	1,500.-	195.-	8.40	203.40	-	1,500.-
258.	สอ. โรงเรียนตำรวจภูธร 4 จำกัด	1,500.-	195.-	58.20	253.20	818,160.-	1,500.-
259.	สอ. นำราชการสรรพากร จำกัด	1,500.-	130.-	91.50	221.50	(1,696,310.-)	1,500.-
260.	สอ. โรงพยาบาลนครราชสีมา จำกัด	1,500.-	130.-	-	130.-	3,133,530.-	1,500.-
261.	สอ. ตำรวจสมุทรสงคราม จำกัด	1,500.-	195.-	48.-	243.-	1,994,820.-	1,500.-
262.	สอ. โรงพยาบาลประจวบคีรีขันธ์ จำกัด	1,500.-	119.16	-	119.16	(1,526,960.-)	1,500.-
263.	สอ. สำนักงานปลัดกระทรวงสาธารณสุข จำกัด	1,500.-	97.50	123.27	220.77	(1,338,470.-)	1,500.-
264.	สอ. มหาวิทยาลัยสุโขทัยธรรมาธิราช จำกัด	1,500.-	130.-	64.05	194.05	2,422,200.-	1,500.-
265.	สอ. กรมควบคุมโรคติดต่อ จำกัด	1,500.-	130.-	24.30	154.30	2,951,490.-	1,500.-
266.	สอ. กรมวิทยาศาสตร์การแพทย์ จำกัด	1,500.-	130.-	39.90	169.90	1,089,920.-	1,500.-
267.	สอ. เจ้าหน้าที่เลขาธิการศุภรดา จำกัด	1,500.-	108.33	52.32	160.65	1,975,790.-	1,500.-
268.	สอ. องค์การเหมืองแร่ในทะเล จำกัด	1,500.-	184.16	25.50	209.66	513,910.-	1,500.-
269.	สอ. บริษัทไทยเกรียง จำกัด	1,500.-	130.-	261.-	391.-	3,045,740.-	1,500.-
270.	สอ. โรงพิมพ์ส่วนท้องถิ่น จำกัด	1,000.-	130.-	13.80	143.80	1,622,490.-	1,000.-
271.	สอ. ตำรวจราชบุรี จำกัด	1,000.-	130.-	257.10	387.10	6,502,080.-	1,000.-
272.	สอ. โรงเรียนตำรวจภูธร 7 จำกัด	1,000.-	97.50	43.20	140.70	1,870,440.-	1,000.-
273.	สอ. ตำรวจพิษณุโลก จำกัด	1,000.-	130.-	19.80	149.80	9,658,430.-	1,000.-
274.	สอ. อุเทนถวาย จำกัด	1,000.-	97.50	-	97.50	1,452,990.-	1,000.-
275.	สอ. ตำรวจนนทบุรี จำกัด	1,000.-	130.-	-	130.-	2,740,300.-	1,000.-

ที่	สหกรณ์ออมทรัพย์.....จำกัด	หุ้น 31 ธ.ค. 27	เงินปันผล	ส่วนลด	รวม	ทุนเรือนหุ้น 27	หุ้น 31 มี.ค. 28
276.	สต. ตำรวจโรงเรียนตำรวจ จำกัด	1,000.-	130.-	-	130.-	-	1,000.-
277.	สต. โรงพยาบาลศรีมหาโพธิ์อุบล จำกัด	1,000.-	130.-	8.40	138.40	3,027,960.-	1,000.-
278.	สต. สสวท. จำกัด	1,000.-	102.91	77.40	180.31	1,746,850.-	1,000.-
279.	สต. พนักงานศาลทักษิณ จำกัด	1,000.-	130.-	12.-	142.-	2,441,850.-	1,000.-
280.	สต. โรงพยาบาลเลย จำกัด	1,000.-	97.50	79.80	177.30	1,666,370.-	1,000.-
281.	สต. รพช.ชัยภูมิ จำกัด	1,000.-	130.-	49.05	179.05	-	1,000.-
282.	สต. องค์การขนส่งมวลชนกรุงเทพ จำกัด	1,000.-	130.-	105.18	235.18	(2,774,030.-)	1,000.-
283.	สต. กรมประมงน้ำจืดบางเขน จำกัด	1,000.-	97.50	118.62	216.12	2,144,390.-	1,000.-
284.	สต. โรงพยาบาลสระบุรี จำกัด	1,000.-	97.50	88.17	185.67	1,831,580.-	1,000.-
285.	สต. รพช.ศรีสะเกษ จำกัด	1,000.-	130.-	38.70	168.70	1,842,980.-	1,000.-
286.	สต. โรงพยาบาลยะลา จำกัด	1,000.-	130.-	18.-	148.-	(990,250.-)	1,000.-
287.	สต. ตำรวจตระเวนชายแดนภาค 2 จำกัด	1,000.-	92.08	-	92.08	1,401,810.-	1,000.-
288.	สต. สาธารณสุขอุตรดิตถ์ จำกัด	1,000.-	97.50	26.52	124.02	1,786,120.-	1,000.-
289.	สต. ศูนย์ปฏิบัติการข้าว จำกัด	1,000.-	92.08	-	92.08	2,070,140.-	1,000.-
290.	สต. สาธารณสุขสุโขทัย จำกัด	1,000.-	97.50	81.15	178.65	1,959,060.-	1,000.-
291.	สต. อสมท. จำกัด	1,000.-	130.-	21.30	151.30	1,113,640.-	1,000.-
292.	สต. บริษัทเครื่องสุขภัณฑ์อเมริกันสเตนดาร์ด จำกัด	1,000.-	130.-	15.9	145.90	1,403,760.-	1,000.-
293.	สต. พระจอมเกล้าพระนครเหนือ จำกัด	1,000.-	65.-	42.45	107.45	3,030,500.-	1,000.-
294.	สต. ตำรวจภูธรยโสธร จำกัด	500.-	65.-	-	65.-	-	500.-
295.	สต. ศูนย์การสุขนันทนาการ จำกัด	500.-	65.-	74.10	139.10	1,139,280.-	500.-
296.	สต. สาธารณสุขลำปาง จำกัด	500.-	65.-	69.-	134.-	1,455,430.-	500.-
297.	สต. สยามกัลการแอนด์มีสส์ จำกัด	500.-	65.-	75.60	140.60	1,633,000.-	500.-
298.	สต. สาธารณสุขเพชรบูรณ์ จำกัด	500.-	65.-	110.25	175.25	1,257,430.-	500.-
299.	สต. วิทยาลัยการต้า จำกัด	500.-	65.-	3.60	68.60	589,060.-	500.-
300.	สต. สหภาพแรงงานองค์การโทรศัพท์แห่งประเทศไทย จำกัด	500.-	65.-	147.15	212.15	11,066,350.-	500.-

ที่	สหกรณ์ออมทรัพย์.....จำกัด	หุ้น 31 ธ.ค. 27	เงินปันผล	ส่วนลด	รวม	ทุนเรือนหุ้น 27	หุ้น 31 มี.ค. 28
301.	สอ. พนักงานแผนเอเชียซูเปอร์ จำกัด	500.-	65.-	160.95	225.95	1,209,830.-	500.-
302.	สอ. ปรีณชมอ์เตอร์ส จำกัด	500.-	65.-	37.20	102.20	678,410.-	500.-
303.	สอ. พนักงานโตนไทยแลนด์ จำกัด	500.-	65.-	-	65.-	2,603,310.-	500.-
304.	สอ. สาธารณสุขร้อยเอ็ด จำกัด	500.-	65.-	144.30	209.30	2,893,620.-	500.-
305.	สอ. สาธารณสุขสงขลา จำกัด	500.-	65.-	-	65.-	(718,320.-)	500.-
306.	สอ. สาธารณสุขนครสวรรค์ จำกัด	500.-	65.-	55.20	120.20	1,940,740.-	500.-
307.	สอ. เจ้าหน้าที่โรงพยาบาลพระปกเกล้า จันทบุรี จำกัด	500.-	65.-	40.80	105.80	(685,960.-)	500.-
308.	สอ. ศูนย์วิจัยทางการแพทย์ภูเก็ต จำกัด	500.-	65.-	11.70	76.70	318,640.-	500.-
309.	สอ. สังกะสีไทย จำกัด	500.-	65.-	87.36	152.36	1,152,200.-	500.-
310.	สอ. สภาวิจัยแห่งชาติ จำกัด	500.-	65.-	57.84	122.84	(579,390.-)	500.-
311.	สอ. สาธารณสุขลำพูน จำกัด	500.-	65.-	-	65.-	(971,680.-)	500.-
312.	สอ. สยามบรรจุกัมพ์ จำกัด	500.-	65.-	35.40	100.40	333,650.-	500.-
313.	สอ. กองมิน 21 จำกัด	500.-	65.-	77.85	142.85	2,480,760.-	500.-
314.	สอ. กรมปศุสัตว์ จำกัด	500.-	65.-	152.40	217.40	(2,239,130.-)	500.-
315.	สอ. โรงงานทอกระสอบกระทรวงการคลัง จก.	500.-	65.-	-	65.-	(332,400.-)	500.-
316.	สอ. ตำรวจภูธรสตูล จำกัด	500.-	65.-	-	65.-	-	500.-
317.	สอ. โรงพยาบาลวชิรภูเก็ต จำกัด	500.-	65.-	112.65	177.65	(204,180.-)	500.-
318.	สอ. การท่องเที่ยวแห่งประเทศไทย จำกัด	500.-	65.-	113.41	78.41	(382,250.-)	500.-
319.	สอ. รพช. เพชรบูรณ์ จำกัด	500.-	65.-	30.90	95.90	865,590.-	500.-
320.	สอ. กอมนิ่งกับการตำรวจภูธร 6 จำกัด	500.-	65.-	109.80	174.80	2,382,670.-	500.-
321.	สอ. สหภาพแรงงานไทยขอนแก่น จำกัด	500.-	59.58	-	59.58	865,130.-	500.-
322.	สอ. กองมิน 71 จำกัด	500.-	54.16	172.95	227.11	-	500.-
323.	สอ. สยามพาราทแอนดเอนดีเอ็นเอ็มเงินยริง จำกัด	500.-	54.16	80.91	135.07	710,710.-	500.-
324.	สอ. พนักงานการจกไทย จำกัด	500.-	48.75	44.10	92.85	737,490.-	500.-

ที่	สหกรณ์ออมทรัพย์...จำกัด	หุ้น 31 ธ.ค. 27	เงินปันผล	ส่วนลด	รวม	ทุนเรือนหุ้น 27	หุ้น 31 มี.ค. 28
325.	สต. พนักงานชุมนุมสหกรณ์การเกษตร แห่งประเทศไทย จำกัด	500.-	48.75	138.39	187.14	287,400.-	500.-
326.	สต. คุรุสภาอาหาร จำกัด	500.-	48.75	-	48.75	882,850.-	500.-
327.	สต. ตำรวจภูมิตำอาหาร จำกัด	500.-	48.75	18.-	66.75	915,440.-	500.-
328.	สต. ข้าราชการกระทรวงพาณิชย์ จำกัด	500.-	48.75	66.75	115.50	(129,240.-)	500.-
329.	สต. ข้าราชการสรรพสามิต จำกัด	500.-	43.33	160.11	203.44	1,092,450.-	500.-
330.	สต. วังพญาไท จำกัด	500.-	43.33	113.85	157.18	267,520.-	500.-
331.	สต. กรมพลศึกษาทหารอากาศ จำกัด	500.-	43.33	50.70	94.03	853,150.-	500.-
332.	สต. ตำรวจสุพรรณบุรี จำกัด	500.-	43.33	16.80	60.13	7,152,130.-	500.-
333.	สต. กองบังคับการตำรวจภูธร 2 ชลบุรี จำกัด	500.-	37.91	113.25	151.16	449,770.-	500.-
334.	สต. สาธารณสุขอ่างทอง จำกัด	500.-	37.91	-	37.91	524,830.-	500.-
335.	สต. ไทยยาชาติและในเครือ จำกัด	500.-	32.50	185.10	217.60	538,860.-	500.-
336.	สต. สาธารณสุขมหาสารคาม จำกัด	500.-	32.50	-	32.50	(664,280.-)	500.-
337.	สต. โรงพยาบาลตรัง จำกัด	500.-	32.50	-	32.50	1,054,840.-	500.-
338.	สต. พนักงานสหกรณ์เลพบุรี จำกัด	500.-	32.50	81.-	113.50	-	500.-
339.	สต. กองบัญชาการช่วยรบที่ 4 จำกัด	500.-	16.25	108.90	125.15	380,290.-	500.-
340.	สต. สาธารณสุขสมุทรสงคราม จำกัด	500.-	16.25	35.10	51.35	1,372,450.-	500.-
341.	สต. พนักงานยาสูบ จำกัด	500.-	21.66	243.75	265.41	2,886,280.-	500.-
342.	สต. สำนักงานคณะกรรมการป้องกันและ ปราบปรามยาเสพติด จำกัด	500.-	21.66	32.04	53.70	1,326,590.-	500.-
343.	สต. พนักงานยาสูบแพร์ จำกัด	500.-	16.25	101.85	118.10	257,070.-	500.-
344.	สต. พนักงานโรงพยาบาลแม่ข่าย จำกัด	500.-	21.66	124.20	145.86	977,120.-	500.-
345.	สต. กระจายสหไทย จำกัด	500.-	5.41	102.69	108.10	148,380.-	500.-
346.	สต. พนักงานด้านปฏิบัติการก๊าซธรรมชาติ จำกัด	500.-	5.41	181.05	186.46	-	500.-
347.	สต. สหภาพแรงงาน ขสมก. จำกัด	500.-	65.-	51.-	116.-	(970,140.-)	500.-

เงินรับฝาก

เงินรับฝากของชุมนุมสหกรณ์ออมทรัพย์ฯ เมื่อวันที่สิ้นปี 2527 มีจำนวน 9,272,917.79 บาท ซึ่งต่ำกว่าปี 2526 ร้อยละ 13.6 หรือลดลงจำนวน 1,456,228.- บาท

ปี	บาท	เพิ่มขึ้น (ลดลง)	เพิ่มขึ้น (ลดลง) ร้อยละ
2523	5,901,000.-	-	-
2524	4,499,466.-	(1,401,534.-)	(23.75)
2525	6,164,393.-	1,664,927.-	27.00
2526	10,729,145.-	4,564,752.-	42.54
2527	9272,917.-	(1,456,228.-)	(15.70)

การให้เงินกู้ยืม

ชุมนุมสหกรณ์ออมทรัพย์ฯ ได้ให้เงินกู้แก่บรรดาสหกรณ์สมาชิกทั้งสิ้น 36 ราย เป็นเงิน 22,870,000.- บาท สูงขึ้นกว่าปี 2526 ร้อยละ 59.32 นับได้ว่าได้ให้กู้ยืมเพิ่มสูงขึ้นในอัตราสูงสุด จำนวนเงินกู้ที่ได้รับชำระคืนในระหว่างปีสูงสุด ทำให้สามารถนำเงินหมุนเวียนให้กู้แก่สหกรณ์สมาชิกได้สูงมากเป็นประวัติการณ์ โดยที่ยอดเงินคงค้างชำระเมื่อสิ้นปีของสหกรณ์สมาชิกมีจำนวนสูงขึ้นกว่าปีก่อนเพียงร้อยละ 14.09

ในปี 2527 ได้ให้กู้แก่สหกรณ์สมาชิกทั้งสิ้น 36 ราย สูงกว่าปีก่อนร้อยละ 44 สูงสุดในรอบ 5 ปีที่ผ่านมา จำนวนเงินให้กู้เฉลี่ยต่อสหกรณ์สมาชิกสูงขึ้นโดยเฉลี่ย 716,611.- บาท ต่อสหกรณ์สมาชิกหรือเฉลี่ยสูงขึ้นร้อยละ 10.6 นับว่าสามารถกระจายเงินกู้ไปยังสหกรณ์สมาชิกได้กว้างขวางยิ่งขึ้น อีกทั้งวงเงินให้กู้ยืมเฉลี่ยต่อสหกรณ์สมาชิกสูงขึ้นเช่นกัน

รายละเอียดจำนวนเงินให้กู้และสหกรณ์สมาชิกที่ชุมนุมสหกรณ์ออมทรัพย์ฯ ได้ให้กู้ยืมในระหว่างปี 2527 มีรายชื่อข้างล่างนี้

รายละเอียดเงินให้กู้แก่บรรดาสหกรณ์สมาชิกในระหว่าง ปี 2527

ที่	ชื่อ	จำนวนเงินกู้
1.	สอ. โรงพยาบาลหัวเฉียว จำกัด	300,000.00
2.	สอ. อมท. จำกัด	100,000.00
3.	สอ. การไฟฟ้าฝ่ายผลิตแห่งประเทศไทย จำกัด	3,000,000.00
4.	สอ. กรุบุรีรัมย์	2,000,000.00

ที่	ชื่อ	จำนวนเงินกู้
5.	สอ. บริษัท ไทยเสรีห้องเย็น จำกัด	200,000.00
6.	สอ. ตำรวจสอบสวนกลาง จำกัด	200,000.00
7.	สอ. กรมแรงงาน จำกัด	1,000,000.00
8.	สอ. โรงงานน้ำตาลชลบุรี	200,000.00
9.	สอ. ครูอุดร	2,000,000.00
10.	สอ. พธ.ตร. จำกัด	500,000.00
11.	สอ. มหาวิทยาลัยขอนแก่น จำกัด	1,000,000.00
12.	สอ. ครูระยอง จำกัด	1,000,000.00
13.	สอ. ครูพิจิตร จำกัด	1,000,000.00
14.	สอ. ครูขอนแก่น จำกัด	1,000,000.00
15.	สอ. กรมธนารักษ์ จำกัด	500,000.00
16.	สอ. พนักงานบริษัท การบินไทย จำกัด	500,000.00
17.	สอ. ครูชัยนาท จำกัด	100,000.00
18.	สอ. ครูอ่างทอง จำกัด	500,000.00
19.	สอ. ครูนราธิวาส จำกัด	1,000,000.00
20.	สอ. พนักงานชุมนุมสหกรณ์การเกษตร	100,000.00
21.	สอ. ครูสระบุรี จำกัด	1,000,000.00
22.	สอ. พนักงานบริษัท เบอร์ลีเยกเกอร์	500,000.00
23.	สอ. ข้าราชการทบวงมหาวิทยาลัย	500,000.00
24.	สอ. วังพญาไท จำกัด	100,000.00
25.	สอ. ครูยโสธร	1,000,000.00
26.	สอ. ครูตรัง จำกัด	1,000,000.00
27.	สอ. กรมทรัพยากรธรณี จำกัด	1,000,000.00
28.	สอ. โรงพยาบาลเลย จำกัด	500,000.00
29.	สอ. ข้าราชการกรมสรรพสามิต	70,000.00
30.	สอ. การเคหะแห่งชาติ จำกัด	1,000,000.00
31.	สอ. รพช. เลย จำกัด	500,000.00
32.	สอ. ครูยะลา จำกัด	1,000,000.00
33.	สอ. รพช. อุบลราชธานี จำกัด	300,000.00
34.	สอ. สำนักงานปลัดกระทรวงสาธารณสุข	500,000.00
35.	สอ. มหาวิทยาลัยรามคำแหง	500,000.00
36.	สอ. ป่าไม้เชียงใหม่ ลำพูน	200,000.00
		25,870,000.00

ยอดเงินกู้

ปี	ยอดคงค้างต้นปี	เงินกู้ระหว่างปี	ชำระคืนระหว่างปี	ยอดคงค้างสิ้นปี
2523	9,230,000.00	6,800,000.00	6,090,000.00	9,940,000.00
2524	9,940,000.00	9,100,000.00	8,705,000.00	10,335,000.00
2525	10,335,000.00	12,418,000.00	9,250,580.00	13,502,419.00
2526	13,502,419.00	16,238,000.00	8,803,585.00	20,936,833.00
2527	20,936,833.00	25,870,000.00	22,921,000.00	23,885,833.00

เงินให้กู้แก่สมาชิก

ปี	ราย	จำนวนเงิน	เพิ่มจากปีก่อนร้อยละ	เฉลี่ยต่อสหกรณ์
2523	19	6,800,000.00	-	357,894.00
2524	14	9,100,000.00	33.82	650,000.00
2525	24	12,418,000.00	36.46	517,416.00
2526	25	16,238,000.00	30.76	649,520.00
2527	36	25,870,000.00	59.32	718,611.00

หน้าที่หลักอันสำคัญอย่างหนึ่งของชุมนุมสหกรณ์ออมทรัพย์ฯ คือการให้กู้ยืมต่อสหกรณ์สมาชิก โดยมีแหล่งเงินทุนมาจาก

- (1) ทุนเรือนหุ้น
- (2) เงินฝาก
- (3) เงินกู้

ชุมนุมสหกรณ์ออมทรัพย์ฯ ได้ใช้เงินทุนเรือนหุ้นซึ่งสหกรณ์สมาชิกสะสมในการถือหุ้นให้สหกรณ์-สมาชิกที่ต้องการเงินทุนหมุนเวียนเพิ่มเติมได้กู้ยืม อีกทั้งได้ใช้เงินฝากจากสถาบันสหกรณ์ และจากผู้ฝากเข้าสนับสนุนการให้กู้ยืม

อย่างไรก็ดี การเพิ่มเข้าหุ้นของสมาชิกจะมากย่อมขึ้นต่อการเข้าถือหุ้นของชุมนุมสหกรณ์-ออมทรัพย์ฯ ของบรรดาสหกรณ์สมาชิก ซึ่งมีสหกรณ์สมาชิกอีกจำนวนมากที่ยังถือหุ้นต่ำกว่ากำหนดไว้ในข้อบังคับ ฉะนั้น จึงถือโอกาสขอความร่วมมือมายังสหกรณ์สมาชิกตรวจสอบการถือหุ้น ถ้าการถือหุ้นของสหกรณ์สมาชิกโดยยังถือหุ้นต่ำกว่าข้อบังคับ ก็ให้รีบส่งเงินเข้าหุ้นให้ครบถ้วน

ส่วนสหกรณ์สมาชิกใดที่ถือหุ้นครบถ้วนตามข้อบังคับแล้ว มีความประสงค์จะส่งเสริมวัตถุประสงค์ของชุมนุมสหกรณ์ออมทรัพย์ฯ ในการเป็นศูนย์กลางของขบวนการสหกรณ์ออมทรัพย์ฯ เพื่อช่วยเหลือให้กู้ยืมต่อสหกรณ์สมาชิกที่ขาดเงินทุนดำเนินการ ได้ขออนุมัติต่อคณะกรรมการดำเนินการของแต่ละแห่ง เพื่อขอเพิ่มหุ้น ที่ถือให้เกิดมากกว่าที่กำหนดไว้ในข้อบังคับได้ และได้มีสหกรณ์สมาชิกหลายแห่งได้ให้ความสนับสนุนชุมนุมสหกรณ์ออมทรัพย์ฯ

นอกจากแหล่งระดมทุน (1) และ (2) แล้ว ชุมนุมสหกรณ์ออมทรัพย์ฯ ได้ทำสัญญาทางการเงินเพื่อให้กู้ยืมระหว่างสหกรณ์สมาชิกดังต่อไปนี้คือ

1. สหกรณ์ออมทรัพย์พนักงานบริษัทการบินไทย จำกัด	3,000,000	ล้านบาท
2. สหกรณ์ออมทรัพย์การไฟฟ้าฝ่ายผลิตแห่งประเทศไทย จำกัด	3,000,000	"
3. สหกรณ์ออมทรัพย์สำนักงานคณะกรรมการพัฒนาเศรษฐกิจและสังคมแห่งชาติ จำกัด	1,000,000	"
4. สหกรณ์ออมทรัพย์ยิวชิรพยาบาล จำกัด	3,000,000	"

และคณะกรรมการดำเนินการชุมนุมสหกรณ์ออมทรัพย์ฯ ยังได้ใช้วิธีการใหม่ในการระดมทุน โดยวิธีออกตั๋วสัญญาใช้เงิน ในอัตราดอกเบี้ยห้องตลาด เพื่อระดมเงินทุนระยะสั้นและปานกลาง และได้มีสหกรณ์สมาชิกได้เริ่มใช้บริการนี้ คือ

สหกรณ์ออมทรัพย์พนักงานบริษัทการบินไทย จำกัด	2.00	ล้านบาท
สหกรณ์ออมทรัพย์กรมทรัพยากรธรณี	0.45	"
สหกรณ์ออมทรัพย์สำนักงานคณะกรรมการพัฒนาเศรษฐกิจและสังคมแห่งชาติ จำกัด	0.12	ล้านบาท

วิธีการระดมทุนแบบใช้ตั๋วสัญญาใช้เงินนี้เปิดให้แก่สหกรณ์สมาชิกเข้าถือตั๋วสัญญาใช้เงิน ซึ่งมีกำหนดเวลาได้ถอนคืน 1 เดือนขึ้นไป

การคืนผลประโยชน์แก่สมาชิก

ชุมนุมสหกรณ์ออมทรัพย์แห่งประเทศไทย จำกัด เป็นองค์การระดับชาติของสหกรณ์ออมทรัพย์ วัตถุประสงค์หลักจึงเป็นการส่งเสริมเผยแพร่ แลกเปลี่ยนความรู้ทางวิชาการ และประสบการณ์ในการบริหารสหกรณ์ออมทรัพย์ การดำเนินการทางธุรกิจเป็นวัตถุประสงค์หลักอีกประการหนึ่ง เนื่องจากสหกรณ์สมาชิกจำนวนมากมีทุนดำเนินการไม่เพียงพอ โดยเฉพาะสหกรณ์ออมทรัพย์ที่ตั้งขึ้นดำเนินการใหม่ ๆ ย่อมต้องการความช่วยเหลือมาก

ในการดำเนินการเป็นศูนย์กลางในด้านเป็นปากเสียงของมวลสมาชิกทั้งหมด เป็นผลงานที่มองไม่เห็นได้ชัดเจนเช่นการจัดประชุมสัมมนาทางวิชาต่าง ๆ แลกเปลี่ยนความรู้ ประสบการณ์ รวมทั้งการพบปะสนทนากันระหว่างผู้แทนของสหกรณ์ออมทรัพย์ ที่ได้มีโอกาสพบปะรู้จักมักคุ้นกัน ในบรรดานักบริหารงานสหกรณ์จะเห็นได้ว่าลักษณะของการเผยแพร่ความรู้ แลกเปลี่ยนประสบการณ์กัน ทำให้เกิดผลในการใช้เทคนิคในการบริหาร ปรับปรุงบริการ และนโยบายการบริหาร อันมีคุณค่าสูงไม่อาจประมาณได้เป็นตัวเงินทันที แต่ส่งผลมาความเปลี่ยนแปลงใหญ่หลวงในอนาคตของขบวนการสหกรณ์ออมทรัพย์

การดำเนินงานของชุมนุมสหกรณ์ออมทรัพย์ฯ ในแง่ธุรกิจประกอบด้วย การรับเงินฝากกู้เงิน และให้กู้แก่สหกรณ์สมาชิก การตรวจสอบกิจการ และการบริการจำหน่ายแบบพิมพ์และบริการจัดซื้อครุภัณฑ์

การประกอบกิจการเชิงธุรกิจดังกล่าวของชุมนุมสหกรณ์ออมทรัพย์ฯ ก่อให้เกิดรายได้ต่าง ๆ อันเกี่ยวเนื่องกับบริการ ที่จัดให้แก่สหกรณ์สมาชิกมีผลเป็นเงิน ในรูปกำไรสุทธิของชุมนุมสหกรณ์ออมทรัพย์ฯ ซึ่งจะมีการจัดสรรเงินกำไรให้แก่สหกรณ์สมาชิกดังต่อไปนี้

(1) เงินปันผล

ชุมนุมสหกรณ์ออมทรัพย์ฯ จะจ่ายเงินปันผลตามหุ้นให้แก่สหกรณ์สมาชิกในอัตราร้อยละ 13 ในปี 2527 เช่นเดียวกันกับที่สามารถจ่ายในอัตราดังกล่าวมาแล้วในปี 2525 และ 2526 ซึ่งเป็นการจ่ายเงินปันผลในอัตราร้อยละตามกฎหมายอันพึงจะกระทำได้ ยอดเงินปันผลที่คืนเป็นผลประโยชน์ให้แก่สหกรณ์สมาชิกมี จำนวน 737,536.44 บาท

(2) เงินส่วนลดในการซื้อแบบพิมพ์ต่าง ๆ จากชุมนุมสหกรณ์ออมทรัพย์ฯ ในการจัดแบบพิมพ์ต่าง ๆ ซึ่งสหกรณ์สมาชิกใช้จำนวนน้อยแต่ละแห่งนั้น จึงเป็นการประหยัดทรัพย์ของสหกรณ์สมาชิกในการจัดพิมพ์แบบพิมพ์ของตนเอง ซึ่งจะต้องสั่งพิมพ์จำนวนมาก จึงจะทำให้ต้นทุนในการจัดพิมพ์ลดลงได้ ฉะนั้นสหกรณ์สมาชิกจึงนิยมสั่งซื้อแบบพิมพ์ต่าง ๆ จากชุมนุมสหกรณ์ออมทรัพย์ฯ จะทำให้ประหยัดค่าใช้จ่าย เครื่องเขียนแบบพิมพ์ต่าง ๆ เพราะชุมนุมสหกรณ์ออมทรัพย์ฯ สั่งพิมพ์จำนวนครั้งละมาก ๆ ทำให้ต้นทุนถูก จึงสามารถจำหน่ายให้แก่สหกรณ์สมาชิกในราคาประหยัดได้

ในปี 2527 เงินส่วนลดจากการซื้อแบบพิมพ์ต่าง ๆ จากชุมนุมสหกรณ์ออมทรัพย์ฯ จะได้รับส่วนลดร้อยละ 3 ของยอดเงินที่ซื้อจากชุมนุมสหกรณ์ออมทรัพย์ฯ และได้จ่ายค่าส่วนลดนี้ให้แก่สหกรณ์สมาชิก ตามรายละเอียดปรากฏว่า ในรายละเอียดการถือหุ้นและเงินปันผล เป็นเงินส่วนลดทั้งสิ้น จำนวน 52,982.78 บาท

ผลประโยชน์ที่คืนกลับสู่สมาชิก

	2522	2523	2524	2525	2526	2527
เงินปันผล (บาท)	113,383.25	144,706.71	276,796.88	372,314.97	500,795.67	737,536.44
ร้อยละ	8	8	12.5	13	13	13
เงินส่วนลด (บาท)	33,749.91	49,753.27	56,023.86	61,277.70	62,872.53	52,982.78
ร้อยละ	3	3	3	3	3	3
ดอกเบียเงินฝาก						
ร้อยละ	9	12	13	12	13	13

(3) เงินฝาก

ชุมนุมสหกรณ์ออมทรัพย์ฯ รับฝากเงินของสหกรณ์สมาชิกและสถาบันสหกรณ์และของบรรดาสมาชิกสหกรณ์ต่าง ๆ ที่สนใจใช้บริการ โดยให้ดอกเบียเงินฝากร้อยละ 13 ต่อปี

(4) การตรวจสอบกิจการภายใน

คณะกรรมการดำเนินการประจำปี 2527 และคณะกรรมการอำนวยการ ได้พิจารณาปรับปรุงงานตรวจสอบกิจการภายใน ซึ่งชุมนุมสหกรณ์ออมทรัพย์ฯ ได้ดำรงขยายงานบริหารนี้ให้แก่สหกรณ์สมาชิก

ลักษณะของการปรับปรุงตามการดำเนินการของคณะกรรมการอาจสรุปได้ดังนี้

1. ปรับปรุงคุณภาพของการตรวจสอบภายใน ได้เสนอไว้ในงบประมาณปี 2528 ว่าจ้างเจ้าหน้าที่ตรวจสอบภายในเพิ่มขึ้น 4 ตำแหน่ง มีวุฒิจบปริญญาตรีทางบัญชี เพื่อเสริมกำลังเจ้าหน้าที่ในการรับตรวจสอบกิจการของสหกรณ์สมาชิก
2. เพิ่มจำนวนสหกรณ์สมาชิก โดยเฉพาะในเขตกรุงเทพมหานคร เพื่อให้ใช้บริการตรวจสอบกิจการภายในให้มากขึ้น
3. จะขยายการตรวจสอบกิจการภายในให้แก่สหกรณ์สมาชิกในต่างจังหวัด
4. ได้ขอความช่วยเหลือจากองค์การสหกรณ์ระหว่างประเทศเพื่อปรับปรุงวิธีการตรวจสอบกิจการภายใน และกรมส่งเสริมสหกรณ์ได้ช่วยเหลือประสานงานติดต่อเพื่อจัดให้มีการอบรมเจ้าหน้าที่ตรวจสอบกิจการภายในของชุมนุมสหกรณ์ออมทรัพย์ฯ เพื่อยกระดับการตรวจสอบภายในให้สูงขึ้น

คณะกรรมการดำเนินการ คาดว่าเมื่อได้ดำเนินการในการปรับปรุงคุณภาพการตรวจสอบเพิ่มขึ้นและจัดสายตรวจสอบให้บริการสหกรณ์สมาชิก จะทำให้เกิดความมั่นใจในคุณภาพและจะได้รับความไว้วางใจจากสหกรณ์สมาชิกมากขึ้นในการใช้บริการของชุมนุมสหกรณ์ออมทรัพย์ฯ

ในปัจจุบันสหกรณ์สมาชิกใช้บริการการตรวจสอบภายในของชุมนุมสหกรณ์ออมทรัพย์ฯ ดังรายชื่อต่อไปนี้

1. สอ. ข้าราชการกระทรวงมหาดไทย จำกัด
2. สอ. โรงพยาบาลหัวเฉียว จำกัด
3. สอ. มหาวิทยาลัยมหิดล จำกัด
4. สอ. มหาวิทยาลัยศรีนครินทรวิโรฒ จำกัด
5. สอ. วชิรพยาบาล จำกัด
6. สอ. สถาบันบัณฑิตพัฒนบริหารศาสตร์ จำกัด
7. สอ. ข้าราชการกรมส่งเสริมการเกษตร จำกัด
8. สอ. กรมแรงงาน จำกัด
9. สอ. กรมรักษาดินแดง จำกัด
10. สอ. มหาวิทยาลัยเกษตรศาสตร์ จำกัด
11. สอ. ตำรวจทางหลวง จำกัด
12. สอ. ตำรวจตระเวนชายแดน จำกัด

13. สอ. กรมพลศึกษาทหารอากาศ จำกัด
14. สอ. 17 รามอินทรา จำกัด
15. สอ. กองบินตำรวจ จำกัด
16. สอ. พนักงานบริษัทการบินไทย จำกัด
17. สอ. มหาวิทยาลัยธรรมศาสตร์
18. สอ. กระทรวงยุติธรรม
19. สอ. กรมอุทกหารเรือ
20. สอ. ครูผู้บริหารโรงเรียนราษฎร์
21. สอ. กองบังคับการตำรวจสื่อสาร
22. สอ. โรงเรียนราษฎร์

สำหรับค่าใช้จ่ายบริการตรวจสอบของชุมนุมสหกรณ์ออมทรัพย์ฯ เริ่มใช้ตั้งแต่วันที่ 1 มกราคม 2528

จำนวนสมาชิก	อัตราราย/เดือน	รวม	รวมสะสม
1 ถึง 1,000	0.75	750	750
1,001 ถึง 2,000	0.70	700	1,450
2,001 ถึง 3,000	0.65	650	2,100
3,001 ถึง 5,000	0.60	1,200	3,300
5,001 ถึง 8,000	0.55	1,650	4,950
8,001 ขึ้นไป			

หมายเหตุ อัตราค่าบริการที่ต่ำสุด ถ้าสหกรณ์ดำเนินงานมาไม่เกิน 3 ปี ค่าบริการ 500 บาทต่อเดือน ถ้าดำเนินงานมาเกิน 3 ปี ค่าบริการ 700 บาทต่อเดือน

จึงเรียนเชิญคณะกรรมการดำเนินการของสหกรณ์สมาชิกแต่ละแห่งได้โปรดหยิบยกเรื่องการใช้บริการตรวจสอบกิจการภายในของชุมนุมสหกรณ์ออมทรัพย์ฯ เข้าสู่การพิจารณาของคณะกรรมการดำเนินการและแจ้งมติแต่งตั้งชุมนุมสหกรณ์ออมทรัพย์ฯ ให้ทางชุมนุมสหกรณ์ออมทรัพย์ฯ ทราบเพื่อจะได้พิจารณาขยายบริการให้กับสหกรณ์สมาชิก

การตรวจสอบกิจการภายใน จะเป็นการช่วยเหลือการควบคุมของคณะกรรมการดำเนินการ ในสหกรณ์สมาชิกให้รัดกุมยิ่งขึ้น อีกทั้งจะทำให้เจ้าหน้าที่สหกรณ์ของแต่ละแห่งจะต้องลงบัญชีให้เป็นปัจจุบัน และเมื่อได้รับรายงานจากชุมนุมสหกรณ์ออมทรัพย์ฯ แล้วจะได้มีโอกาสแก้ไขปรับปรุงสิ่งบกพร่องได้ทันที่

(5) การหาแหล่งเงินกู้ให้แก่สหกรณ์สมาชิก

ชุมนุมสหกรณ์ออมทรัพย์ฯ ได้ปฏิบัติการต่อเนื่องในการจัดให้สหกรณ์สมาชิกที่ต้องการเงินกู้จากธนาคารออมสิน ซึ่งได้วางหลักเกณฑ์ให้สหกรณ์ออมทรัพย์ต่าง ๆ กู้ยืมได้ตามเงื่อนไขที่กำหนดในวงเงิน 100 ล้านบาท

การใช้จ่ายเงินสินเชื่อดังกล่าว ได้เป็นผลสำเร็จไปแล้วดังนี้

ปี 2526 ชุมนุมสหกรณ์ออมทรัพย์ฯ ได้จัดให้สหกรณ์สมาชิกกู้ยืม 62.5 ล้านบาท

ปี 2527 ชุมนุมสหกรณ์ออมทรัพย์ฯ ได้จัดให้สหกรณ์สมาชิกกู้ยืม 39.6 ล้านบาท

การวิเคราะห์งบดุล กำไรขาดทุน

$$1. \text{ ผลตอบแทนจากเงินลงทุนของผู้ถือหุ้น} \left(\frac{\text{กำไรสุทธิ}}{\text{ทุนเรือนหุ้น}} \times 100 \right)$$

ผลตอบแทนจากเงินลงทุนของผู้ถือหุ้นของชุมนุมสหกรณ์ออมทรัพย์ฯ ลดลงเหลือร้อยละ 17.42 และอัตราการลดเริ่มเชื่องช้าลง และอาจจะกลับดีขึ้นได้ในภายหน้า ทั้งนี้เนื่องมาจากการลงทุนในทรัพย์สินถาวรที่มีได้เกิดรายได้ (ลงทุนซื้ออาคารที่ทำการชุมนุมสหกรณ์ออมทรัพย์ฯ ใหม่) ทำให้ต้องดึงเงินออกจากการให้กู้ยืม อัตราผลตอบแทนดังกล่าวยังสามารถจ่ายเงินปันผลตามหุ้นได้ในอัตราร้อยละ 13

$$2. \text{ ประสิทธิภาพของการใช้ทุนรวม} \left(\frac{\text{กำไรสุทธิ}}{\text{ทุนรวม}} \times 100 \right)$$

กำไรสุทธิเทียบกับทุนรวมหรือส่วนของผู้ถือหุ้นได้ลดต่ำลงเป็นร้อยละ 11.29 ในปี 2527 เปรียบเทียบกับปี 2526 ซึ่งมีอัตราร้อยละ 11.69 มีลักษณะและปัญหาคล้ายคลึงกับผลตอบแทนจากเงินลงทุนของผู้ถือหุ้น คือ การนำเงินลงทุนในสินทรัพย์ถาวร ทำให้รายได้และกำไรสุทธิไม่เพิ่มขึ้นตามส่วน การลดลงของอัตราในปี 2527 และอาจจะกลับคืนมาได้ โดยการหารายได้ให้สูงรวดเร็วเพียงพอที่จะมีกำลังตั้งอัตราให้กลับสูงขึ้น

$$3. \text{ ประสิทธิภาพของผลกำไรต่อสินทรัพย์} \left(\frac{\text{กำไรสุทธิ}}{\text{สินทรัพย์}} \times 100 \right)$$

กำไรสุทธิเทียบกับสินทรัพย์ทั้งหมดของชุมนุมสหกรณ์ออมทรัพย์ฯ เริ่มแสดงให้เห็นการปรับปรุงเริ่มแสดงผลดี การบริหารสินทรัพย์เริ่มให้ผลดีขึ้น คือสามารถหากำไรสุทธิจากสินทรัพย์ได้สูงขึ้นในปี 2527 ในอัตราร้อยละ 4.08 สูงขึ้นกว่าปี 2526 ซึ่งมีอัตราร้อยละ 3.07

$$4. \text{ เงินให้กู้เทียบกับสินทรัพย์} \left(\frac{\text{เงินให้กู้}}{\text{สินทรัพย์ทั้งหมด}} \times 100 \right)$$

ในปี 2527 ชุมนุมสหกรณ์ออมทรัพย์ฯ สามารถปรับปรุงการบริหารเงินให้กู้ดีขึ้นเป็นร้อยละ 85.70 กล่าวคือสินทรัพย์ 100 บาท สามารถนำออกให้กู้ยืม 85.70 บาท สูงขึ้นกว่าในปี 2526 ซึ่งมีอัตราร้อยละ 83.59 แสดงผลการบริหารเงินให้กู้ได้ดี ซึ่งทำให้เกิดรายได้จากการใช้สินทรัพย์ดีขึ้นดังกล่าวแล้วใน (3) ข้างต้น

$$5. \text{ เงินรับฝากและเงินกู้เทียบกับหนี้สินและทุน} \left(\frac{\text{เงินฝากและเงินกู้}}{\text{หนี้สินและทุน}} \times 100 \right)$$

การระดมทุนของชุมนุมสหกรณ์ออมทรัพย์มีลักษณะเป็นอัตราร้อยละของหนี้สินและทุน สูงขึ้นโดยลำดับตั้งแต่ปี 2524 จนถึงปี 2526 ส่วนในปี 2527 มีการถอนเงินฝากและเงินให้กู้ในช่วงปลายปี 2527 เป็นผลให้อัตรานี้ลดลงเหลือร้อยละ 54.08

เนื่องจากมีการลงทุนทรัพย์สินถาวรดังกล่าวข้างต้นและการเพิ่มขึ้นของสหกรณ์สมาชิก ยังไม่มากเพียงพอ ทางชุมนุมสหกรณ์ออมทรัพย์ จึงได้พยายามใช้วิธีการระดมทุนหลายทาง เช่น การกู้ยืมโดยตรงจากสหกรณ์สมาชิกที่มีเงินหมุนเวียนเหลือใช้ หรือเร่งรัดการระดมทุนโดยใช้ตัวสัญญาใช้เงินเพื่อเพิ่มอัตราการใช้แหล่งทุนอื่น นอกเหนือไปจากค่าหุ้น เพื่อให้การขยายตัวในการ กู้ยืมต่อสหกรณ์สมาชิกสูงขึ้นให้เพียงพอในการก่อให้เกิดรายได้

โครงการดังกล่าวที่เริ่มส่งผลในปี 2528 จะมีผลให้อัตราร้อยละของเงินฝากและเงินกู้สูง ขึ้นได้จากเดิม ดังจะมีผลดีต่อรายได้ของชุมนุมสหกรณ์ออมทรัพย์ฯ

สรุปผลของการวิเคราะห์ จะทำให้มองเห็นว่า ชุมชนสหกรณ์ออมทรัพย์ฯ จะต้องเพิ่ม ฐานที่ก่อให้เกิดรายได้ในอัตราที่สูงและรวดเร็วให้เพียงพอ เพื่อส่งผลให้เกิดกำไรสุทธิสูงเพียงพอ ที่จะชดเชยต่อการลงทุนในทรัพย์สินถาวร

ความสำเร็จเช่นนี้จะกระทำได้ จะต้องมีการหารายได้อื่น เช่น การขายแบบพิมพ์และค่า บริการตรวจสอบกิจการจะต้องมีรายได้เหนือรายจ่ายให้ได้ ฉะนั้นคณะกรรมการดำเนินการชุดปัจจุบัน จึงได้วางรากฐานการปรับปรุงให้กิจการมีรายได้เหนือรายจ่าย โดยเฉพาะอย่างยิ่งการตรวจสอบกิจการ ให้สามารถดำเนินการบริการและเลี้ยงตนเองได้ และเชื่อว่าการปรับปรุงหลายทางดังกล่าวสืบเนื่อง ต่อไป จะสามารถส่งผลการดำเนินการก้าวหน้าในอัตราที่สูงขึ้นในปี 2528

	2523	2524	2525	2526	2527
ผลตอบแทนจากเงินลงทุนของผู้ถือหุ้น					
$\left(\frac{\text{กำไรสุทธิ}}{\text{ทุนเรือนหุ้น}} \times 100 \right)$	19.58	25.60	23.62	18.51	17.42
ประสิทธิภาพของการใช้ทุนรวม					
$\left(\frac{\text{กำไรสุทธิ}}{\text{ทุนรวม}} \times 100 \right)$	12.79	15.22	13.60	11.69	11.29
ประสิทธิภาพของผลกำไรต่อสินทรัพย์					
$\left(\frac{\text{กำไรสุทธิ}}{\text{สินทรัพย์}} \times 100 \right)$	3.48	5.81	4.93	3.67	4.08
เงินให้กู้เทียบกับสินทรัพย์					
$\left(\frac{\text{เงินให้กู้}}{\text{สินทรัพย์ทั้งหมด}} \times 100 \right)$		89.36	90.98	83.59	85.70
เงินรับฝากและเงินกู้เทียบกับหนี้สินและทุน					
$\left(\frac{\text{เงินฝากและเงินกู้}}{\text{หนี้สินและทุน}} \times 100 \right)$		56.20	57.57	62.67	54.08

รายงานผลการดำเนินงานตามแผนงานประจำปี 2527

การระดมทุนของสหกรณ์

ชุมนุมสหกรณ์ออมทรัพย์ฯ ได้ช่วยเหลือประสานงานระหว่างสหกรณ์สมาชิกกับธนาคารออมสินให้กู้ยืมจากธนาคารออมสินเพิ่มทุนดำเนินการให้กับสหกรณ์สมาชิกเป็นจำนวนเงิน 39.6 ล้านบาท (ธนาคารออมสินอนุมัติให้กู้ยืมในวงเงินไม่เกิน 100 ล้านบาท)

ชุมนุมสหกรณ์ออมทรัพย์ฯ ได้มีสัญญากู้ยืมทางการเงินไว้กับสหกรณ์สมาชิก เพื่อระดมทุนมาให้กู้ยืมแก่บรรดาสหกรณ์สมาชิกโดยทำสัญญาทางการเงินกับ

สหกรณ์ออมทรัพย์วชิรพยาบาล จำกัด	2.0	ล้านบาท
สหกรณ์ออมทรัพย์พนักงานบริษัทการบินไทย จำกัด	3.0	ล้านบาท
สหกรณ์ออมทรัพย์การไฟฟ้าฝ่ายผลิตแห่งประเทศไทย จำกัด	3.0	ล้านบาท
สหกรณ์ออมทรัพย์สำนักงานคณะกรรมการพัฒนาเศรษฐกิจและสังคมแห่งชาติ จำกัด	1.0	ล้านบาท

และได้เริ่มออกตัวสัญญาใช้เงินเพื่อหาระดมทุนอีกจาก

สหกรณ์ออมทรัพย์พนักงานบริษัทการบินไทย จำกัด	2.0	ล้านบาท
สหกรณ์ออมทรัพย์กรมทรัพยากรธรณี จำกัด	0.45	ล้านบาท
สหกรณ์ออมทรัพย์สำนักงานคณะกรรมการพัฒนาเศรษฐกิจและสังคมแห่งชาติ จำกัด	0.12	ล้านบาท

ตัวสัญญาใช้เงินเป็นวิธีที่สะดวกและรวดเร็วในการจัดหาเงินทุนเพิ่มเติมต่อชุมนุมสหกรณ์ออมทรัพย์ฯ และคาดว่าจะสามารถดำเนินการมากยิ่งขึ้นไปในอนาคต เพื่อระดมเงินจำนวนสูงขึ้น อันจะช่วยเหลือให้กู้ยืมต่อสหกรณ์สมาชิกได้มากขึ้น

การจัดการประชุมสัมมนาวิชาการต่าง ๆ

ในรอบปี 2527 ชุมนุมสหกรณ์ออมทรัพย์ฯ ได้จัดการประชุมสัมมนาในหัวเรื่องต่าง ๆ ในภาคต่าง ๆ ของประเทศไทย ดังนี้

30.4	31.2	32.1	33.0	33.9	การประชุม จังหวัด
34.8	35.7	36.6	37.5	38.4	การประชุม จังหวัด
39.8	40.7	41.6	42.5	43.4	การประชุม จังหวัด

**สรุป
ผลการสัมมนา ประจำปี 2527
ของชุมนุมสหกรณ์ออมทรัพย์แห่งประเทศไทย จำกัด**

วัน เดือน ปี	สถานที่	หัวข้อวิชา	จำนวนคน	จำนวน สหกรณ์
28-29 ม.ค. 27	โรงแรมเอเชียพัทยา จ.ชลบุรี	ยุทธวิธี การดำเนินการประชุมใหญ่สามัญประจำปี	79	43
17 - 19 ก.พ. 27	ขอนแก่นไฮเต็ล จ.ชลบุรี	การวิเคราะห์จุดดูแลระบบงานทางบัญชี	82	32
13 - 14 ต.ค. 27	โรงแรมโฆษะ จ.ขอนแก่น	การวางแผนงานและงบประมาณเชิงปฏิบัติการ	86	36
27 - 28 ต.ค. 27	โรงแรมเอเชียพัทยา จ.ชลบุรี	เทคนิคการวิเคราะห์ปัญหาและการตัดสินใจเพื่อการบริหารเงินทุน	38	25
5 - 9 19 - 23 พ.ย. 27	สันนิบาตสหกรณ์แห่งประเทศไทย " " จ.กรุงเทพฯ	การบริหารงานสารบรรณ การบริหารงานสารบรรณ	43 48	30 30
17 - 18 พ.ย. 27	โรงแรมเฟิร์ล จ.ภูเก็ต	เทคนิคการวิเคราะห์ปัญหาและการตัดสินใจเพื่อการบริหารเงินทุน	69	39
15 - 16 ธ.ค. 27	โรงแรมเชียงใหม่ฮิลล์ จ.เชียงใหม่	ผู้จัดการกับกลไกการบริหารงานสหกรณ์	112	68
16 - 17 ก.พ. 28	โรงแรมเอเชียพัทยา จ.ชลบุรี	ผู้จัดการกับกลไกการบริหารงานสหกรณ์	71	43
16 - 17 มี.ค. 28	โรงแรมสุคนธา หาดใหญ่ จ.สงขลา	ผู้จัดการกับกลไกการบริหารงานสหกรณ์	107	64

ในช่วงระยะเวลาดำเนินการในความรับผิดชอบของคณะกรรมการดำเนินการปี 2527 ได้จัดการประชุมสัมมนาให้ครบความต้องการในเรื่องผู้จัดการกับกลไกการบริหารงานสหกรณ์อีก 2 ครั้ง ในต้นปี 2528 จำนวนหลักสูตร 7 หลักสูตร รวมจำนวนทั้งสิ้น 10 ครั้ง

การที่สหกรณ์สมาชิกมีความสนใจส่งกรรมการดำเนินการและเจ้าหน้าที่สหกรณ์เข้าร่วมการประชุมสัมมนา ซึ่งชุมนุมสหกรณ์ออมทรัพย์ฯ จัดให้มีขึ้นแสดงถึงความต้องการใช้บริการดังกล่าว ยังเป็นความต้องการต่อเนื่องสืบไปของสหกรณ์สมาชิก

การเปลี่ยนสถานที่ทำงานของชุมนุมสหกรณ์ออมทรัพย์ฯ

โครงการเปลี่ยนสถานที่ทำงานของชุมนุมสหกรณ์ออมทรัพย์ฯ ชำกว่าที่กำหนดไว้แต่เดิม ทั้งนี้ก็เพราะการก่อสร้างของสหกรณ์เคหะสถานหยุดชะงักลง ขณะนี้ได้ดำเนินการต่อไปได้แล้ว ชุมชนสหกรณ์ออมทรัพย์ฯ จะย้ายที่ทำการใหม่ประมาณเดือนพฤษภาคม 2528 สภาพของที่ทำงานแห่งใหม่เป็นอาคารชุดที่สหกรณ์เคหะสถานได้ก่อสร้างขึ้น ตั้งอยู่ด้านหลังของสถานีรถไฟสามเสน ที่ทำงานอยู่ชั้นที่ 6 ของอาคารเคหะสถาน 7 (ตอน 2) เป็นห้อง 3 คูหา แล้วเปิดผนังห้องติดต่อกันตลอด มีห้องประชุม ห้องทำงานครบชุด ที่อยู่บ้านเลขที่ 1131/50, 52, 54 ถนนนครไชยศรี แขวงถนนนครไชยศรี เขตดุสิต กรุงเทพมหานคร 10300 กำหนดการย้ายที่แน่นอนและหมายเลขโทรศัพท์จะได้แจ้งให้สมาชิกได้ทราบต่อไป

การจัดทำประกันให้แก่สหกรณ์สมาชิก

สืบเนื่องจากกรรมการดำเนินการของชุมนุมสหกรณ์ออมทรัพย์ฯ ได้เดินทางไปดูงานประกันต่าง ๆ ในประเทศเยอรมันนี และได้ขอให้มูลนิธิ Friedrich Ebert ส่งผู้เชี่ยวชาญมาศึกษาความเป็นไปได้ในการจัดตั้งบริษัทสหกรณ์ประกันภัยขึ้นในประเทศไทย สันนิบาตสหกรณ์แห่งประเทศไทย ร่วมกับกรมส่งเสริมสหกรณ์สำนักงานประกันภัย กระทรวงพาณิชย์ ได้จัดการประชุมสัมมนาศึกษาความต้องการจัดตั้งบริษัทสหกรณ์ประกันภัย 2 ครั้ง เมื่อเดือนกุมภาพันธ์และเมษายน 2528 ที่ประชุมจัด 2 ครั้ง ได้มีมติให้สันนิบาตสหกรณ์แห่งประเทศไทยเป็นเจ้าของเรื่อง จัดตั้งอนุกรรมการจัดตั้งบริษัทสหกรณ์ประกันภัยดังกล่าว

ทางชุมนุมสหกรณ์ออมทรัพย์ฯ จะร่วมลงทุนในการจัดตั้งบริษัทสหกรณ์ประกันภัย ร่วมกับสหกรณ์ประเภทต่าง ๆ ในประเทศไทย การถือหุ้นในบริษัทดังกล่าวจะถือหุ้นเรือนหุ้นของสหกรณ์เป็นหลักและสหกรณ์ออมทรัพย์ทั้งประเทศจะร่วมกันถือหุ้นร้อยละ 69 ของหุ้นทั้งหมดของบริษัทดังกล่าว ซึ่งคาดว่าจะก่อตั้งโดยมีเงินทุนจดทะเบียน 100 ล้านบาท

ในการเผยแพร่ข้อมูลต่าง ๆ เกี่ยวกับการจัดตั้ง การดำเนินงานและความรู้เกี่ยวกับการประกันภัย มูลนิธิ Friedrich Ebert จะให้ทุนผ่านสันนิบาตสหกรณ์แห่งประเทศไทยจัดการสัมมนาขึ้นในภาคต่าง ๆ ในประเทศไทย เพื่อให้สหกรณ์ประเภทต่าง ๆ ที่จะใช้บริการประกันภัยได้เข้าร่วมการสัมมนา

ประสานงานกับกรมส่งเสริมสหกรณ์ในโครงการให้การศึกษาด้านสหกรณ์แก่สหกรณ์สมาชิกชั้นนำใน 36 จังหวัด

กรรมการดำเนินการของชุมนุมสหกรณ์ออมทรัพย์ฯ ได้รับมอบหมายสับเปลี่ยนกันเป็นวิทยากรบรรยายบทบาทของชุมนุมสหกรณ์ออมทรัพย์แห่งประเทศไทย จำกัด ในการประชุมสมาชิกชั้นนำของจังหวัด เช่น จังหวัดสระบุรี กระบี่ นครปฐม ขอนแก่น พะเยา ตาก กำแพงเพชร สุโขทัย เชียงใหม่ ลำพูน ภูเก็ต อุบลราชธานี สตูล เป็นต้น นับได้ผลดีอย่างยิ่งในการเผยแพร่หน้าที่และบทบาทของชุมนุมสหกรณ์ออมทรัพย์ฯ

การจัดอบรมเจ้าหน้าที่ของชุมนุมสหกรณ์ออมทรัพย์ฯ

ในด้านการบริหารงานและการตรวจสอบ ได้จัดให้มีการสัมมนา โดยเชิญวิทยากรจาก กสส. กรรมการนิดา เจ้าหน้าที่ตรวจสอบสับเปลี่ยนกันเข้าร่วมประชุมในฐานะเจ้าหน้าที่และช่วยเหลืองาน การประชุมสัมมนาสหกรณ์สมาชิกในด้านการบริหารของสหกรณ์ออมทรัพย์

ทุนการศึกษาสำหรับโรงเรียนในท้องถิ่นก้นดาร์

สืบเนื่องจาก “โครงการสร้างอาคารเรียนสหกรณ์ออมทรัพย์ฯ ให้แก่โรงเรียนในท้องถิ่นก้นดาร์” ซึ่งที่ประชุมสัมมนาระดับประธานกรรมการสหกรณ์ออมทรัพย์ที่วราชอาณาจักรประจำปี 2523 ได้มีมติเห็นชอบให้สหกรณ์ออมทรัพย์ทั่วประเทศร่วมกันจัดสร้างโรงเรียนให้แก่ชุมชนในท้องถิ่นก้นดาร์อย่างน้อยปีละ 1 แห่ง เพื่อแสดงให้เห็นความสามัคคีและความร่วมมือเป็นน้ำหนึ่งใจเดียวกันในขบวนการสหกรณ์ออมทรัพย์ของเรา และเพื่อประโยชน์แก่การศึกษาของชาติด้วย

ผลการดำเนินการ

ชุมนุมสหกรณ์ออมทรัพย์ฯ ได้รับเงินบริจาคจากสหกรณ์สมาชิกเพื่อสมทบโครงการ ดังนี้

ปี	ราย	บาท
2524	54	277,868.75
2525	30	122,554.18
2526	18	74,147.59
2527	9	62,180.-
รวม	111	536,750.52

ต่อมาที่ประชุมใหญ่สามัญประจำปี 2526 ได้พิจารณาเกี่ยวกับเงินทุนที่ได้รับบริจาคมา มีเพียง 441,423.87 บาท ซึ่งไม่เพียงพอต่อการสร้างโรงเรียนได้ ประกอบกับผู้แทนสหกรณ์สมาชิกได้ให้ความคิดเห็นหลายประการว่า ความต้องการทางด้านอาคารเรียนลดน้อยลงแล้ว ควรที่จะนำเงินดอกผลที่ได้รับมาไปใช้ส่งเสริมการศึกษาทางด้านอื่นแทน เช่น โครงการอาหารกลางวัน โครงการเสื้อผ่านนักเรียน เป็นต้น ที่ประชุมได้พิจารณาแล้วลงมติให้นำเงินดังกล่าวตั้งเป็นบัญชีกองทุน

ไว้และนำเอาผลประโยชน์ไปช่วยเหลือเพื่อการศึกษาตามควรแก่กรณี คณะกรรมการดำเนินการจึงได้ตั้งเป็นบัญชีกองทุนกลางขึ้น

ในปี 2526 ชุมนุมสหกรณ์ออมทรัพย์ฯ ได้บริจาคเงินรายได้ ดอกผลกองทุนกลางเพื่อสนับสนุนการซื้ออุปกรณ์การเรียนให้แก่ รร.วัดแคนอก จ.นนทบุรี จำนวนเงิน 19,000 บาท และบริจาคเป็นค่าแท็กซี่ให้แก่โรงเรียน ดชด. เขต 6 จ.ตาก จำนวนเงิน 15,000 บาท รวมเป็นเงินทั้งสิ้น 34,000 บาท

ในปี 2527 คณะกรรมการดำเนินการได้พิจารณาแล้วเห็นสมควรให้จัดสรรเป็นทุนเพื่อส่งเสริมการศึกษาแก่โรงเรียนในท้องถิ่นกันดาร จำนวน 10 ทุน ๆ ละ 10,000 บาท (หนึ่งหมื่นบาทถ้วน) โดยกำหนดให้สหกรณ์สมาชิกเสนอโครงการมาเพื่อขอรับทุนแห่งละไม่เกิน 1 โครงการ ทั้งนี้จะต้องเป็นโครงการที่มีวัตถุประสงค์อย่างใดอย่างหนึ่ง ดังต่อไปนี้

1. ห้องสมุด
2. อาหารกลางวัน
3. เสื้อผ้านักเรียน
4. น้ำสะอาด

และได้มีสหกรณ์สมาชิกเสนอโครงการมาพิจารณาขอรับทุนจำนวน 17 ราย คณะกรรมการดำเนินการได้พิจารณาแล้ว ได้กำหนดหลักเกณฑ์และมอบทุนการศึกษาให้แก่สหกรณ์สมาชิกตามรายชื่อดังต่อไปนี้

หลักเกณฑ์การพิจารณาให้ทุน

- สภาพทางภูมิศาสตร์
- สภาพของประชากร
- ความเป็นไปได้ของโครงการ
- จำนวนประชากร ทุนจะทำประโยชน์
- ยังไม่เคยได้รับทุนจากชุมนุมสหกรณ์ออมทรัพย์ฯ
- อื่น ๆ

รายละเอียดที่ได้รับทุน

โครงการ	สหกรณ์สมาชิกผู้ขอทุน	โรงเรียนที่ได้รับทุน
ห้องสมุด	สอ.ครุเลย จำกัด	1. โรงเรียนบ้านชำพรวัว อ.ภูกระดึง จ.เลย
อาหารกลางวัน	สอ.ตำบวงศรีสะเกษ จำกัด สอ.ครุบุรีรัมย์ จำกัด สอ.ครูแม่ฮ่องสอน จำกัด	1. โรงเรียนบ้านชำเขียน อ.ชุมหาญ จ.ศรีสะเกษ 2. โรงเรียนบ้านชุมแสง อ.สตึก จ.บุรีรัมย์ 3. โรงเรียนศูนย์ปางมะผ้า ในโครงการงานพระราชดำริ จ.แม่ฮ่องสอน

โครงการ	สหกรณ์สมาชิกผู้ถือหุ้น	โรงเรียนที่ได้รับทุน
น้ำสะอาด	สอ.สาธารณสุขเชียงราย จำกัด สอ.ครอบครัวราชธานี จำกัด สอ.รพช. ตาก จำกัด สอ.ครุระนอง จำกัด	1. โรงเรียนบ้านป่าตึง อ.เชียงแสน จ.เชียงราย 2. โรงเรียนบ้านเสาร์ก อ.พนา จ.อุบลราชธานี 3. 5 โรงเรียนตามโครงการของ สอ.รพช. ตาก จำกัด 4. โรงเรียนบ้านควรวไทรงาม อ.กะเปอร์ จ.ระนอง
เสื้อผ้านักเรียน	สอ.ตำรวจเลย จำกัด สอ.ครูเชียงใหม่ จำกัด	1. 10 โรงเรียนตามโครงการของกองกำกับการตำรวจภูธร จ.เลย 2. โรงเรียนบ้านแม่ลาย อ.ฮอด จ.เชียงใหม่

นิทรรศการศิลปะ ๖ เรื่องศิลปะ
และ ๑๑ เรื่องอื่น ๆ

จัดขึ้น ณ หอศิลป์แห่งชาติ ถนนวิภาวดีรังสิต กรุงเทพมหานคร

วันที่ ๑๖ ถึง ๒๖ ธันวาคม ๒๕๒๗ เวลา ๑๐.๐๐ น. ถึง ๖.๐๐ น. ทุกวัน เว้นวันจันทร์-อังคาร
และวันหยุดราชการ



งบทูลประจำปี 2527

Bennett

นิทรรศการศิลปะ ๖ เรื่องศิลปะ และ ๑๑ เรื่องอื่น ๆ
จัดขึ้น ณ หอศิลป์แห่งชาติ ถนนวิภาวดีรังสิต กรุงเทพมหานคร

อธิบดีกรมศิลปากร

กรมศิลปากร

๒๕๒๗

หนังสือรับรองของสหกรณ์
วันที่ 29 มีนาคม 2528

เรียน ผู้สอบบัญชีชุมนุมสหกรณ์ออมทรัพย์แห่งประเทศไทย จำกัด

ตามที่ท่านได้ตรวจสอบบัญชีของชุมนุมสหกรณ์ออมทรัพย์แห่งประเทศไทย จำกัด สำหรับปีสิ้นสุดวันที่ 31 ธันวาคม 2527 เพื่อแสดงความเห็นว่างบการเงินของชุมนุมสหกรณ์ออมทรัพย์แห่งประเทศไทย จำกัด แสดงฐานะการเงิน ผลการดำเนินงานและการเปลี่ยนแปลงฐานะการเงิน โดยถูกต้องตามที่ควร และได้ทำขึ้นตามหลักการบัญชีที่รับรองทั่วไป ข้าพเจ้าขอรับรองรายละเอียดอันเกี่ยวกับการตรวจสอบของท่านตามที่ข้าพเจ้าทราบและคิดว่าควรจะเป็นดังต่อไปนี้

1. ข้าพเจ้าเป็นผู้รับผิดชอบในความถูกต้องของงบการเงินที่ท่านตรวจสอบครบถ้วนแล้ว
คือ

- 2.1 บัญชีเอกสารหลักฐานข้อมูลทางการเงินและข้อมูลอื่นที่เกี่ยวข้องที่มีทั้งหมด
- 2.2 รายงานการประชุมคณะกรรมการดำเนินการและรายงานการประชุมใหญ่

2. ในงวดบัญชีนี้ไม่มีเหตุการณ์ผิดปกติร้ายแรงใด ๆ เกิดขึ้น โดยจะมีผลกระทบกระเทือนต่องบการเงิน

3. สหกรณ์ไม่ได้รับหนังสือแจ้งจากหน่วยราชการอันมีผลต่องบการเงิน เพราะมิได้ปฏิบัติตามข้อบังคับหรือกฎหมาย ซึ่งรวมถึงการถูกเรียกชดเชยหรือถูกประเมินภาษีอากรหรือมีหนี้สินที่อาจเกิดขึ้นในภายหน้าซึ่งควรจะได้นำมาพิจารณาในการเปิดเผยในงบการเงินหรือใช้เป็นหลักเกณฑ์ในการตั้งสำรองค่าเสียหายที่อาจเกิดขึ้น

4. ไม่มีการละเว้นการบันทึกรายการบัญชี

5. สหกรณ์มีกรรมสิทธิ์โดยสมบูรณ์ในสินทรัพย์ทั้งหมดของสหกรณ์ ไม่มีสิทธิยึดเหนี่ยวหรือจำนำ หรือจำนอง หรือวางทรัพย์สินนั้นเป็นประกันหนี้

6. ไม่มีการละเมิดสัญญาและข้อผูกพันต่าง ๆ อันอาจมีผลกระทบต่องบการเงิน

7. นับแต่วันสิ้นปี ไม่มีเหตุการณ์ใดเกิดขึ้น หรือไม่ปรากฏข้อเท็จจริงใดที่มีผลกระทบต่อกองการเงินหรือต้องเปิดเผยไว้ในงบการเงินอีก

ขอแสดงความนับถือ



ประธานกรรมการ



รองผู้จัดการ

รายงานของผู้สอบบัญชี

เสนอ นายทะเบียนสหกรณ์

ข้าพเจ้าได้ตรวจสอบงบดุล ณ วันที่ 31 ธันวาคม 2527 งบกำไรขาดทุนและงบแสดงการเปลี่ยนแปลงฐานะการเงิน สำหรับปีสิ้นสุดวันเดียวกันของชุมนุมสหกรณ์ออมทรัพย์แห่งประเทศไทย จำกัด ตามระเบียบที่นายทะเบียนสหกรณ์กำหนดแล้ว

ข้าพเจ้าเห็นว่า งบการเงินข้างต้นนี้ แสดงฐานะการเงิน ณ วันที่ 31 ธันวาคม 2527 ผลการดำเนินงานและการเปลี่ยนแปลงฐานะการเงิน สำหรับปีสิ้นสุดวันเดียวกันของชุมนุมสหกรณ์-ออมทรัพย์แห่งประเทศไทย จำกัด โดยถูกต้องตามที่ควรและได้ทำขึ้นตามหลักการบัญชีที่รับรองทั่วไป ซึ่งได้ถือปฏิบัติเช่นเดียวกับปีก่อน

(นายบัณฑิต ชูทรัพย์ มาประดิษฐ์)
ผู้สอบบัญชีสหกรณ์

กรมตรวจบัญชีสหกรณ์ โทร. 2828478

29 มีนาคม 2528

ชุมนุมสหกรณ์ออมทรัพย์แห่งประเทศไทย จำกัด

งบดุล

ณ วันที่ 31 ธันวาคม 2527

ได้เลขหมายใบงบบุคลากร ฉบับที่

คณะกรรมการบริหารงานชุมนุมสหกรณ์ออมทรัพย์แห่งประเทศไทย จำกัด และ คณะกรรมการบริหารงานชุมนุมสหกรณ์ออมทรัพย์แห่งประเทศไทย

คณะกรรมการบริหารงานชุมนุมสหกรณ์ออมทรัพย์แห่งประเทศไทย จำกัด และ คณะกรรมการบริหารงานชุมนุมสหกรณ์ออมทรัพย์แห่งประเทศไทย

สินทรัพย์	ปี 2527 จำนวนเงิน (บาท)	ปี 2526 จำนวนเงิน (บาท)
สินทรัพย์หมุนเวียน		
เงินสด	6,649.94	10,799.02
เงินฝากธนาคาร	726,290.10	2,398,867.29
ลูกหนี้ - การค้า	554,858.00	609,241.00
- เงินกู้	23,934,833.26	20,980,633.32
ดอกเบี้ยเงินให้กู้ค้างรับ	344,660.51	472,097.41
สินค้าคงเหลือ	105,414.10	136,918.90
สินทรัพย์หมุนเวียนอื่น ๆ	<u>112,689.87</u>	<u>83,991.79</u>
รวมสินทรัพย์หมุนเวียน	<u>25,785,395.78</u>	<u>24,692,548.73</u>
สินทรัพย์ถาวร		
ที่ทำการสำนักงานชุมนุมสหกรณ์ฯ	1,752,750.00	322,500.00
เครื่องใช้สำนักงาน	134,879.92	83,275.84
เครื่องตกแต่งสำนักงานระหว่างตกแต่ง	<u>199,002.90</u>	<u>-</u>
รวมสินทรัพย์ถาวร	<u>2,086,632.82</u>	<u>405,775.84</u>
รวมสินทรัพย์	<u>27,872,028.60</u>	<u>25,098,324.57</u>

หนี้สินและทุนของสหกรณ์	ปี 2527 จำนวนเงิน (บาท)	ปี 2528 จำนวนเงิน (บาท)
หนี้สินหมุนเวียน		
เงินกู้ยืม	5,800,000.00	5,000,000.00
เจ้าหนี้การค้า	498,671.39	501,552.30
เจ้าหนี้ค่าเช่าซื้อที่ทำการสำนักงาน	1,107,000.00	—
เงินรับฝาก	9,272,917.79	10,729,145.67
หนี้สินหมุนเวียนอื่น	<u>897,544.17</u>	<u>820,513.69</u>
รวมหนี้สินหมุนเวียน	17,576,133.35	17,051,211.66
หนี้สินอื่น	<u>219,457.69</u>	<u>163,760.85</u>
	<u>17,795,591.04</u>	<u>17,214,972.51</u>
ทุนของสหกรณ์		
ทุนเรือนหุ้น มูลค่าหุ้นละ 500.00 บาท		
หุ้นที่สหกรณ์ออก 13,059 หุ้น		
หุ้นที่ชำระเต็มมูลค่าแล้ว	6,529,500.00	4,981,500.00
เงินสำรอง	585,199.98	489,115.25
ทุนสะสมตามข้อบังคับ ระเบียบและอื่น ๆ	1,208,889.16	975,061.66
กองทุนกลาง	615,650.51	515,794.75
กำไรสุทธิประจำปี	<u>1,137,197.91</u>	<u>921,880.40</u>
รวมทุนของสหกรณ์	<u>10,076,437.56</u>	<u>7,883,352.06</u>
รวมหนี้สินและทุนของสหกรณ์	<u>27,872,028.60</u>	<u>25,098,324.57</u>

หมายเหตุประกอบงบการเงิน

1. สรุปนโยบายบัญชีที่สำคัญ

- สหกรณ์คำนวณยอดค่านางานตามหลักเกณฑ์พึงรับหรือจ่าย
- สหกรณ์รับรู้รายได้จากการขายสินค้าผ่านบัญชีเมื่อได้ส่งของให้แก่สหกรณ์ออมทรัพย์
- สินค้าคงเหลือตีราคาในราคาทุนหรือตลาดแล้วแต่ราคาใดจะต่ำกว่า และถือตามเกณฑ์สินค้าที่เข้าก่อนจ่ายออกไปก่อน
- ค่าเสื่อมราคาสินทรัพย์การคำนวณโดยวิธีเส้นตรง ในอัตราที่กำหนดไว้ในระเบียบการบัญชีของสหกรณ์ พ.ศ. 2512

2. หลักประกันที่ให้กับหนี้สิน มีการประกันหนี้โดยบุคคล

3. สหกรณ์ได้ร่วมก่อสร้างบ้านปันส่วน เกษะสถาน 7 ตอน ตามประกาศที่ 15/2524 ลงวันที่ 8 พฤษภาคม 2524 ของสหกรณ์เกษะสถานกรุงเทพฯ จำกัด เพื่อใช้เป็นที่ทำการสำนักงานชุมนุมสหกรณ์ฯ ในราคา 1,845,000.00 บาท ระหว่างปีได้ชำระเงินดาวน์เป็นเงิน 738,000.00 บาท

(ลงชื่อ)

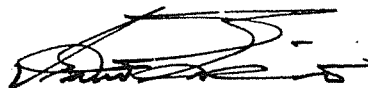

(นายประพัทธ์ วัฒนานันท์)

ประธานกรรมการ

(ลงชื่อ)

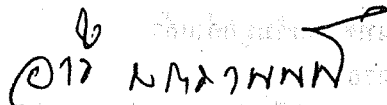

(นางสาวอารี มุขานันท์)

เลขานุการ

29 มีนาคม 2528

บริษัท ไทย ออโต้ คอร์ปอเรชั่น จำกัด (มหาชน) **ชุมนุมสหกรณ์อู่รถยนต์แห่งประเทศไทย จำกัด**

งบกำไรขาดทุน

สำหรับปี สิ้นสุดวันที่ 31 ธันวาคม 2527

	ปี 2527		ปี 2526	
	จำนวนเงิน (บาท)	%	จำนวนเงิน (บาท)	%
รายการย่อยรายได้และค่าใช้จ่าย				
รายได้				
ดอกเบี้ยรับ	2,937,140.20	75.30	2,391,046.47	72.46
รายได้อื่น (ดูรายละเอียด)	963,066.44	24.70	908,930.24	27.54
รวมรายได้	3,900,206.64	100	3,299,976.71	100

ค่าใช้จ่าย

ดอกเบี้ยจ่าย	1,775,578.70	45.53	1,531,145.29	46.40
เงินเดือน	586,925.00	15.05	571,491.75	17.32
ค่าเครื่องเขียนแบบพิมพ์	40,838.00	1.05	69,159.75	2.10
ของใช้สำนักงาน	7,466.00	0.19	6,115.50	0.19
ค่ารับรอง	19,284.15	0.49	25,294.85	0.77
ค่าเบี้ยประชุมกรรมการ	22,650.00	0.58	20,550.00	0.62
ค่าใช้จ่ายเบ็ดเตล็ด	12,939.30	0.33	15,912.28	0.48
ค่าซ่อมแซมทรัพย์สิน	2,455.00	0.06	1,480.00	0.04
ค่าเบี้ยเลี้ยงพาหนะ	53,394.00	1.37	26,026.00	0.79
ค่าธรรมเนียมไปรษณีย์	9,682.00	0.25	9,057.55	0.27
ค่าใช้จ่ายในการขาย	5,564.00	0.14	9,671.00	0.29
ค่าใช้จ่ายในการสัมมนา	30,000.00	0.77	30,060.00	0.91
ค่าใช้จ่ายในการศึกษาอบรม	16,865.00	0.43	3,070.00	0.09
ค่าตอบแทนผู้จัดการ	21,000.00	0.54	36,000.00	1.09
ค่าเสื่อมราคา	115,075.92	2.95	11,712.34	0.36
บำเหน็จเจ้าหน้าที่	43,291.66	1.11	11,350.00	0.34
รวมค่าใช้จ่าย	2,763,008.73	70.84	2,378,096.31	72.06
กำไรสุทธิประจำปี	1,137,197.91	29.16	921,880.40	27.94

รายละเอียดประกอบงบการเงิน

รายละเอียดรายได้อื่น

	ปี 2527		ปี 2526	
	จำนวนเงิน (บาท)	%	จำนวนเงิน (บาท)	%
ดอกเบี้ยเงินฝากธนาคาร	60,683.15	1.56	56,000.41	1.70
ดอกเบี้ยเงินฝากบริษัทเงินทุนฯ	29,079.45	0.75	44,952.06	1.36
ค่าบริการตรวจสอบกิจการ	434,953.76	11.15	440,644.40	13.35
กำไรขั้นต้นจากการจำหน่ายแบบพิมพ์	428,001.32	10.98	357,833.37	10.84
ค่าธรรมเนียมแรกเข้า	10,200.00	0.26	8,400.00	0.26
รายได้เบ็ดเตล็ด	148.76	0.00	1,100.00	0.03
	<u>963,066.44</u>	<u>24.70</u>	<u>908,930.24</u>	<u>27.54</u>

ขุมทุนสหกรณ์ออมทรัพย์แห่งประเทศไทย จำกัด

งบกำไรขาดทุน (แผนกจำหน่ายแบบพิมพ์)

สำหรับปี สิ้นสุดวันที่ 31 ธันวาคม 2527

	ปี 2527		ปี 2526	
	จำนวนเงิน (บาท)	%	จำนวนเงิน (บาท)	%
ขายแบบพิมพ์	2,470,652.00	100	2,341,085.00	100
หัก ส่วนลดจ่าย	<u>52,982.78</u>	<u>2.14</u>	<u>62,872.53</u>	<u>2.69</u>
ขายแบบพิมพ์สุทธิ	2,417,669.22	97.86	2,278,212.47	97.31
หัก ต้นทุนขายแบบพิมพ์	<u>1,989,667.90</u>	<u>80.52</u>	<u>1,920,379.10</u>	<u>82.03</u>
กำไรขั้นต้นจากการขายแบบพิมพ์	<u>428,001.32</u>	<u>17.34</u>	<u>357,833.37</u>	<u>15.28</u>

งบต้นทุนขายแบบพิมพ์

สำหรับปี สิ้นสุดวันที่ 31 ธันวาคม 2527

	ปี 2527	ปี 2526
	จำนวนเงิน (บาท)	จำนวนเงิน (บาท)
แบบพิมพ์คงเหลือต้นปี	136,918.90	69,982.00
ซื้อแบบพิมพ์ระหว่างปี	<u>1,958,163.10</u>	<u>1,987,316.00</u>
รวม	2,095,082.00	2,057,298.00
หัก แบบพิมพ์คงเหลือสิ้นปี	<u>105,414.10</u>	<u>136,918.90</u>
ต้นทุนขายแบบพิมพ์	<u>1,989,667.90</u>	<u>1,920,379.10</u>

ชุมนุมสหกรณ์ออมทรัพย์แห่งประเทศไทย จำกัด
งบแสดงการเปลี่ยนแปลงฐานะการเงิน
สำหรับปี สิ้นสุดวันที่ 31 ธันวาคม 2527

	ปี 2527	ปี 2526
	จำนวนเงิน (บาท)	จำนวนเงิน (บาท)
แหล่งที่มาของเงินทุน		
จากการดำเนินงาน		
กำไรสุทธิประจำปี	1,137,197.91	921,880.40
ค่าเสื่อมราคา	115,075.92	11,712.34
หนี้สินอื่นเพิ่ม	55,696.84	334.35
การเพิ่มหุ้น	1,548,000.00	1,874,500.00
กองทุนกลาง	99,855.76	115,371.82
เงินสำรองเพิ่ม (รับบริจาค)	-	25,000.00
ทุนส่งเสริมสวัสดิการพนักงานเพิ่ม	7,147.50	7,159.00
รวมแหล่งที่มาของเงินทุน	<u>2,962,973.93</u>	<u>2,955,957.91</u>
ทางใช้เงินทุน		
ที่ทำการสำนักงานชุมนุมสหกรณ์ออมทรัพย์ฯ	1,522,500.00	322,500.00
ซื้อสินทรัพย์ถาวร	273,432.90	67,300.00
จัดสรรกำไร - ค่าบำรุงสันนิบาตสหกรณ์	5,000.00	5,000.00
- เงินปันผล	500,795.67	372,314.97
- เงินโบนัส	90,000.00	73,000.00
จ่ายทุนเพื่อการศึกษาอบรมทางสหกรณ์และ		
สาธารณประโยชน์	3,320.00	6,000.00
รวมทางใช้เงินทุน	<u>2,395,048.57</u>	<u>846,114.97</u>
ทุนหมุนเวียนเพิ่มขึ้น	<u>567,925.36</u>	<u>2,109,842.94</u>

รางวัล วิจัยเชิงปฏิบัติการที่ระดับต้นของงานวิจัย

ผู้ทรงคุณวุฒิ ระดับ 1 ถึง 3 และ ผู้ทรงคุณวุฒิระดับรองศาสตราจารย์หรือรองศาสตราจารย์ ระดับต้นของมหาวิทยาลัยหรือระดับต้น ที่ขอ รับรางวัลนี้ จะต้องเป็นผู้ที่ดำรงตำแหน่ง อาจารย์ผู้ช่วยศาสตราจารย์ หรือ อาจารย์ผู้ช่วยศาสตราจารย์ ระดับต้นของมหาวิทยาลัยหรือระดับต้น

กรมส่งเสริมการค้าระหว่างประเทศ กระทรวงพาณิชย์ กรุงเทพมหานคร



วาระที่ 5 พิจารณาการจัดสรรกำไร ประจำปี 2527

หน้า 73

เรื่อง พิจารณาการจัดสรรกำไรสุทธิประจำปี 2527

ประธาน เสนอให้ที่ประชุมพิจารณาการจัดสรรกำไรสุทธิ ประจำปี 2527 ซึ่งปรากฏว่า
 ชุมชนุสกรณ์ออมทรัพย์ฯ มีกำไร 1,137,197.91 บาท คณะกรรมการดำเนินการเห็นสมควร
 จัดสรรตามความในข้อบังคับของชุมชนุสกรณ์ออมทรัพย์ฯ ข้อ 69 ดังต่อไปนี้

1. เป็นเงินสำรองร้อยละ 10.32 ของกำไรสุทธิ	เงิน	117,394.47 บาท
2. เป็นค่าบำรุงสันนิบาตสหกรณ์ร้อยละ 0.44 ของกำไร สุทธิ	เงิน	5,000.00 บาท
3. เป็นเงินปันผลตามหุ้นในอัตราร้อยละ 13 ต่อปี แห่ง ค่าหุ้นที่ชำระแล้ว โดยคิดให้ตามส่วนระยะเวลา (ร้อยละ 64.86 ของกำไรสุทธิ)	เงิน	737,536.44 บาท
4. เป็นเงินโบนัส ร้อยละ 9.87 ของกำไรสุทธิ	เงิน	112,267.00 บาท
5. เป็นทุนรักษาระดับอัตราเงินปันผลไม่เกินร้อยละ 2 ของทุนเรือนหุ้น ซึ่งชุมชนุสกรณ์ฯ มีอยู่เมื่อสิ้นปี 2527 (ร้อยละ 2.64 ของกำไรสุทธิ)	เงิน	30,000.00 บาท
6. เป็นทุนเพื่อการศึกษาอบรมทางสหกรณ์และสาธารณ- ประโยชน์ร้อยละ 3.96 ของกำไรสุทธิ	เงิน	45,000.00 บาท
7. เป็นทุนรับโอนหุ้นไม่เกินร้อยละ 5 ของทุนเรือนหุ้น ซึ่งชุมชนุสกรณ์ฯ มีอยู่เมื่อสิ้นปี 2527 (ร้อยละ 4.40 ของกำไรสุทธิ)	เงิน	50,000.00 บาท
8. เป็นเงินส่งเสริมสวัสดิการพนักงานหรือลูกจ้าง (ร้อย ละ 3.51 ของกำไรสุทธิ)	เงิน	40,000.00 บาท

ที่ประชุม _____

สาระสำคัญของเนื้อหาเกี่ยวกับเรื่องเงิน

บทที่ ๖ นี้จะกล่าวถึงเรื่องเงิน ซึ่งมีความสำคัญอย่างยิ่งในทางปฏิบัติ การเงินเป็นเรื่องที่ทุกคนต้องรู้และเข้าใจ เพราะเงินเป็นสิ่งที่จำเป็นสำหรับทุกคนในการดำเนินชีวิตประจำวัน การเงินเป็นเรื่องที่ทุกคนต้องรู้และเข้าใจ เพราะเงินเป็นสิ่งที่จำเป็นสำหรับทุกคนในการดำเนินชีวิตประจำวัน การเงินเป็นเรื่องที่ทุกคนต้องรู้และเข้าใจ เพราะเงินเป็นสิ่งที่จำเป็นสำหรับทุกคนในการดำเนินชีวิตประจำวัน



วาระที่ 6 พิจารณากำหนดวงเงินกู้ยืมและวงเงินค้ำประกัน ประจำปี 2528

SCOTT

พิจารณากำหนดวงเงินกู้ยืมและวงเงินค้ำประกัน ประจำปี 2528

ประธาน เสนอว่า ตามข้อบังคับของชุมนุมสหกรณ์ฯ ข้อ 22 กำหนดว่า เพื่อจัดหาทุนชุมนุมสหกรณ์ฯ อาจกู้ยืมเงินหรือค้ำประกันเงินกู้ของสหกรณ์สมาชิก ได้รวมกันไม่เกินวงเงินซึ่งที่ประชุมใหญ่กำหนดสำหรับปีหนึ่ง ๆ วงเงินซึ่งกำหนดนี้จะต้องได้รับความเห็นชอบจากนายทะเบียนสหกรณ์

ถ้าที่ประชุมใหญ่ยังมิได้กำหนด หรือนายทะเบียนสหกรณ์ยังมิได้ให้ความเห็นชอบวงเงินสำหรับปีใด ๆ ก็ให้ใช้วงเงินสำหรับปีก่อนไปพลาง

ในปี 2527 ที่ประชุมได้กำหนดวงเงินกู้ยืมและวงเงินค้ำประกันไว้ไม่เกิน 50 ล้านบาท ชุมชนสหกรณ์ฯ ได้กู้ยืมเพียง 5,800,000 บาท และรับเงินฝากอีก 9,272,917.79 บาท รวมใช้วงเงินกู้ยืมไปเพียง 15,072,917.79 บาท ขณะนี้ชุมนุมสหกรณ์ฯ ยังมีเงินทุนไม่เพียงพอสนองความต้องการเงินกู้ของสหกรณ์สมาชิก ซึ่งได้แสดงความจำนงขอไว้ได้ ซึ่งชุมนุมสหกรณ์ฯ ก็ได้พยายามติดต่อกับแหล่งเงินกู้ที่อยู่ จึงเห็นสมควรกำหนดวงเงินกู้ยืมและวงเงินค้ำประกันของชุมนุมสหกรณ์ฯ สำหรับปี 2528 ภายในวงเงินไม่เกิน 50 ล้านบาทเท่าเดิม

จึงขอเสนอที่ประชุมเพื่อพิจารณา

ที่ประชุม _____

แผนงานประจำปี 2528

ชุมนุมสหกรณ์ออมทรัพย์แห่งประเทศไทย จำกัด เป็นสถาบันระดับชาติของสหกรณ์ออมทรัพย์ที่วาระอาณาจักร และมีวัตถุประสงค์การดำเนินการเป็นไปตามวัตถุประสงค์ที่กำหนดไว้ในข้อบังคับของชุมนุมสหกรณ์ออมทรัพย์ฯ อันประกอบด้วย การดำเนินการทางวิชาการ และการดำเนินการทางด้านบริการและสหกิจแก่สหกรณ์สมาชิก

การบริหารของคณะกรรมการดำเนินการ เป็นการบริหารตามวัตถุประสงค์ทั้งในด้านวิชาการ ช่วยเหลือเผยแพร่กิจการสหกรณ์ออมทรัพย์ ช่วยเหลือเผยแพร่ความรู้ในงานบริหารของชุมนุมสหกรณ์ออมทรัพย์ฯ รักษาผลประโยชน์ร่วมกันของสหกรณ์ออมทรัพย์ ตรวจสอบและวิเคราะห์ผลการดำเนินงานของสหกรณ์สมาชิก ส่วนวัตถุประสงค์ในด้านบริการ เป็นการอำนวยความสะดวกแก่สหกรณ์สมาชิกในด้านให้การศึกษาอบรมสหกรณ์สมาชิก ช่วยเหลือการจัดตั้ง และการจัดการสหกรณ์ รวมทั้งการฝึกอบรมเจ้าหน้าที่ชุมนุมสหกรณ์ออมทรัพย์ฯ และมีวัตถุประสงค์ประกอบธุรกิจบริการการเงินและยังประโยชน์แก่มวลสมาชิกทั่วไป

ด้วยการนำเข้าหุ้นของชุมนุมสหกรณ์ออมทรัพย์ฯ ให้บริการเงินกู้แก่สหกรณ์สมาชิกที่ตั้งใหม่และที่ยังขาดทุนดำเนินการพอเพียง รับฝากเงินจากสมาชิกและกู้ยืมเงินโดยวิธีต่าง ๆ เพื่อนำมาให้กู้ยืมแก่สหกรณ์สมาชิก ในฐานะที่เป็นศูนย์กลางทางการเงินให้แก่สหกรณ์สมาชิก

การให้บริการเชิงธุรกิจมีกิจการขายแบบฟอร์มที่ใช้ในกิจการสหกรณ์ออมทรัพย์ และจัดให้มีบริการตรวจสอบกิจการ ให้แก่สหกรณ์สมาชิกโดยคิดค่าบริการจากผู้ใช้บริการ

แผนงานของชุมนุมสหกรณ์ออมทรัพย์ฯ เป็นงานปฏิบัติการและแผนโครงการเฉพาะมุ่งหมายจะปรับปรุงขยายกิจการ รวมทั้งการบริหารให้มีประสิทธิภาพสูงขึ้นเพื่อให้เกิดความสำเร็จ และสามารถขยายฐานการปฏิบัติการในอนาคต

เป้าหมายการดำเนินการในปี 2528 จึงได้กำหนดทิศทางสำคัญไปในการเสริมสร้างพลังของชุมนุมสหกรณ์ออมทรัพย์ฯ เพื่อให้ก้าวหน้าไปได้อย่างรวดเร็วดังต่อไปนี้

1. ด้านบริการธุรกิจ เพื่อให้มีกำลังในการสนับสนุนสหกรณ์ออมทรัพย์ที่ตั้งขึ้นใหม่หรือที่ต้องการเงินทุนจากชุมนุมสหกรณ์ออมทรัพย์ฯ ไปเพื่อช่วยเสริมสร้างบริการต่อสมาชิก

1.1 ระดมเงินฝาก ชักจูงเงินฝากจากเงินในวงการสหกรณ์ ให้ร่วมสนับสนุนขบวนการด้วยกัน

1.2 ระดมเงินกู้ โดยทำสัญญาทางการเงินแก่สหกรณ์สมาชิกที่มีเงินเหลือจากการให้สมาชิกของตนกู้ยืม ให้หันมาให้ชุมนุมสหกรณ์ออมทรัพย์ฯ กู้ยืมเพื่อนำออกสนับสนุนสหกรณ์สมาชิก รวมถึงวิธีกู้ยืม โดยออกตัวสัญญาใช้เงิน เพื่อระดมทุนเข้ามาในชุมนุมสหกรณ์ออมทรัพย์ฯ ตามวัตถุประสงค์ดังกล่าว

1.3 ชักจูงให้สหกรณ์สมาชิกให้ใช้บริการตรวจสอบกิจการของชุมนุมสหกรณ์ออมทรัพย์ฯ เพื่อช่วยเหลือการควบคุมภายในของสหกรณ์สมาชิกในเขตกรุงเทพมหานคร และให้เริ่มขยายงานออกไปในจังหวัดต่าง ๆ เท่าที่จะสามารถจะกระทำได้

1.4 ชักจูงให้สหกรณ์สมาชิก ให้ใช้บริการซื้อแบบพิมพ์จากชุมนุมสหกรณ์ออมทรัพย์ฯ เพื่อให้มีมาตรฐานดำเนินการแบบเดียวกัน และประหยัดค่าใช้จ่ายของสหกรณ์สมาชิกในการต้อง

สิ่งพิมพ์เครื่องเขียนแบบพิมพ์เป็นจำนวนน้อย ซึ่งจะมีราคาแพง

ชุมนุมสหกรณ์ออมทรัพย์ฯ จะมีกำลังกล้าแข็งขึ้นในอนาคต จะต้องดำเนินการให้มีรายได้เพียงพอที่จะเอื้ออำนวยให้สามารถจัดบริการฟรีให้แก่สหกรณ์สมาชิก เช่น การให้คำแนะนำต่าง ๆ จะต้องมีเจ้าหน้าที่เฉพาะในการปฏิบัติงาน จะต้องมีรายได้เพียงพอที่จะใช้จ่าย เพื่อสนับสนุนค่าใช้จ่ายบริการให้คำปรึกษาโดยไม่คิดมูลค่าได้ในอนาคต ฉะนั้นจุดแรกที่จะทำให้เป็นไปได้ ก็คือ การสร้างฐานบริการธุรกิจให้สำเร็จ

2. โครงการฝึกอบรมกรรมการดำเนินการ และเจ้าหน้าที่ของสหกรณ์ออมทรัพย์ทั่วราชอาณาจักร

การจัดฝึกอบรมให้แก่สหกรณ์สมาชิคนั้น ชุมชนสหกรณ์ออมทรัพย์ฯ กำหนดทิศทางในการจัดหลักสูตรที่ก่อให้เกิดประโยชน์ต่อสหกรณ์สมาชิกโดยส่วนรวม และมุ่งจัดหลักสูตรที่ให้ประโยชน์สูงสุดก่อน และหลักสูตรจะเป็นวิชาการเฉพาะเจาะจงสำหรับสหกรณ์ออมทรัพย์ มีเป้าหมายในการให้ความรู้ แลกเปลี่ยนประสบการณ์ และกระตุ้นให้เกิดความคิดริเริ่ม เพื่อนำไปใช้ในการปรับปรุงการดำเนินการของแต่ละสหกรณ์สมาชิก ไม่ว่าจะเป็นสหกรณ์ออมทรัพย์ขนาดเล็กและขนาดใหญ่

2.1 การฝึกอบรมทางวิชาการ กำหนดจำนวน 4 หลักสูตร และจัดในภาคต่าง ๆ ของประเทศรวม 12 ครั้ง ตามแผนการฝึกอบรมประจำปี 2528 ดังนี้

2.2 การสัมมนาคณะกรรมการดำเนินการทั้งชุด 1 ครั้ง เพื่อประโยชน์ในการเสริมสร้างความสำเร็จในเป้าหมายการบริหารงานของคณะกรรมการดำเนินการชุดที่ได้รับเลือกตั้งใหม่ เพื่อกำหนดนโยบายและทิศทางการดำเนินงานตามที่ได้รับอนุมัติจากที่ประชุมใหญ่สามัญของสหกรณ์สมาชิก โดยจัดให้เจ้าหน้าที่ระดับสูงของชุมนุมสหกรณ์ออมทรัพย์ เข้าร่วมการสัมมนาเพื่อรับทราบนโยบายและทิศทางที่กำหนดแผนการปฏิบัติงานและขั้นตอนในการดำเนินการของชุมนุม

2.3 จัดอบรมเจ้าหน้าที่ของชุมนุมสหกรณ์ออมทรัพย์ฯ โดยเฉพาะอย่างยิ่งเจ้าหน้าที่ตรวจสอบกิจการ โดยคาดว่าองค์การสหกรณ์ระหว่างประเทศให้ความสนับสนุนในการจัดอบรมเจ้าหน้าที่ตรวจสอบของชุมนุมสหกรณ์ออมทรัพย์ฯ เพื่อยกระดับมาตรฐานการตรวจสอบกิจการที่ชุมนุมสหกรณ์ออมทรัพย์ฯ บริการตรวจสอบกิจการต่อบรรดาสหกรณ์สมาชิก รวมทั้งการเตรียมบุคลากรเพื่อขยายงานตรวจสอบกิจการในเขตกรุงเทพมหานคร และการขยายงานไปต่างจังหวัด

3. การจัดบริการต่าง ๆ

3.1 ตามข้อบังคับของชุมนุมสหกรณ์ออมทรัพย์ฯ ข้อ 2 วัตถุประสงค์ อนุ (11) กำหนดให้ชุมนุมสหกรณ์ออมทรัพย์ฯ จัดให้มีการบริการคุ้มครองการออมทรัพย์และคุ้มครองเงินกู้ของสมาชิกสหกรณ์ออมทรัพย์ฯ จะมีการดำเนินการในปี 2528 เพื่อให้บรรลุเป้าหมายในการจัดตั้งบริษัทสหกรณ์ประกันภัย ร่วมกับสันนิบาตสหกรณ์แห่งประเทศไทย โดยชุมนุมสหกรณ์ออมทรัพย์ฯ จะร่วมถือหุ้นในบริษัทดังกล่าว ซึ่งจะให้บริการประกันคุ้มครองการออมทรัพย์และคุ้มครองเงินกู้ของสหกรณ์สมาชิก ในลักษณะของการประกันกลุ่ม ซึ่งจะเป็นการคุ้มครองที่เสียค่าใช้จ่ายต่ำที่สุด

ชุมนุมสหกรณ์ออมทรัพย์ฯ จะทำการชักจูงสหกรณ์สมาชิกให้เข้าร่วมการถือหุ้นในบริษัทสหกรณ์ประกันภัยดังกล่าว โดยชี้แจงถึงประโยชน์ในการดำเนินการทั้งในด้านประโยชน์ต่อ

ชุมนุมสหกรณ์ออมทรัพย์แห่งประเทศไทย จำกัด
กำหนดหลักสูตรการประชุมสัมมนา ประจำปี 2528

ภาค เดือน	ภาคใต้	ภาคกลาง/ตะวันออก	ภาคเหนือ	ภาคตะวันออกเฉียงเหนือ
ธันวาคม	ผู้จัดการกับกลไกบริหารสหกรณ์	ผู้จัดการกับกลไกบริหารสหกรณ์		
มิถุนายน	ผู้จัดการกับกลไกบริหารสหกรณ์	การประชุมใหญ่สามัญ		
พฤษภาคม	บทบาทของกรรมการดำเนินการ	บทบาทของกรรมการดำเนินการ	บทบาทของกรรมการดำเนินการ	บทบาทของกรรมการดำเนินการ
มิถุนายน	บทบาทของกรรมการดำเนินการ			
กรกฎาคม				
สิงหาคม			การบริหารการเงินเชิงปฏิบัติของสหกรณ์	
กันยายน		การตรวจสอบภายใน		การบริหารการเงินเชิงปฏิบัติของสหกรณ์
ตุลาคม	การบริหารการเงินเชิงปฏิบัติของสหกรณ์			
พฤศจิกายน		การบริหารการเงินเชิงปฏิบัติของสหกรณ์		
ธันวาคม	การตรวจสอบภายใน			

หมายเหตุ 1. เดือนพฤษภาคม เป็นเดือนที่จะมีการประชุมใหญ่สหกรณ์ออมทรัพย์ทั่วราชอาณาจักรจึงต้องงดการจัดโครงการไว้

- การจัดหลักสูตรได้อีกหลักที่จะกระจายตามภาคต่าง ๆ ทั่วประเทศ
- หลักสูตรที่ไม่สามารถจัดได้ครบทุกภาคในปี 2528 จะจัดเสริมให้ครบทุกภาคในปีถัดไป
- กำหนดการนี้อาจมีการเปลี่ยนแปลงบ้างทั้งในแง่เวลาและหลักสูตรเพื่อความเหมาะสม
- ในกรณีที่หลักสูตรเร่งด่วนและจำเป็น ชุมนุมสหกรณ์ออมทรัพย์ฯ อาจจัดเสริมหลักสูตรขึ้นหรือแทนหลักสูตรที่กำหนดไว้เดิม

สมาชิก และประโยชน์ต่อส่วนรวมของสหกรณ์สมาชิกที่จะใช้เป็นแหล่งเงินทุนให้แก่สหกรณ์สมาชิกที่จะได้กู้ยืมเงินหมุนเวียน ทำให้สหกรณ์ออมทรัพย์มีแหล่งเงินทุนขนาดใหญ่ของตนเอง บรรเทาปัญหาการขาดแคลนเงินทุนดำเนินการของส่วนรวมได้

3.2 การจัดทำโครงการศูนย์ข่าวสาร และโครงการบริหารการเงินและการจัดการออกข่าวสารในลักษณะโรเนียวจากชุมนุมสหกรณ์ออมทรัพย์ฯ ไปยังสมาชิก ให้ข่าวสารเกี่ยวกับกิจกรรมของชุมนุมสหกรณ์ออมทรัพย์ฯ รวมทั้งข่าวเศรษฐกิจการเงินของประเทศที่เกี่ยวข้องกับสหกรณ์ออมทรัพย์ คาดว่าจะเริ่มดำเนินการส่วนนี้ในปี 2528

3.3 การปรับปรุงบริการต่าง ๆ เนื่องจากชุมนุมสหกรณ์ออมทรัพย์ฯ จะสามารถย้ายที่ทำการเข้าไปในสถานที่ทำการใหม่ได้ภายในปี 2528 นี้ และคาดว่าจะสามารถปรับปรุงบริการต่าง ๆ มีประสิทธิภาพสูงขึ้นอันเป็นผลจากสวัสดิภาพและสภาพแวดล้อม จะอำนวยความสะดวกปฏิบัติงานของเจ้าหน้าที่ชุมนุมสหกรณ์ออมทรัพย์ฯ ดีขึ้น

การเพิ่มจำนวนเจ้าหน้าที่ในด้านการตรวจสอบกิจการ และเจ้าหน้าที่ปฏิบัติงานประจำ โดยการปรับปรุงหน้าที่ความรับผิดชอบตามแผนปฏิบัติการของผู้จัดการ จะทำให้การดูแลความต้องการและสนองบริการแก่สหกรณ์สมาชิกได้รับความสะดวกรวดเร็วยิ่งขึ้น

4. การประสานงานกับทางราชการหรือองค์การอื่น

4.1 การร่วมมือกับสันนิบาตสหกรณ์แห่งประเทศไทย ในทางจัดฝึกอบรมหลักสูตรมาตรฐาน ซึ่งร่วมกันจัดสนองความต้องการของสหกรณ์สมาชิก รวมทั้งการจัดตั้งบริษัทสหกรณ์-ประกันภัยดังได้กล่าวมาแล้วข้างต้น

4.2 การร่วมมือกับหน่วยงานราชการ คือ กรมส่งเสริมสหกรณ์ กรมตรวจบัญชีสหกรณ์ สหกรณ์กรุงเทพมหานครในการวิชาการ รวมทั้งการจัดฝึกฝนอบรมผู้ตรวจสอบกิจการของชุมนุมสหกรณ์ออมทรัพย์ฯ ซึ่งจะร่วมมือกับกรมส่งเสริมสหกรณ์และสันนิบาตสหกรณ์ จัดอบรมขึ้นในปี 2528 และส่งเจ้าหน้าที่ของชุมนุมสหกรณ์ออมทรัพย์ฯ เข้าร่วมรับฝึกอบรมทางวิชาการร่วมกับหน่วยราชการต่าง ๆ รวมทั้งเข้าช่วยเหลือสนับสนุนกิจการของหน่วยราชการ ตามโครงการของทางราชการ

4.3 การร่วมมือกับชุมนุมสหกรณ์เครดิตยูเนียนแห่งประเทศไทย แสวงหาความร่วมมือและช่วยเหลือสนับสนุนกิจการที่มีประโยชน์ร่วมกันระหว่างสองชุมนุม รวมทั้งการผนวกกำลังกัน เพื่อประโยชน์ในการบริหารและวิชาการ และเกี่ยวกับกิจการต่างประเทศ

4.4 การร่วมมือกับสหกรณ์สมาชิก ช่วยเหลือสนับสนุนสหกรณ์สมาชิกในการฝึกอบรมสมาชิกชั้นนำของสหกรณ์สมาชิกเท่าที่กำลังของชุมนุมสหกรณ์ออมทรัพย์ฯ จะกระทำได้

รายละเอียดแผนงานและงบประมาณรายได้
ประจำปี 2527

ประเภท	แผนงานปี 2527	ผลการดำเนินงาน	แผนงานปี 252
รายได้ : จากบริการ			
ดอกเบี้ยเงินให้กู้	2,800,000.-	2,937,140.20	3,950,000.-
ตรวจสอบกิจการ	480,000.-	434,953.76	495,000.-
จำหน่ายแบบพิมพ์	450,000.-	428,001.32	580,000.-
รวมรายได้จากการบริการ	3,730,000.-	3,800,095.28	5,025,000.-
: เบ็ดเตล็ด			
ดอกเบี้ยเงินฝากธนาคาร	70,000.-	89,762.60	90,000.-
ค่าธรรมเนียมแรกเข้า	6,000.-	10,200.-	12,000.-
รายได้อื่น ๆ	52,000.-	148.76	30,000.-
รวมรายได้เบ็ดเตล็ด	128,000.-	100,111.36	132,000.-
รวมรายได้ทั้งสิ้น	3,858,000.-	3,900,206.64	5,157,000.-

รายละเอียดแผนงานและงบประมาณค่าใช้จ่าย
ประจำปี 2528

ประเภท	แผนงานปี 2527	ผลการดำเนินงาน	แผนงานปี 2528
1. เกี่ยวกับเจ้าหน้าที่			
1.1 เงินเดือน/ค่าครองชีพ	665,800.-	586,925.-	1,001,800.-
1.2 เงินบำเหน็จเจ้าหน้าที่	30,000.-	43,291.66	60,000.-
1.3 ค่าตอบแทนผู้จัดการ	50,000.-	21,000.-	
รวม	745,800.-	651,216.66	1,061,800.-
2. ค่าใช้จ่ายในการบริหาร			
2.1 เบี้ยประชุมกรรมการ	31,500.-	22,650.-	31,500.-
2.2 เครื่องเขียนแบบพิมพ์ ของใช้สำนักงาน	70,000.-	48,304.-	70,000.-
2.3 เบี้ยเลี้ยงพาหนะ	40,000.-	53,394.-	98,800.-
2.4 ค่ารับรอง	28,000.-	19,284.15	30,000.-
2.5 ค่าธรรมเนียมไปรษณีย์	12,000.-	9,682.-	12,000.-
2.6 ค่าเสื่อมราคาครุภัณฑ์ และอาคารสำนักงาน	13,000.-	115,075.92	35,000.-
2.7 ค่าซ่อมแซมครุภัณฑ์	5,000.-	2,455.-	5,000.-
2.8 ค่าใช้จ่ายเบ็ดเตล็ด	40,000.-	12,939.30	50,000.-
2.9 ค่าใช้จ่ายในการขาย	12,000.-	5,564.-	15,000.-
รวม	251,500.-	289,348.37	452,300.-
3. ดอกเบี้ยจ่าย			
3.1 ดอกเบี้ยเงินสะสม	9,000.-	6,660.77	10,000.-
3.2 ดอกเบี้ยเงินกู้	350,000.-	441,415.08	550,000.-
3.3 ดอกเบี้ยเงินรับฝาก	1,300,000.-	1,255,027.09	1,500,000.-
3.4 ดอกเบี้ยกองทุนกลาง	70,000.-	71,675.76	82,000.-
รวม	1,729,000.-	1,775,578.70	2,142,000.-
4. ค่าใช้จ่ายตามโครงการ			
4.1 การประชุมใหญ่/สัมมนา	37,500.-	30,000.-	30,000.-
4.2 การให้การศึกษาอบรมสหกรณ์ สมาชิก	82,000.-	16,865.-	80,000.-
รวม	119,500.-	46,865.-	110,000.-

รายละเอียดประกอบงบประมาณรายจ่าย

ประจำปี 2528

1. เกี่ยวกับเจ้าหน้าที่

1.1 เงินเดือน/ค่าครองชีพ สำหรับเจ้าหน้าที่ทั้งสิ้น 24 ตำแหน่ง แบ่งดังนี้

- เจ้าหน้าที่ประจำสำนักงาน จำนวน 369,200.- บาท



ผู้จัดการ	1	ตำแหน่ง
รองผู้จัดการ	1	"
พนักงานบัญชี	1	"
พนักงานสารบรรณ	2	"
พนักงานวิเคราะห์และพัฒนาระบบงาน	1	"
พนักงานธุรการ	1	"
รวม	7	"

เจ้าหน้าที่ตรวจสอบกิจการ จำนวน 632,600.- บาท

หัวหน้างาน	2	ตำแหน่ง
หัวหน้าสาย	4	"
ผู้ช่วยหัวหน้าสาย	4	"
พนักงานตรวจสอบกิจการ	8	"
รวม	18	"

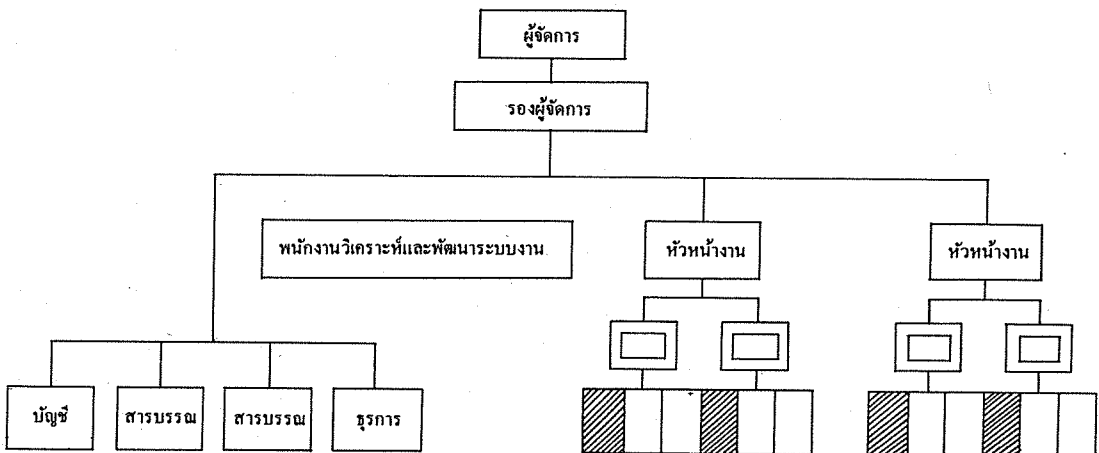
Organization Chart



-  หัวหน้าสายตรวจสอบ
-  ผู้ช่วยหัวหน้าสายตรวจสอบ
-  พนักงานตรวจสอบกิจการ

ในปีก่อนมีอัตรากำลังอยู่ 19 ตำแหน่ง ซึ่งประกอบไปด้วย

- รองผู้จัดการ	1	ตำแหน่ง
- พนักงานบัญชี	1	"
- พนักงานสารบรรณ	2	"
- พนักงานวิเคราะห์และพัฒนาระบบงาน	1	"
- หัวหน้างานตรวจสอบ	2	"
- หัวหน้าสายตรวจสอบ	2	"
- พนักงานตรวจสอบกิจการ	10	"

ในปี 2528 ได้ขอเพิ่มอัตรากำลังใหม่ มีดังนี้

- ผู้จัดการ เพื่อให้ขุมนุมนสหกรณ์ฯ มีผู้จัดการเป็นของตนเอง จึงได้จัดจ้างบุคคลที่มีความรู้ความสามารถและเข้าใจในงานเกี่ยวกับขบวนการสหกรณ์ 1 อัตรา โดยให้ได้รับเงินเดือนในระยะทดลองงาน 8,000 บาท และเมื่อได้รับบรรจุในอัตราเงินเดือน 10,000 บาท ค่าครองชีพ 500 บาท

- หัวหน้าสายตรวจสอบกิจการ ระดับปริญญาตรี 4 ตำแหน่ง อัตราเงินเดือน 2,900 บาท ค่าครองชีพ 500 บาทต่อเดือน เพื่อเสริมกำลังในการตรวจสอบกิจการและรับผิดชอบเกี่ยวกับงานด้านตรวจสอบให้มีความเชื่อถือและมีประสิทธิภาพยิ่งขึ้น

- พนักงานธุรการ จบการศึกษา ม.ศ. 3 เพื่อปฏิบัติงานในสำนักงานและทำหน้าที่บริการเกี่ยวกับแบบพิมพ์ และเปิดปิดสำนักงาน ตลอดจนงานอื่น ๆ ที่จำเป็น และงานทำความสะอาดในสำนักงาน โดยได้รับเงินเดือน ๆ ละ 1,450 บาท ค่าครองชีพ 500 บาท

1.2 บำเหน็จเจ้าหน้าที่ เป็นค่าใช้จ่ายในการตั้งสำรองบำเหน็จแก่เจ้าหน้าที่ตามระเบียบที่กำหนดไว้ ซึ่งในปี 2528 มียอดยกมา 148,941.66 บาท ต้องตั้งเพิ่มอีก 60,000 บาท

2. ค่าใช้จ่ายในการบริหาร

2.1 เบี้ยประชุมกรรมการดำเนินการและที่ปรึกษา ดังนี้

กรรมการดำเนินการ/ที่ปรึกษา	จำนวน 23 ท่าน	ประชุม 6 ครั้ง	$23 \times 6 \times 150$	20,700 บาท
กรรมการอำนวยการ	จำนวน 3 ท่าน	ประชุม 12 ครั้ง	$3 \times 12 \times 150$	5,400 บาท
กรรมการการศึกษา	จำนวน 3 ท่าน	ประชุม 12 ครั้ง	$3 \times 12 \times 150$	5,400 บาท
รวม				31,500 บาท

สำหรับงบประมาณปี 2527 ตั้งไว้ 31,500 บาท แต่จ่ายจริง 22,850 บาทเท่านั้น ซึ่งในปี 2528 นี้ ขุมนุมนสหกรณ์ออมทรัพย์ฯ จะต้องมีการบริหารงานมากขึ้นและต้องจัดประชุมหารือกัน จึงขอตั้งงบประมาณไว้เท่าเดิม

2.2 เครื่องเขียนแบบพิมพ์และของใช้สำนักงาน ในปี 2527 ตั้งงบประมาณเครื่องเขียนแบบพิมพ์และของใช้สำนักงานไว้ 70,000 บาท แต่จ่ายจริง 47,539 บาท ค่ากว้างงบประมาณ 22,461 บาท

เนื่องจากการจัดทำหนังสือรายงานกิจการดังกล่าวได้รับความอนุเคราะห์จากบริษัท สังกะสีไทย จำกัด, บริษัท ดิจิโทรนิค บิสซิเนส แมชชีนส์ จำกัด, โรงพิมพ์ ก.สยาม, ธนาคารกสิกรไทย จำกัด สาขาเทเวศร์, โรงพิมพ์มิตรไทย, กักตักการพิมพ์, แสงทองการพิมพ์ และบริษัท กู้ดเยียร์ (ประเทศไทย) จำกัด สำหรับในปี 2528 จึงขอตั้งงบประมาณเครื่องเขียนแบบพิมพ์และของใช้ในสำนักงาน จำนวน 70,000 บาท เท่าเดิม

2.3 เบี้ยเลี้ยงพาหนะ เป็นค่าเบี้ยเลี้ยงพาหนะ ค่าเช่าที่พัก แก่กรรมการและเจ้าหน้าที่ที่ไปปฏิบัติงานนอกสำนักงาน เช่น การเดินทางไปให้การศึกษาอบรมแก่สหกรณ์สมาชิก ค่าพาหนะของเจ้าหน้าที่ในการเดินทางไปตรวจสอบกิจการ และอื่น ๆ

งบประมาณปี 2527 ตั้งไว้ 40,000 บาท จ่ายจริง 53,394 บาท สูงกว่างบประมาณ 13,394 บาท เนื่องจากปริมาณงานมากขึ้นและอัตราค่าจ้างเพิ่มขึ้นในปี 2528 ชุมนุมสหกรณ์ฯ เห็นควรจะมีการปรับอัตราค่าพาหนะเดินทางของสายตรวจสอบกิจการและเจ้าหน้าที่ปฏิบัติงานในสำนักงาน จากท่านละ 200 บาท เป็น 300 บาท จำนวน 20 อัตรา (300×20×12 = 72,000) เป็นเงิน

72,000 บาท

และค่าใช้จ่ายสำหรับเจ้าหน้าที่ในการไปร่วมประชุมใหญ่สามัญ ประมาณ 10,000 บาท

และค่าพาหนะสำหรับผู้จัดการและรองผู้จัดการ เหม่าจ่ายเดือนละ 1,000.- 24,000 บาท

รวมเป็นค่าเบี้ยเลี้ยงพาหนะทั้งสิ้น 106,000 บาท

2.4 ค่ารับรองตั้งไว้เพื่อเป็นค่าใช้จ่ายเกี่ยวกับการรับรองในการประชุมแต่ละครั้ง และรับรองแขกต่างประเทศและสหกรณ์ออมทรัพย์ที่จะเดินทางมาเยี่ยมชมกิจการของชุมนุมสหกรณ์ออมทรัพย์ฯ ดังมีรายละเอียดดังนี้

- เป็นค่ารับรองสำหรับกรรมการและแขกที่มาติดต่อกัน 6,000 บาท
 - เป็นค่ารับรองแขกต่างประเทศและสหกรณ์ออมทรัพย์ที่มาเยี่ยมชมกิจการ 20,000 บาท
 - เป็นค่ารับรองในการประชุมร่วมระหว่างชุมนุมสหกรณ์ฯ ทั้งสอง 4,000 บาท
- รวม 30,000 บาท

2.5 ค่าธรรมเนียมไปรษณีย์ เป็นค่าใช้จ่ายในการส่งหนังสือติดต่อสหกรณ์สมาชิกตามหน่วยงานต่าง ๆ ที่เกี่ยวข้อง ตลอดจนค่าอากรและอื่น ๆ เพื่อให้การบริหารงานสะดวกและรวดเร็วในการติดต่อ ประมาณ 12,000 บาท

2.6 ค่าเสื่อมราคาครุภัณฑ์ เป็นค่าใช้จ่ายในการตั้งสำรองค่าเสื่อมราคาครุภัณฑ์ที่ชุมนุมสหกรณ์มีอยู่ ตามอัตราที่กำหนดไว้ในระเบียบการบัญชีของสหกรณ์ปี 2512 ประมาณ 140,000 บาท

2.7 ค่าซ่อมแซมครุภัณฑ์ เป็นค่าใช้จ่ายที่ตั้งสำรองเพื่อซ่อมแซมครุภัณฑ์ เช่น เครื่องพิมพ์ดีด เครื่องโรเนียว, เครื่องคำนวณเลข ประมาณ 5,000 บาท

2.8 ค่าใช้จ่ายเบ็ดเตล็ด เป็นค่าใช้จ่ายที่ไม่สามารถจัดเข้าหมวดใดหมวดหนึ่งในข้อ 2. เช่น ค่าโทรศัพท์ทางไกล, ค่ารักษาพยาบาล, ค่าเบี้ยประกัน, ค่าน้ำ, ค่าไฟฟ้า, ค่าโทรศัพท์, ค่ายามรักษาการณ์ และอื่น ๆ ประมาณ 50,000 บาท

2.9 ค่าใช้จ่ายในการขาย เป็นค่าใช้จ่ายเกี่ยวกับค่าขนส่งแบบพิมพ์ ค่ากระดาษห่อของ ค่าบรรจุห่อแบบพิมพ์ ประมาณ 15,000 บาท

3. ดอกเบี้ยจ่าย

เป็นค่าใช้จ่ายเกี่ยวกับดอกเบี้ยประเภทเงินกู้, ดอกเบี้ยเงินรับฝาก, ดอกเบี้ยเงินสะสม และ ดอกเบี้ยกองทุนกลาง ซึ่งชุมนุมสหกรณ์ฯ คาดว่าจะต้องจ่ายเพื่อการบริหารธุรกิจและเพื่อให้เกิดสภาพคล่องในการบริหารงาน โดยคำนวณจากทุนดำเนินการและแผนงานที่จะได้รับในปี 2528 ประมาณ 2,142,000 บาท

4. ค่าใช้จ่ายตามโครงการ

4.1 การประชุมใหญ่และสัมมนา เป็นค่าเบี้ยเลี้ยง ค่าเช่าที่พัก เหม่าจ่ายของกรรมการ ดำเนินการที่ปรึกษา ที่มาร่วมประชุมใหญ่ ประมาณ 30,000 บาท

4.2 การให้การศึกษอบรมแก่สหกรณ์สมาชิก เป็นค่าใช้จ่ายตามโครงการให้การศึกษอบรมแก่สหกรณ์ออมทรัพย์ ตลอดจนสมาชิกชั้นนำของขบวนการสหกรณ์ออมทรัพย์ประมาณ 80,000 บาท

5. ครุภัณฑ์

เนื่องจากชุมนุมสหกรณ์ออมทรัพย์แห่งประเทศไทย จำกัด จะย้ายสำนักงานจากชั่วคราวไปประจำอยู่ ณ สำนักงานสหกรณ์เคหะสถานกรุงเทพ ถนนสามเสนใน เขตดุสิต กรุงเทพ อุปกรณ์ประจำสำนักงานมีไม่เพียงพอ เช่น เครื่องพิมพ์ดีด, เครื่องคำนวณเลข, ตู้โทรศัพท์ จึงขอตั้งงบประมาณเพื่อการนี้ ประมาณ 60,000 บาท

6. สถานที่ทำงานแห่งใหม่

เพื่อเป็นค่าใช้จ่ายสำหรับงานแห่งใหม่ ซึ่งได้สร้างเสร็จเรียบร้อยแล้ว กำลังอยู่ในระหว่างปรับปรุงและตกแต่งภายในสำนักงานอยู่ เนื่องจากบที่มีอยู่มีไม่เพียงพอ จึงขอตั้งเพิ่มเติมอีก 300,000 บาท เพื่อให้สำนักงานเสร็จสมบูรณ์



ឯកសារ ១

ឯកសារ ១ គឺជាឯកសារដែលបានរកឃើញនៅក្នុងបន្ទប់ស្រាវជ្រាវ
នៃការងារស្រាវជ្រាវនេះ។ ឯកសារនេះមានលក្ខណៈសំខាន់ណាស់
ហើយវាបានបង្ហាញពីការងារដែលបានធ្វើឡើងក្នុងរយៈពេល
នេះ។

ឯកសារ ២

ឯកសារ ២ គឺជាឯកសារដែលបានរកឃើញនៅក្នុងបន្ទប់ស្រាវជ្រាវ
នៃការងារស្រាវជ្រាវនេះ។ ឯកសារនេះមានលក្ខណៈសំខាន់ណាស់
ហើយវាបានបង្ហាញពីការងារដែលបានធ្វើឡើងក្នុងរយៈពេល
នេះ។

ឯកសារ ៣

ឯកសារ ៣ គឺជាឯកសារដែលបានរកឃើញនៅក្នុងបន្ទប់ស្រាវជ្រាវ
នៃការងារស្រាវជ្រាវនេះ។ ឯកសារនេះមានលក្ខណៈសំខាន់ណាស់
ហើយវាបានបង្ហាញពីការងារដែលបានធ្វើឡើងក្នុងរយៈពេល
នេះ។

ឯកសារ ៤

ឯកសារ ៤ គឺជាឯកសារដែលបានរកឃើញនៅក្នុងបន្ទប់ស្រាវជ្រាវ
នៃការងារស្រាវជ្រាវនេះ។ ឯកសារនេះមានលក្ខណៈសំខាន់ណាស់
ហើយវាបានបង្ហាញពីការងារដែលបានធ្វើឡើងក្នុងរយៈពេល
នេះ។



บรรณานุกรมของเรื่องซึ่งพิมพ์เผยแพร่โดยกรมวัฒนธรรมไทย โดย

กรมวัฒนธรรม (พิมพ์ที่ ๑๑) ๑๖. ๑๗. ๑๘. ๑๙. ๒๐. ๒๑. ๒๒. ๒๓. ๒๔. ๒๕. ๒๖. ๒๗. ๒๘. ๒๙. ๓๐. ๓๑. ๓๒. ๓๓. ๓๔. ๓๕. ๓๖. ๓๗. ๓๘. ๓๙. ๔๐. ๔๑. ๔๒. ๔๓. ๔๔. ๔๕. ๔๖. ๔๗. ๔๘. ๔๙. ๕๐. ๕๑. ๕๒. ๕๓. ๕๔. ๕๕. ๕๖. ๕๗. ๕๘. ๕๙. ๖๐. ๖๑. ๖๒. ๖๓. ๖๔. ๖๕. ๖๖. ๖๗. ๖๘. ๖๙. ๗๐. ๗๑. ๗๒. ๗๓. ๗๔. ๗๕. ๗๖. ๗๗. ๗๘. ๗๙. ๘๐. ๘๑. ๘๒. ๘๓. ๘๔. ๘๕. ๘๖. ๘๗. ๘๘. ๘๙. ๙๐. ๙๑. ๙๒. ๙๓. ๙๔. ๙๕. ๙๖. ๙๗. ๙๘. ๙๙. ๑๐๐.

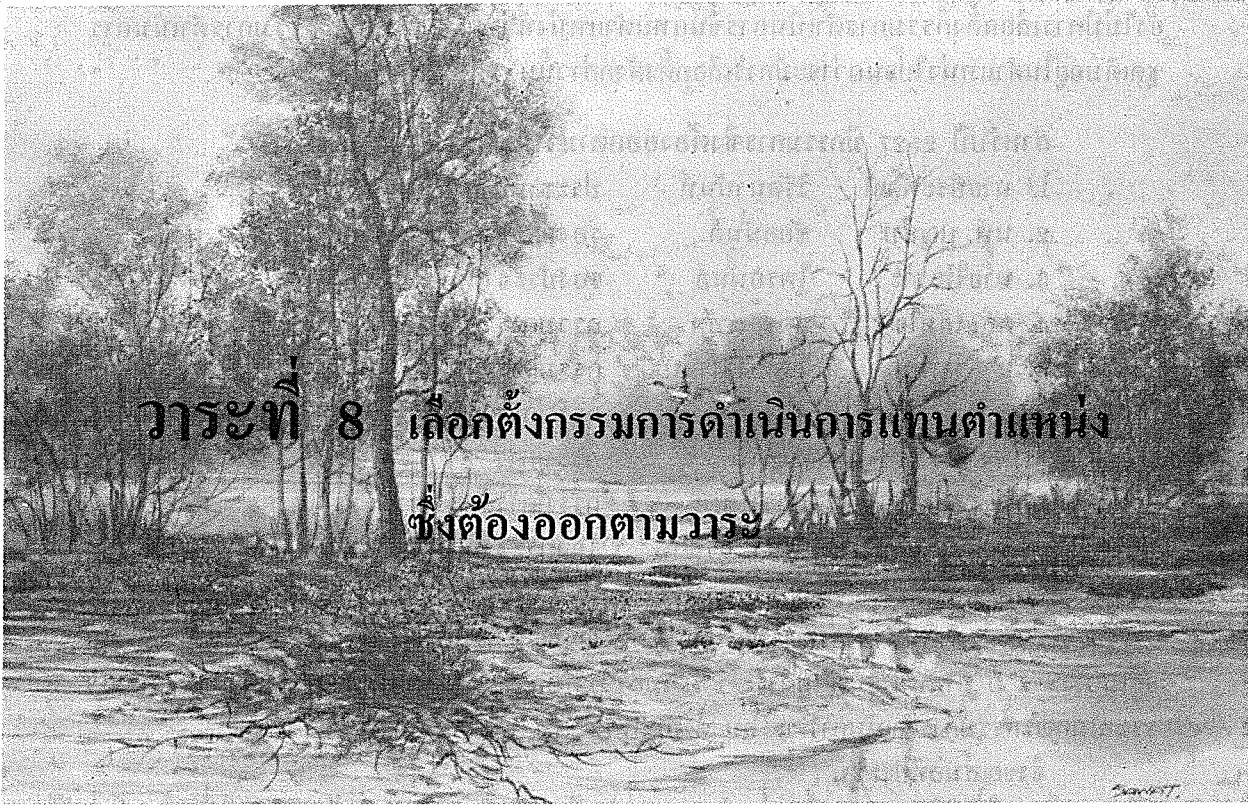

วาระที่ 8 เลือกลงกรรมการดำเนินารแทนตำแหน่ง
ซึ่งต้องออกตามวาระ

๑๑๑๑๑๑

เรื่อง เลือกลงกรรมการดำเนินการแทนตำแหน่งซึ่งต้องออกตามวาระ

ประธาน เสนอว่าตามข้อบังคับของชุมนุมสหกรณ์ฯ ข้อ 45 กำหนดว่า คณะกรรมการดำเนินการนั้นให้มีจำนวนไม่น้อยกว่า 9 คน และไม่เกิน 15 คน ซึ่งที่ประชุมใหญ่เลือกตั้งขึ้นจากผู้แทนสมาชิก โดยมีตำแหน่งประธานกรรมการคนหนึ่ง รองประธานกรรมการคนหนึ่ง หรือหลายคน เลขานุการคนหนึ่ง นอกนั้นเป็นกรรมการ และข้อ 46 กำหนดว่า คณะกรรมการดำเนินการ ซึ่งที่ประชุมใหญ่สามัญเลือกตั้งให้อยู่ในตำแหน่งได้ 2 ปี เมื่อเป็นกรรมการดำเนินการอยู่ในตำแหน่งจนครบสองปีแล้วก็ให้ที่ประชุมใหญ่สามัญเลือกตั้งกรรมการดำเนินการขึ้นแทนทุกปี ถ้าหากปีใดยังไม่มีการเลือกตั้งกรรมการดำเนินการขึ้นแทนตำแหน่งที่ว่างนั้น ก็ให้คณะกรรมการดำเนินการชุดเดิมอยู่ในตำแหน่งไปจนกว่าจะมีการเลือกตั้งดังกล่าว

สำหรับปี 2527 มีกรรมการซึ่งต้องออกตามวาระรวม 8 ท่านคือ

- | | | |
|-------------------|--------------|-------------------------|
| 1. นายประพัฒน์ | วิรัตน์นันท์ | ประธานกรรมการ |
| 2. นพ. บุญสืบ | ชัยอนันต์ | รองประธานกรรมการคนที่ 1 |
| 3. นายไพเราะ | ไพโรจน์ | รองประธานกรรมการคนที่ 2 |
| 4. ผศ. เต็มใจ | สุวรรณทัต | กรรมการ |
| 5. นายวรเทพ | ไวทยาวิโรจน์ | กรรมการ |
| 6. พ.ต.ท. นิพนธ์ | ศิริวงศ์ | กรรมการ |
| 7. ศจ.ดร. บรรเจิด | คติการ | กรรมการ |
| 8. น.ส. อารี | มกรานนท์ | กรรมการและเลขานุการ |
| 9. นายพจน์ | เพชรบูรณ์ | รองประธานกรรมการคนที่ 4 |

สำหรับลำดับที่ 9 คือกรรมการที่ขอลาออกก่อนครบวาระ

ดังนั้น ตำแหน่งกรรมการที่จะเลือกตั้งใหม่เลือกได้ไม่เกิน 9 คน ซึ่งหมายถึงลำดับที่ 1-8 อยู่ในวาระ 2 ปี ลำดับที่ 9 อยู่ในวาระ 1 ปี เมื่อรวมกับกรรมการเดิมที่ยังอยู่ในวาระอีก 7 คนแล้ว รวมเป็นคณะกรรมการดำเนินการ 15 คน ตามมติที่ประชุม

จึงขอเสนอที่ประชุม

ที่ประชุม _____

กรมส่งเสริมการค้าระหว่างประเทศ

กระทรวงพาณิชย์

กรุงเทพฯ ๒๕๖๕

ภาคผนวก



ภาคผนวกนี้ประกอบด้วยเอกสารที่เกี่ยวข้องกับการดำเนินงานของกรมส่งเสริมการค้าระหว่างประเทศ กระทรวงพาณิชย์ ซึ่งได้ดำเนินการตามนโยบายของรัฐบาลในการส่งเสริมการค้าระหว่างประเทศและเพิ่มขีดความสามารถในการแข่งขันของภาคเอกชนไทย

กรมส่งเสริมการค้าระหว่างประเทศ

(Signature)

ผู้อำนวยการ

กรมส่งเสริมการค้าระหว่างประเทศ

๒๕๖๕-๖๖



ที่ กษ 1109/ว 45

กรมส่งเสริมสหกรณ์ เทเวศร์ กทม. 10200

1 ตุลาคม 2527

เรื่อง อัตราดอกเบี้ยเงินกู้ของสหกรณ์ออมทรัพย์

เรียน ผู้ว่าราชการจังหวัดทุกจังหวัด

ด้วยปรากฏว่าได้มีสหกรณ์ออมทรัพย์หลายสหกรณ์ รายงานขอปรับอัตราดอกเบี้ยเงินกู้ที่เรียกเก็บจากสมาชิกผู้กู้เพิ่มขึ้นจากร้อยละ 15 ต่อปี เป็นร้อยละ 16, 17, 18 และ 19 ต่อปี ตามประกาศกระทรวงการคลัง เรื่องกำหนดสถาบันการเงินและอัตราดอกเบี้ยที่สถาบันการเงินอาจคิดได้จากผู้กู้ยืม (ฉบับที่ 4) พ.ศ. 2526 ประกาศ ณ วันที่ 21 พฤศจิกายน 2526 ซึ่งให้สหกรณ์ออมทรัพย์เป็นสถาบันการเงิน และอาจคิดดอกเบี้ยจากผู้กู้ยืมได้ไม่เกินร้อยละ 19 ต่อปี

กรมส่งเสริมสหกรณ์ได้พิจารณาแล้ว เห็นว่าเพื่อให้การบริหารงานของสหกรณ์ออมทรัพย์ มีสภาพคล่องสามารถสนองตอบสมาชิกได้ทั้งในด้านการออม, การให้เงินกู้ และประโยชน์ตอบแทนที่ฝ่ายต่าง ๆ จะได้รับทัดเทียมกับสถาบันการเงินอื่น จึงได้กำหนดวิธีปฏิบัติไว้ดังนี้

1. ให้สหกรณ์คิดดอกเบี้ยเงินกู้ยืมจากสมาชิกผู้กู้ยืมได้ตามความเหมาะสม แต่ต้องไม่เกินร้อยละ 17 ต่อปี เว้นแต่สหกรณ์ที่ได้รับอนุญาตให้เรียกดอกเบี้ยจากสมาชิกผู้กู้สูงกว่าอัตรานี้อยู่แล้ว ก่อนวันที่ 1 ตุลาคม 2527

2. สหกรณ์ออมทรัพย์ใดกำหนดอัตราดอกเบี้ยเงินกู้ไม่เกินอัตราตามข้อ 1. ให้ถือว่าได้รับความเห็นชอบจากกรมส่งเสริมสหกรณ์ นับแต่วันที่คณะกรรมการดำเนินการลงมติ โดยไม่ต้องรายงานขอความเห็นชอบอีก

3. ให้สหกรณ์ประกาศกำหนดอัตราดอกเบี้ยที่แน่นอนที่จะเรียกเก็บจากสมาชิกผู้กู้ยืมทราบทั่วกัน และส่งสำเนาประกาศนั้นให้กรมส่งเสริมสหกรณ์ทราบด้วย

จึงเรียนมาเพื่อโปรดแจ้งให้สหกรณ์ออมทรัพย์ทราบและถือปฏิบัติตั้งแต่วันที่นี้เป็นต้นไป

ขอแสดงความนับถือ

(นายเชษฐ บำรุงวงศ์)

อธิบดีกรมส่งเสริมสหกรณ์

กองสหกรณ์พาณิชย์และธนกิจ

โทร. 02-2825850



ที่ นร 0201/ว.160

สำนักเลขาธิการคณะรัฐมนตรี
ทำเนียบรัฐบาล กทม. 10300

2 พฤศจิกายน 2527

เรื่อง ขอให้กรรมการดำเนินการของสหกรณ์ที่เป็นข้าราชการ พนักงานรัฐวิสาหกิจ หรือลูกจ้าง
ของส่วนราชการ ไปประชุมประจำเดือนได้โดยไม่ถือเป็นวันลา

เรียน รัฐมนตรีว่าการกระทรวงเกษตรและสหกรณ์

ด้วยกระทรวงเกษตรและสหกรณ์ขอให้นำเสนอคณะรัฐมนตรีพิจารณาอนุมัติให้ข้าราชการ
พนักงานรัฐวิสาหกิจ หรือลูกจ้างของส่วนราชการ ที่เป็นกรรมการดำเนินการของสหกรณ์ ไป
ประชุมประจำเดือนได้โดยไม่ถือเป็นวันลา ทั้งนี้ ต้องได้รับอนุญาตจากผู้บังคับบัญชาก่อน สำหรับ
การไปประชุมใหญ่หรือปฏิบัติการใด ๆ นั้น ไม่อนุมัติเป็นหลักการให้ไปหรือกระทำนอกเวลาราชการ
หากอนุมัติเป็นหลักการแล้ว อาจเกิดเสียหายแก่ราชการได้

คณะรัฐมนตรีได้ประชุมปรึกษาเมื่อวันที่ 30 ตุลาคม 2527 ลงมติเห็นชอบและอนุมัติให้
ข้าราชการ พนักงานรัฐวิสาหกิจ หรือลูกจ้างของส่วนราชการที่เป็นกรรมการดำเนินการของสหกรณ์
ไปประชุมประจำเดือนได้โดยไม่ถือเป็นวันลา และไม่เบิกค่าใช้จ่ายต้นสังกัด ทั้งนี้ ต้องได้รับอนุญาต
จากผู้บังคับบัญชาก่อน ตามที่กระทรวงเกษตรและสหกรณ์เสนอ

จึงเรียนยืนยันมา

ขอแสดงความนับถือ
ปลั่ง มีจุล
(นายปลั่ง มีจุล)
เลขาธิการคณะรัฐมนตรี

กองกลาง

โทร. 2812240

สำเนาถูกต้อง

นักวิชาการสหกรณ์ 5

วันเพ็ญ กัต/ทาน

พนักงาน

ชุมนุมสหกรณ์ออมทรัพย์ฯ



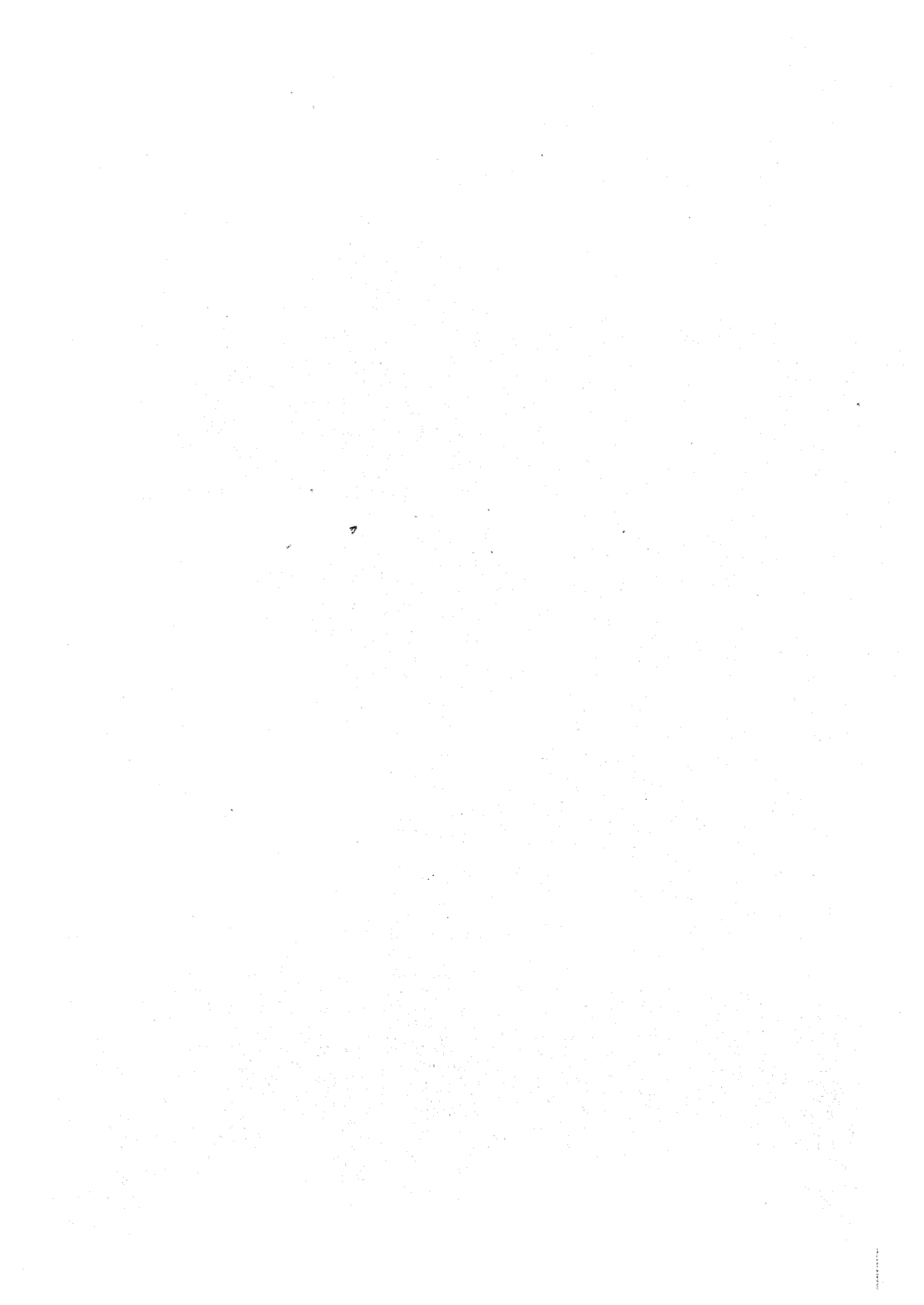

กิจกรรม



สังสรรค์



กรมศิลปากร

ต้องการพิมพ์แบบฟอร์ม

เอกสาร สัญญา ใบรับเงินทุกชนิด

งานร่าง งานประณีต ต้องส่งงานพิมพ์

ที่

แสลงทองการพิมพ์

19/29 - 30 ถนนสาธุประดิษฐ์

ซอยปรียานนท์ เขตยานนาวา กรุงเทพฯ 10120

โทร. 2840842

อภินันทนาการจาก

บริษัท กู๊ดเยียร์ (ประเทศไทย) จำกัด

บริษัท กู๊ดเยียร์ (ประเทศไทย)

เลขที่ 50/9 หมู่ 3 ต.พหลโยธิน อ.คลองหนึ่ง อ.คลองหลวง

จ.ปทุมธานี

จ.ปทุมธานี

พหุวิศวะการศึกษามหาวิทยาลัยเทคโนโลยีพระจอมเกล้าธนบุรี

อภินันทนาการจาก.....



บริการทุกระดับ ประทับใจ

ธนาคารกสิกรไทย จำกัด
สาขาเทเวศร์

อภินันทนาการจาก

ภักดีการพิมพ์

547 ถนนจักรพรรดิพงษ์ แขวงคลองมหานาค เขตป้อมปราบฯ

กรุงเทพมหานคร 10100 โทร. 2232436

ดำเนินการโดย นายภักดี มีสวรรค์ เจ้าของและผู้จัดการ

อภินันทนาการจาก

ก.สยามการพิมพ์

93 ซอยหิรัญรูจี 3 ถนนประชาธิปไตย

เขตธนบุรี กรุงเทพมหานคร

โทร. 4654409

ดำเนินการโดย

นายสุวิทย์ ทัดโชติวงษ์ เจ้าของและผู้จัดการ

อภินันทนาการจาก

โรงพิมพ์มิตรไทย

15 ถนนพระอาทิตย์ หลังวัดชนะสงคราม

เขตพระนคร กรุงเทพมหานคร

โทร. 2820355

ดำเนินการโดย

นางบุญชู มีสวรรค์ เจ้าของและผู้จัดการ

กรมการปกครอง

กรมการปกครอง

กรมการปกครอง กระทรวงมหาดไทย

กรมการปกครอง กระทรวงมหาดไทย

กรมการปกครอง กระทรวงมหาดไทย

กรมการปกครอง

กรมการปกครอง

กรมการปกครอง

กรมการปกครอง

กรมการปกครอง กระทรวงมหาดไทย

กรมการปกครอง กระทรวงมหาดไทย

กรมการปกครอง กระทรวงมหาดไทย

กรมการปกครอง กระทรวงมหาดไทย

กรมการปกครอง

กรมการปกครอง

กรมการปกครอง

กรมการปกครอง

กรมการปกครอง กระทรวงมหาดไทย

กรมการปกครอง กระทรวงมหาดไทย

พิมพ์ที่ ห้างหุ้นส่วนจำกัด ป.สัมพันธ์พาณิชย์ 1030/8-9 ถนนนครไชยศรี ดุสิต กรุงเทพฯ 10300

โทร. 2412862 นายประวิทย์ มาสกุลรัตน์ ผู้พิมพ์ผู้โฆษณา พ.ศ. 2528