

๖
แก้คำผิด

หน้า	๒๙	บรรทัดที่	๖	จาก "๓,๘๐๐,๐๐" เป็น "๓,๘๐๐,๐๐๐"
หน้า	๕๓	บรรทัดที่	๑๒	เพิ่มข้อความในช่อง อัตราตาย/เดือน เป็น "๐.๕๐."
หน้า	๕๕	บรรทัดที่	๖	เพิ่มข้อความจาก "(รวมพันธบัตรรัฐบาล)" เป็น "(รวมพันธบัตร รัฐบาล คิดเป็นร้อยละ)
หน้า	๖๗	บรรทัดที่	๖	เพิ่มข้อความจาก "เงินทุน" เป็น "เงินลงทุน"
หน้า	๗๘	บรรทัดที่	๒๑	ช่องภาคเหนือ ในช่องว่างเพิ่มข้อความเป็น "การบริหารบุคคล ของสหกรณ์ออมทรัพย์"
		บรรทัดที่	๒๔	ตัดข้อความ "การบริหารบุคคลของสหกรณ์ออมทรัพย์" ออกจาก ช่องภาคเหนือ
หน้า	๘๓	บรรทัดที่	๑๑	จาก "๒๙,๐๐๐" เป็น "๒,๙๐๐"

.....

Faint, illegible text, possibly bleed-through from the reverse side of the page.

Faint, illegible text, possibly bleed-through from the reverse side of the page.



“ควรที่จะมีการแพร่ขยาย ให้ใช้ระบบสหกรณ์
ขึ้นทั่วประเทศ เนื่องจากวิธีการสหกรณ์
นั้นเองเป็นรากฐานที่ดีของระบอบประชาธิปไตย
ไทยอย่างสำคัญ สอนให้คนรู้จักรับผิดชอบ
ร่วมกันให้มีการเลือกตัวแทนเข้าไปบริหาร
สหกรณ์ ตลอดจนให้รู้ถึงคุณค่าของประโยชน์
อันจะ^๑ได้ร่วมกันเป็นส่วนรวม”

พระราชดำรัสของ

พระบาทสมเด็จพระเจ้าอยู่หัวภูมิพลอดุลยเดช



1. 2. 3. 4. 5. 6. 7. 8. 9. 10. 11. 12. 13. 14. 15. 16. 17. 18. 19. 20. 21. 22. 23. 24. 25. 26. 27. 28. 29. 30. 31. 32. 33. 34. 35. 36. 37. 38. 39. 40. 41. 42. 43. 44. 45. 46. 47. 48. 49. 50. 51. 52. 53. 54. 55. 56. 57. 58. 59. 60. 61. 62. 63. 64. 65. 66. 67. 68. 69. 70. 71. 72. 73. 74. 75. 76. 77. 78. 79. 80. 81. 82. 83. 84. 85. 86. 87. 88. 89. 90. 91. 92. 93. 94. 95. 96. 97. 98. 99. 100.

1. 2. 3. 4. 5. 6. 7. 8. 9. 10. 11. 12. 13. 14. 15. 16. 17. 18. 19. 20. 21. 22. 23. 24. 25. 26. 27. 28. 29. 30. 31. 32. 33. 34. 35. 36. 37. 38. 39. 40. 41. 42. 43. 44. 45. 46. 47. 48. 49. 50. 51. 52. 53. 54. 55. 56. 57. 58. 59. 60. 61. 62. 63. 64. 65. 66. 67. 68. 69. 70. 71. 72. 73. 74. 75. 76. 77. 78. 79. 80. 81. 82. 83. 84. 85. 86. 87. 88. 89. 90. 91. 92. 93. 94. 95. 96. 97. 98. 99. 100.

1. 2. 3. 4. 5. 6. 7. 8. 9. 10. 11. 12. 13. 14. 15. 16. 17. 18. 19. 20. 21. 22. 23. 24. 25. 26. 27. 28. 29. 30. 31. 32. 33. 34. 35. 36. 37. 38. 39. 40. 41. 42. 43. 44. 45. 46. 47. 48. 49. 50. 51. 52. 53. 54. 55. 56. 57. 58. 59. 60. 61. 62. 63. 64. 65. 66. 67. 68. 69. 70. 71. 72. 73. 74. 75. 76. 77. 78. 79. 80. 81. 82. 83. 84. 85. 86. 87. 88. 89. 90. 91. 92. 93. 94. 95. 96. 97. 98. 99. 100.

ผลงานประจำปี

1. จำนวนสมาชิก

| | ปี 2527 | ปี 2528 |
|----------------------------------|---------|---------|
| จำนวนสหกรณ์ทั้งหมด | 477 | 494 |
| จำนวนสหกรณ์ที่เป็นสมาชิก | 348 | 368 |
| จำนวนสหกรณ์ที่เพิ่มขึ้น (ร้อยละ) | 10.48 | 5.75 |

2. ทุนเรือนหุ้น

| | ปี 2527 | ปี 2528 |
|-----------------------|-------------|-------------|
| ทุนเรือนหุ้นชำระแล้ว | 6,529,500.- | 8,828,000.- |
| ทุนเรือนหุ้นเพิ่มขึ้น | 1,548,000.- | 2,298,500.- |
| เพิ่มขึ้น (ร้อยละ) | 31.07 | 35.20 |

3. เงินให้กู้แก่สมาชิก

| | ปี 2527 | ปี 2528 |
|--------------------|---------|---------|
| เงินกู้ | 25.9 | 52.3 |
| เพิ่มขึ้น (ร้อยละ) | 57.92 | 101.93 |

: ล้านบาท

4. เงินชำระคืน

| | ปี 2527 | ปี 2528 |
|--------------------|---------|---------|
| เงินชำระ | 22.9 | 41.0 |
| เพิ่มขึ้น (ร้อยละ) | 15.73 | 79.03 |

: ล้านบาท

5. ลูกหนี้เงินกู้

| | ปี 2527 | ปี 2528 |
|--------------------|---------|---------|
| เงินกู้ | 23.9 | 35.2 |
| เพิ่มขึ้น (ร้อยละ) | 13.82 | 47.28 |

: ล้านบาท

6. กำไรสุทธิประจำปี

| | ปี 2527 | ปี 2528 |
|--------------------|-----------|-----------|
| ผลกำไร | 1,137,197 | 1,263,618 |
| เพิ่มขึ้น | 215,317 | 126,421 |
| เพิ่มขึ้น (ร้อยละ) | 23.4 | 11 |

7. สินทรัพย์ของชุมชนสหกรณ์

| | ปี 2527 | ปี 2528 |
|--------------------|------------|------------|
| ปริมาณสินทรัพย์รวม | 27,872,028 | 49,584,710 |
| เพิ่มขึ้นจากปีก่อน | 2,773,704 | 21,712,682 |

: บาท

หมายเหตุ :

| งวด ปี | งวด ปี |
|--------|--------|
| 2527 | 2528 |
| 20,101 | 20,12 |

หมายเหตุ :

| งวด ปี | งวด ปี |
|--------|--------|
| 0.14 | 4.24 |
| 20.01 | 21.12 |

หมายเหตุ :

| งวด ปี | งวด ปี |
|--------|--------|
| 0.22 | 4.22 |
| 20.14 | 20.21 |

| | |
|--|----|
| รายนามคณะกรรมการดำเนินการ | 7 |
| สาส์นจากคณะกรรมการดำเนินการ | 11 |
| วาระที่ 1. รับทราบรายงานการประชุมใหญ่สามัญประจำปี 2528 | 15 |
| วาระที่ 2. ประธานแจ้งให้ทราบ | 23 |
| วาระที่ 3. สมาชิกเข้าใหม่ | 25 |
| วาระที่ 4. พิจารณารายงานแสดงผลการดำเนินงานและงบดุลย์ | 27 |
| วาระที่ 5. พิจารณาจัดสรรกำไรสุทธิ ประจำปี 2528 | 71 |
| วาระที่ 6. พิจารณากำหนดดวงเงินกู้ยืมและวงเงินค้ำประกันประจำปี 2529 | 73 |
| วาระที่ 7. แผนงานและงบประมาณประจำปี 2529 | 75 |
| วาระที่ 8. แก้ไขข้อบังคับ | 87 |
| วาระที่ 9. การเลือกตั้งคณะกรรมการดำเนินการ | 89 |
| วาระที่ 10. ภาคผนวก | 91 |

| | | | |
|-----|-----|-----|-----|
| 1 | ... | ... | ... |
| 11 | ... | ... | ... |
| 21 | ... | ... | ... |
| 31 | ... | ... | ... |
| 41 | ... | ... | ... |
| 51 | ... | ... | ... |
| 61 | ... | ... | ... |
| 71 | ... | ... | ... |
| 81 | ... | ... | ... |
| 91 | ... | ... | ... |
| 101 | ... | ... | ... |
| 111 | ... | ... | ... |
| 121 | ... | ... | ... |
| 131 | ... | ... | ... |
| 141 | ... | ... | ... |
| 151 | ... | ... | ... |
| 161 | ... | ... | ... |
| 171 | ... | ... | ... |
| 181 | ... | ... | ... |
| 191 | ... | ... | ... |
| 201 | ... | ... | ... |

รศ.ดร.นงนุช วัฒนศิริ

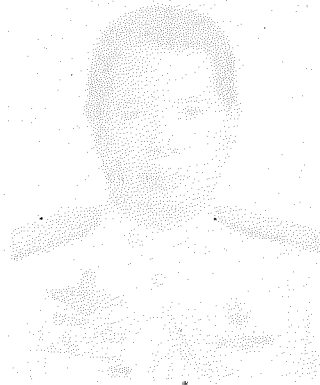

รศ.ดร.นงนุช วัฒนศิริ คณบดีคณะเศรษฐศาสตร์
มหาวิทยาลัยศรีนครินทรวิโรฒ

รายนามคณะกรรมการดำเนินการ

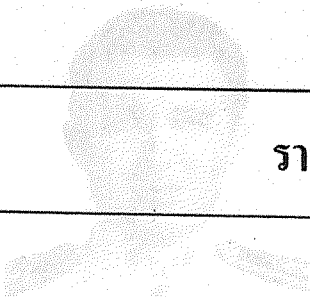

รศ.ดร.นงนุช วัฒนศิริ
คณบดีคณะเศรษฐศาสตร์
มหาวิทยาลัยศรีนครินทรวิโรฒ

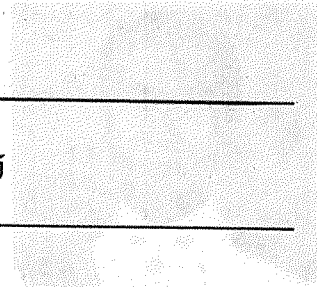

รศ.ดร.นงนุช วัฒนศิริ
คณบดีคณะเศรษฐศาสตร์
มหาวิทยาลัยศรีนครินทรวิโรฒ



รศ.ดร.นงนุช วัฒนศิริ
คณบดีคณะเศรษฐศาสตร์
มหาวิทยาลัยศรีนครินทรวิโรฒ

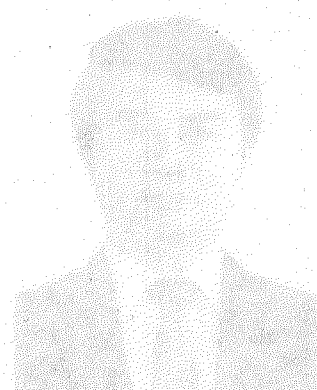

รศ.ดร.นงนุช วัฒนศิริ
คณบดีคณะเศรษฐศาสตร์
มหาวิทยาลัยศรีนครินทรวิโรฒ

รายนามคณะกรรมการดำเนินการ

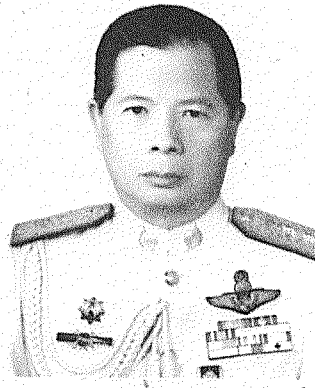

พล.ต.ต.เฉลิมศักดิ์ โจนประดิษฐ์
ประธานกรรมการ

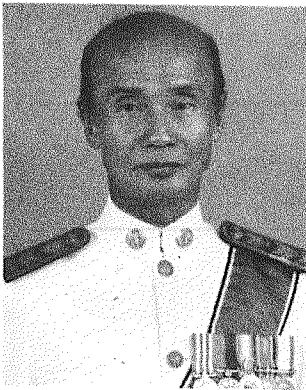

ศจ.ดร.บรเรจิด คติการ
รองประธานกรรมการที่ 1

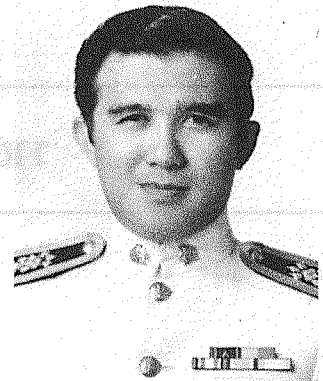

นายประพัฒน์ วรรณานันท์
รองประธานกรรมการที่ 2



ผศ.เต็มใจ สุวรรณชาติ
รองประธานกรรมการที่ 3

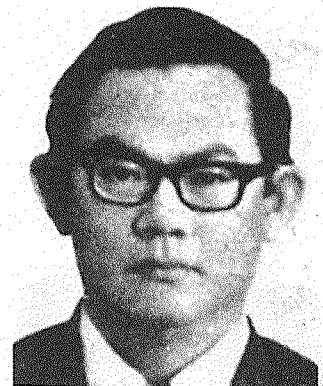

นายไพเราะ ไพโรจน์นิตย์
รองประธานกรรมการที่ 4

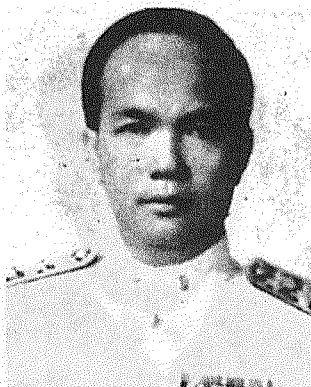

นายสัมฤทธิ์ คำเจียก
กรรมการ



นายสมเจตน์ เพ็ชรวารี
กรรมการ

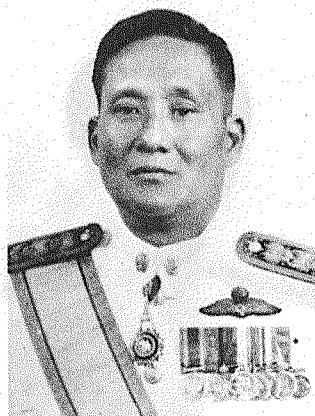

นายเจิม สิบขจร
กรรมการ



นายสมศักดิ์ จรุงธนาภิบาล
กรรมการ

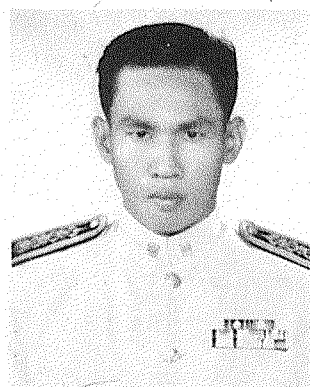

นายปราโทย์ สรวมนาม
กรรมการ

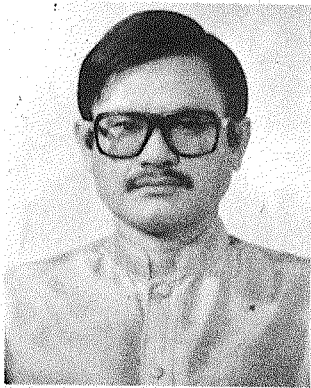

นายสุชาติ นันทะแก้ว
กรรมการ

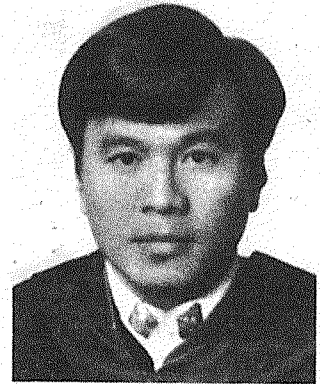

ร.ต.อ.สุรัชย์ ภาณุรัตน์
กรรมการ



นายประดู่ สุวรรณไตรย์
กรรมการ

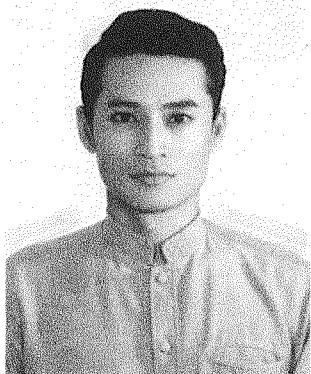

นายเสกสรร สุภแสง
กรรมการและเลขานุการ

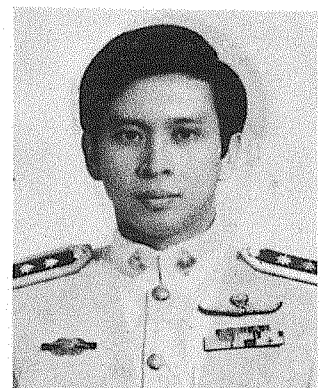

พ.ต.ต.สุรพล ทวนทอง
กรรมการ

กรุงเทพมหานคร

สภากรุงเทพมหานคร

๑๑๑ ปีที่ ๒๕

ที่ประชุมสภากรุงเทพมหานคร ครั้งที่ ๑๑๑

เรื่อง การพิจารณาเรื่อง...

๑๑๑ ปีที่ ๒๕

ตามที่...

ตามที่...

สำเนาจากคณะกรรมการดำเนินการ

ตามที่...

ตามที่...

ตามที่...

๑๑๑ ปีที่ ๒๕

**สถาบันคณะกรรมการดำเนินการ
ชุมนุมสหกรณ์ออมทรัพย์แห่งประเทศไทย จำกัด
ประจำปี 2528**

เรียน ประธานกรรมการสหกรณ์ออมทรัพย์

คณะกรรมการดำเนินการชุมนุมสหกรณ์ออมทรัพย์แห่งประเทศไทย จำกัด ขอเสนอผลงานและความก้าวหน้าของชุมนุมสหกรณ์ออมทรัพย์ฯ ตามรายงานกิจการประจำปี 2528

เศรษฐกิจทั่ว ๆ ไป ในปี 2528 ต้องประสบกับความกดดันของอัตราดอกเบี้ยในตลาดที่เพิ่มขึ้นมากในช่วงไตรมาสแรกของปี และอัตราดอกเบี้ยเริ่มชลอและลดลงอย่างรวดเร็วในไตรมาสที่สองและสามทำให้ธุรกิจทั้งในภาคเอกชนและรัฐบาลได้รับผลกระทบอย่างหนัก ซึ่งได้ส่งผลกระทบต่อสหกรณ์ออมทรัพย์ที่ยังมีทุนดำเนินการไม่เพียงพอทางชุมนุมสหกรณ์ออมทรัพย์แห่งประเทศไทย ได้ตระหนักถึงผลกระทบนี้โดยทางชุมนุมสหกรณ์ออมทรัพย์ฯ ได้ให้ความช่วยเหลือในรูปแบบเงินกู้แก่สหกรณ์ดังกล่าว โดยให้เงินกู้ถึง 52.3 ล้านบาท เพิ่มขึ้นจากปีก่อน 26.4 ล้านบาท

ทางชุมนุมสหกรณ์ออมทรัพย์ฯ ยังให้ความช่วยเหลือแก่สหกรณ์สมาชิก โดยจัดจำหน่ายเครื่องเขียนแบบพิมพ์ ในราคาถูกและให้ส่วนลดแก่สหกรณ์สมาชิก ส่วนด้านบริการตรวจสอบกิจการทางชุมนุมสหกรณ์ออมทรัพย์ฯ ได้รับตรวจสอบกิจการแก่สหกรณ์สมาชิกเพิ่มขึ้น สร้างความศรัทธาให้แก่คณะกรรมการของสหกรณ์ที่ได้รับการตรวจสอบ และยังช่วยลดค่าใช้จ่ายให้แก่สหกรณ์สมาชิกที่ต้องจ้างผู้ตรวจสอบจากภายนอก ทางชุมนุมสหกรณ์ออมทรัพย์ฯ ได้ปรับปรุงมาตรฐานการตรวจสอบให้สูงขึ้น เพื่ออำนวยความสะดวกต่อสหกรณ์สมาชิกที่ใช้บริการในปัจจุบันและที่จะขอใช้ในอนาคต

การดำเนินโครงการประชุมสัมมนาทางวิชาการ สามารถดำเนินการไปได้ตามเป้าหมายที่วางไว้ และได้รับความสนใจจากสหกรณ์สมาชิกอย่างสูง โดยส่งตัวแทนเข้าร่วมสัมมนา ตามหลักสูตรต่าง ๆ ที่ทางชุมนุมสหกรณ์ออมทรัพย์ฯ จัดขึ้น นับว่าได้ผลเป็นที่น่าพอใจ

ณ โอกาสนี้ คณะกรรมการดำเนินการขอขอบคุณสหกรณ์สมาชิกที่ให้การสนับสนุนกิจการของชุมนุมสหกรณ์ออมทรัพย์ฯ เป็นอย่างดี ตลอดจนสนับสนุนสหกรณ์แห่งประเทศไทย และหน่วยงานทางราชการ เช่น กรมส่งเสริมสหกรณ์ กรมตรวจบัญชีสหกรณ์ ที่ให้ความช่วยเหลือตลอดมา และขอขอบคุณเจ้าหน้าที่ของชุมนุมสหกรณ์ออมทรัพย์ฯ ที่ได้ปฏิบัติหน้าที่ด้วยความเข้มแข็งและซื่อสัตย์

คณะกรรมการดำเนินการปี 2528

ว. 3/2529

1 เมษายน 2529

เรื่อง ขอให้ส่งผู้แทนเข้าร่วมประชุมใหญ่สามัญประจำปี
เรียน ประธานกรรมการสหกรณ์ออมทรัพย์สมาชิกทุกสหกรณ์

สิ่งที่ส่งมาด้วย 1. ระเบียบวาระการประชุม 1 ฉบับ
2. หนังสือแต่งตั้งและมอบอำนาจผู้แทนสหกรณ์ 1 ฉบับ
3. การแก้ไขข้อบังคับของชุมนุมสหกรณ์ออมทรัพย์ 1 ฉบับ

ด้วยสันนิบาตสหกรณ์แห่งประเทศไทย จะจัดประชุมสัมมนาสหกรณ์ออมทรัพย์ทั่วราชอาณาจักรขึ้น ณ โรงแรมวังใต้ จังหวัดสุราษฎร์ธานี ระหว่างวันที่ 20-23 พฤษภาคม 2529 และในโอกาสนี้ ชุมนุมสหกรณ์ออมทรัพย์แห่งประเทศไทย จำกัด จะได้จัดประชุมใหญ่สามัญประจำปี 2528 ขึ้น ในวันที่ 21 พฤษภาคม 2529 เวลา 09.00 น. โดยใช้สถานที่เดียวกัน ตามระเบียบวาระการประชุมซึ่งแนบมาพร้อมกับหนังสือนี้

จึงเรียนมาเพื่อโปรดแต่งตั้งกรรมการผู้แทนของสหกรณ์ ไปเข้าร่วมประชุมตามวัน เวลา และสถานที่ดังกล่าวข้างต้นด้วย กรรมการผู้แทนซึ่งสหกรณ์จะส่งเข้าร่วมประชุมควรเป็นคนเดียวกับผู้ซึ่งสหกรณ์จะส่งไปร่วมประชุมสัมมนากรรมการสหกรณ์ออมทรัพย์ทั่วราชอาณาจักร และขอให้สหกรณ์จัดทำหนังสือแต่งตั้งและมอบอำนาจผู้แทนสหกรณ์ตามแบบที่แนบมาพร้อมกับหนังสือนี้ มอบให้กรรมการผู้แทนที่จะเข้าประชุม นำไปมอบให้กับเจ้าหน้าที่ของชุมนุมสหกรณ์ฯ ในวันไปรายงานตัวเข้าร่วมประชุมสัมมนากรรมการสหกรณ์ออมทรัพย์ทั่วราชอาณาจักรด้วยจักขอบคุณยิ่ง

ขอแสดงความนับถือ

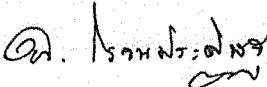
พล.ต.ต. 

(เฉลิมศักดิ์ โรจนประดิษฐ)

ประธานกรรมการ

ชุมนุมสหกรณ์ออมทรัพย์แห่งประเทศไทย จำกัด

ชุมนุมสหกรณ์ออมทรัพย์แห่งประเทศไทย จำกัด การประชุมใหญ่สามัญประจำปี 2529

- วาระที่ 1 รับทราบการรับรองรายงานการประชุมใหญ่สามัญประจำปี 2528
- วาระที่ 2 ประธานแจ้งให้ทราบ
- วาระที่ 3 รับทราบเรื่องการรับสมาชิกเข้าใหม่
- วาระที่ 4 พิจารณารายงานผลการดำเนินงานและอนุมัติงบดุลและงบกำไรขาดทุน
- วาระที่ 5 พิจารณาจัดสรรกำไรสุทธิ ประจำปี 2528
- วาระที่ 6 พิจารณากำหนดวงเงินกู้ยืมและวงเงินค้ำประกันประจำปี 2529
- วาระที่ 7 อนุมัติแผนงานและงบประมาณ ประจำปี 2529
- วาระที่ 8 การแก้ไขข้อบังคับ
- วาระที่ 9 การเลือกตั้งคณะกรรมการดำเนินการ
- วาระที่ 10 เรื่องอื่น ๆ

ณ วันที่ ๒๕ ธันวาคม ๒๕๒๙

(นายประจักษ์ วัฒนศิริ)

ประธานที่ประชุม

๕๒๖ ถนนวิภาวดีรังสิต แขวงจตุจักร เขตจตุจักร กรุงเทพมหานคร

๒๕๒๘
๑๓๖๒
๑๓๖๒
๑๓๖๒
๑๓๖๒

๑๓๖๒

วาระที่ 1

รับทราบรายงานการประชุมใหญ่สามัญประจำปี 2528

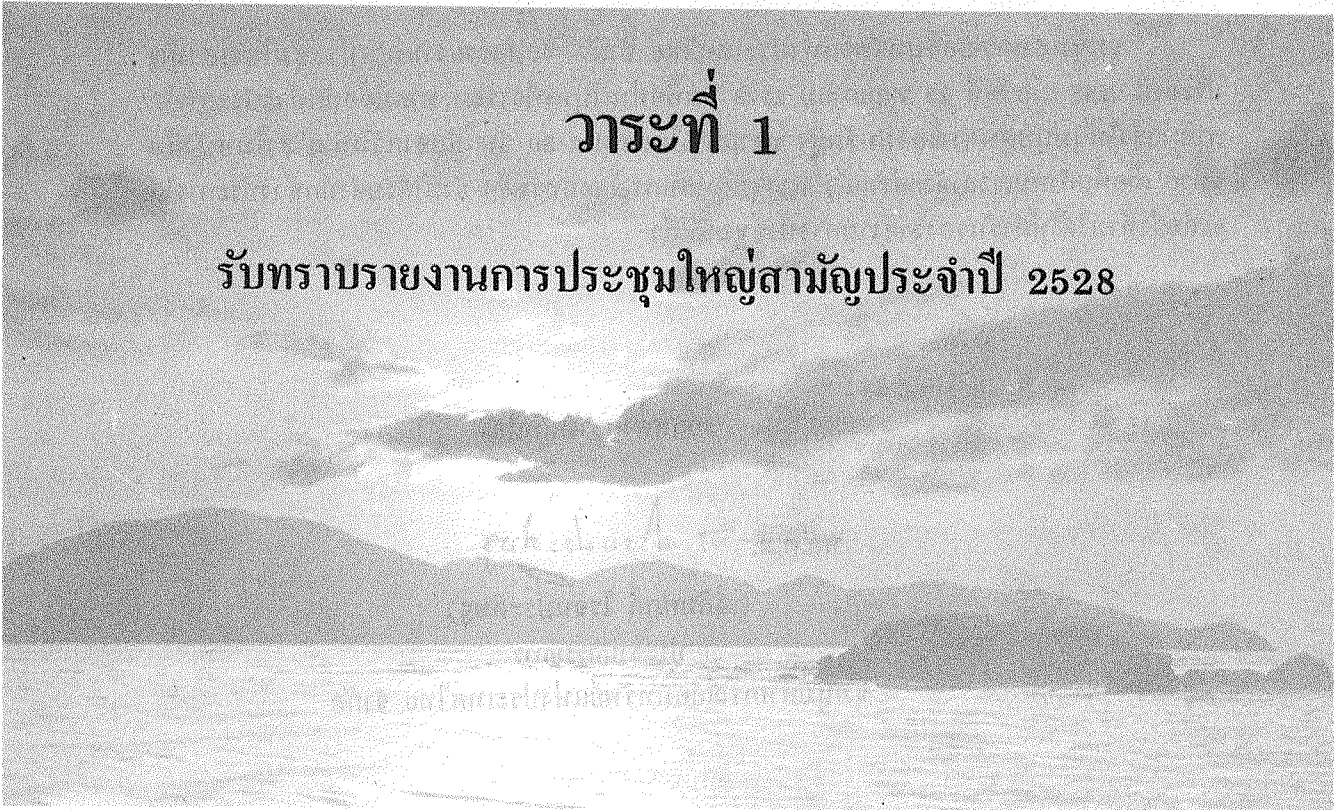

ชุมนุมสหกรณ์ออมทรัพย์แห่งประเทศไทย จำกัด
 สำนักงานชั่วคราว งานส่งเสริมการธนาคาร กองสหกรณ์พาณิชย์และธนกิจ
 กรมส่งเสริมสหกรณ์ เทเวศร์ กรุงเทพมหานคร
 โทร. 2825850

ที่ ว. 6/2528

31 พฤษภาคม 2528

เรื่อง การรับรองรายงานการประชุมใหญ่สามัญประจำปี 2528
 เรียบ กรรมการผู้แทนสหกรณ์ออมทรัพย์สมาชิกทุกสหกรณ์
 สิ่งที่มาด้วย รายงานการประชุมใหญ่สามัญประจำปี 2528 ของชุมนุมสหกรณ์ออมทรัพย์แห่ง
 ประเทศไทย จำกัด

ชุมนุมสหกรณ์ออมทรัพย์แห่งประเทศไทย จำกัด ขอส่งรายงานการประชุมใหญ่สามัญ
 ประจำปี 2528 เมื่อวันที่ 23 พฤษภาคม 2528 มาเพื่อท่านโปรดพิจารณา หากมีข้อทักท้วงประการใด
 กรุณาแจ้งให้ชุมนุมสหกรณ์ออมทรัพย์ฯ ทราบภายในกำหนด 30 วัน นับจากวันที่ ๆ ลงในหนังสือ
 นี้ด้วย เมื่อพ้นกำหนดเวลาดังกล่าวแล้ว หากชุมนุมสหกรณ์ออมทรัพย์ฯ ยังมีได้รับคำทักท้วงประการใด
 จะถือว่าท่านได้ให้คำรับรองรายงานการประชุมนี้แล้ว

ขอแสดงความนับถือ

พล.ต.ต. 77. โรจนประดิษฐ

(เฉลิมศักดิ์ โรจนประดิษฐ)

ประธานกรรมการ

ชุมนุมสหกรณ์ออมทรัพย์แห่งประเทศไทย จำกัด

รายงานการประชุมใหญ่สามัญประจำปี 2528
ชุมนุมสหกรณ์ออมทรัพย์แห่งประเทศไทย จำกัด
วันพฤหัสบดีที่ 23 พฤษภาคม 2528
ณ ห้องประชุม “สำเภา” โรงแรมเอเชีย พัทยา จังหวัดชลบุรี

ผู้เข้าประชุม

- | | | |
|--|-------------|---------------|
| 1. นายประพัฒน์ | วีรตนาพันธ์ | ประธานกรรมการ |
| 2. คณะกรรมการดำเนินการชุมนุมสหกรณ์ออมทรัพย์แห่งประเทศไทย จำกัด | | จำนวน 9 ท่าน |
| 3. ผู้แทนสหกรณ์สมาชิก | | จำนวน 178 คน |

ผู้เข้าร่วมประชุม

- | | | |
|--|----------------|-------------------------------------|
| 1. สหกรณ์ออมทรัพย์ที่มีใช้ผู้แทนสหกรณ์ | | จำนวน 31 คน |
| 2. นายสมจิตต์ | วรางคณางค์ยุบล | ที่ปรึกษา |
| 3. นายนภดล | สุจริตจันทร์ | ผู้แทนการส่งเสริมสหกรณ์ |
| 4. นายสำราญ | กลีนกล้า | ผู้แทนกรมส่งเสริมสหกรณ์ |
| 5. นายสมบัติ | นันทวิจิตร | ผู้จัดการชุมนุมสหกรณ์เครดิตยูเนียนฯ |

กรรมการที่ไม่มาประชุม

- | | | |
|--------------------|--------------|-------------------|
| 1. นายแพทย์บุญญสืบ | ชัยอนันต์ | ดีตราชการ |
| 2. พ.ต.ท.นิพนธ์ | ศิริวงศ์ | ดีตราชการ |
| 3. นายวรเทพ | ไวทยาวิโรจน์ | ติดปฏิบัติงานอื่น |
| 4. นายพจน์ | เพชรบูรณิน | ขอลาออก |
| 5. นายสุทธิ | ภิปาลแทน | ขอลาออก |

เริ่มประชุมเวลา 9.45 น.

ประธาน (นายประพัฒน์ วีรตนาพันธ์) เป็นประธานในที่ประชุมได้กล่าวต้อนรับผู้เข้าประชุม และได้ดำเนินการประชุมตามระเบียบวาระการประชุม ดังต่อไปนี้

วาระที่ 1 รับรองรายงานการประชุมใหญ่สามัญประจำปี 2527

ประธาน เสนอให้ที่ประชุมพิจารณารายงานการประชุมใหญ่สามัญประจำปี 2527 ซึ่งได้จัดส่งให้กรรมการผู้แทนสหกรณ์รับรองหลังจากการประชุมใหญ่แล้ว เมื่อวันที่ 1 มิถุนายน 2527 ตามหนังสือเวียนที่ 2/2527 ว่าจะมีการแก้ไขหรือเพิ่มเติมอย่างไร เมื่อครบกำหนด 30 วันแล้ว มิได้รับการทักท้วงใด ๆ จึงถือว่าสหกรณ์สมาชิกรับรองรายงานการประชุม

ที่ประชุมรับทราบ และมีมติรับรอง

วาระที่ 2 ประธานแจ้งให้ทราบ

ประธานแจ้งให้ที่ประชุมทราบเกี่ยวกับสำนักงานแห่งใหม่ของชุมนุมสหกรณ์ออมทรัพย์ฯ ว่า ขณะนี้กำลังอยู่ในระหว่างเร่งดำเนินการให้แล้วเสร็จเพื่อที่จะได้ย้ายคาดว่าจะย้ายที่ทำการได้ประมาณกลางเดือนมิถุนายน 2528

ที่ประชุมรับทราบ

วาระที่ 3 รับทราบเรื่องการรับสมาชิกเข้าใหม่

ประธาน เสนอให้ที่ประชุมรับทราบเรื่องการรับสมาชิกเข้าใหม่ ตั้งแต่วันที่ 31 มีนาคม 2527 จนถึงวันที่ 31 มีนาคม 2528 ตามรายละเอียดที่เสนอ

ที่ประชุมได้ซักถามแล้ว ลงมติรับทราบ

วาระที่ 4 พิจารณารายงานแสดงผลการดำเนินงานและงบดุลของชุมนุมสหกรณ์ฯ

ประธาน เสนอให้ที่ประชุมพิจารณารายงานแสดงผลการดำเนินงานและงบดุลของชุมนุมสหกรณ์ฯ ณ วันที่ 31 มีนาคม 2527 ซึ่งผู้สอบบัญชี (นายบัณฑูรย์ มาประดิษฐ์) ได้ทำการรับรองต่าง ๆ ไว้แล้วตามรายละเอียดที่เสนอ

ที่ประชุมได้พิจารณา และซักถามรายละเอียดแล้ว ลงมติรับรอง

วาระที่ 5 พิจารณาการจัดสรรกำไรสุทธิประจำปี

ประธาน เสนอให้ที่ประชุมพิจารณารายละเอียดเกี่ยวกับการจัดสรรกำไรสุทธิประจำปี 2527 ตามรายละเอียดที่เสนอ

ที่ประชุมได้พิจารณาและซักถามดังนี้

- ควรมีการจ่ายเงินเฉลี่ยคืนเงินกู้ให้กับสหกรณ์สมาชิก
- ขอทราบรายละเอียดเกี่ยวกับการจัดสรรโบนัส

ประธาน ได้ตอบข้อซักถามดังนี้

- ชุมชนสหกรณ์ฯ ได้มีการจ่ายเงินเฉลี่ยคืนให้กับสหกรณ์สมาชิกที่ซื้อแบบพิมพ์เท่านั้น สำหรับเงินกู้ยืมนี้ ไม่ควรที่จะจ่าย เพราะสมาชิกได้รับผลประโยชน์ดอกเบี้ยเงินกู้ต่ำกว่าที่ตลาดมากอยู่แล้ว พร้อมการดำเนินธุรกิจในส่วนนี้ ชุมชนสหกรณ์ฯ ได้รับผลประโยชน์น้อยมาก

- ยอดโบนัสที่จัดสรรไว้นั้น ได้จัดสรรเป็นโบนัสให้กับกรรมการและที่ปรึกษาท่านละ 500.- บาท ส่วนที่เหลือเป็นของเจ้าหน้าที่ของชุมนุมสหกรณ์ฯ

เมื่อที่ประชุมได้รับทราบรายละเอียดแล้ว ลงมติให้จัดสรรได้ตามที่เสนอ

วาระที่ 6 พิจารณากำหนดวงเงินกู้ยืมและวงเงินค้ำประกัน ประจำปี 2528

ประธาน เสนอให้ที่ประชุมพิจารณากำหนดวงเงินกู้ยืมประจำปี 2528 ว่าเห็นควรที่จะกำหนดวงเงินกู้ยืมและวงเงินค้ำประกันประจำปีไว้ 50 ล้านบาทเท่าเดิมหรืออย่างไร

ที่ประชุมได้พิจารณาแล้ว เห็นสมควรกำหนดวงเงินกู้ยืมและวงเงินค้ำประกันไว้เท่ากับปีที่แล้วคือ 50 ล้านบาท

วาระที่ 7 อนุมัติแผนงานและงบประมาณประจำปี 2528

ประธาน เสนอให้ที่ประชุมพิจารณาแผนงานและงบประมาณประจำปี 2528 โดยมอบหมายให้นายไพเราะ ไพโรจน์ต์ กรรมการอำนวยการ เป็นผู้ชี้แจงรายละเอียดประกอบ

ที่ประชุมได้ซักถามรายละเอียดจนเป็นที่พอใจแล้ว ลงมติอนุมัติแผนงานและงบประมาณประจำปี 2528 ได้ตามที่เสนอและอนุมัติการใช้เงินงบประมาณแบบถัวจ่ายในหมวดเดียวกันได้

วาระที่ 8 เลือกตั้งกรรมการดำเนินการแทนตำแหน่งซึ่งต้องออกตามวาระ

ประธานได้แจ้งต่อที่ประชุมว่าในปี 2527 มีคณะกรรมการดำเนินการที่จะต้องออกเนื่องจากครบวาระ รวม 8 ท่าน และอีก 2 ท่าน คือกรรมการที่ทำงานมา 1 ปี และขอลาออก ดังนั้นกรรมการที่จะได้รับเลือกใหม่ 10 ท่านนี้จะมี 8 ท่านที่จะอยู่ในวาระ 2 ปี และอีก 2 ท่านอยู่ในวาระ 1 ปี

ที่ประชุม ลงมติให้ลำดับที่ 1 ถึง 8 อยู่ในวาระ 2 ปี และลำดับที่ 9 และ 10 อยู่ในวาระ 1 ปี และแต่งตั้งกรรมการในการเลือกตั้ง 5 ท่าน คือ

- | | |
|-----------------------------------|--|
| 1. พล.ต.ต.เฉลิมศักดิ์ โรจนประดิษฐ | จากสหกรณ์ออมทรัพย์ตำรวจตระเวนชายแดน จำกัด |
| 2. นายสัมฤทธิ์ ลำเจียก | จากสหกรณ์ออมทรัพย์ข้าราชการกระทรวงศึกษาธิการ จำกัด |
| 3. นายสมเจตน์ เพ็ชรวารี | จากสหกรณ์ออมทรัพย์พนักงานธนาคารออมสิน จำกัด |
| 4. นายประคู้ สุวรรณไตรย์ | จากสหกรณ์ออมทรัพย์ครูนครพนม จำกัด |
| 5. ร.ต.อ.สุรัชย์ ภาณุรัตน์ | จากสหกรณ์ออมทรัพย์กองบินตำรวจ จำกัด |

ต่อมาประธานกรรมการในการเลือกตั้งได้ดำเนินการให้มีการเลือกตั้ง โดยสมาชิกได้มีการเสนอชื่อผู้รับการเลือกตั้ง 20 คน และที่ประชุมได้เลือกกรรมการดำเนินการแทนตำแหน่งที่ว่างลง 10 คนคือ

- | | |
|-----------------------------|--|
| 1. ศจ.ดร.บรรเจิด คดีการ | จากสหกรณ์ออมทรัพย์มหาวิทยาลัยเกษตรศาสตร์ จก.
ได้คะแนน 127 คะแนน |
| 2. นายไพเราะ ไพโรจน์ต์ | จากสหกรณ์ออมทรัพย์พนักงานบริษัทการบินไทย จก.
ได้คะแนน 126 คะแนน |
| 3. นายประพัฒน์ วิรัตน์นันท์ | จากสหกรณ์ออมทรัพย์สำนักงานคณะกรรมการพัฒนาการเศรษฐกิจและสังคมแห่งชาติ จำกัด
ได้คะแนน 123 คะแนน |

- | | | |
|----------------|-------------|---|
| 4. ผศ.เต็มใจ | สุวรรณทัต | จากสหกรณ์ออมทรัพย์มหาวิทยาลัย
ธรรมศาสตร์ จก.
ได้คะแนน 117 คะแนน |
| 5. นายเจิม | สืบขจร | จากสหกรณ์ออมทรัพย์ครูกรมสามัญ-
ศึกษา จำกัด
ได้คะแนน 103 คะแนน |
| 6. นายสมศักดิ์ | จรุชณาภิบาล | จากสหกรณ์ออมทรัพย์พนักงานกึ่งข้าราชการ
(ประเทศไทย) จก.
ได้คะแนน 84 คะแนน |
| 7. นายเสกสรร | ศุภแสง | จากสหกรณ์ออมทรัพย์ข้าราชการ-
กรมการปกครอง จก.
ได้คะแนน 81 คะแนน |
| 8. พ.ต.ต.สุรพล | ทวนทอง | จากสหกรณ์ออมทรัพย์ตำรวจสอบ-
กลาง จำกัด
ได้คะแนน 80 คะแนน |
| 9. นายปราโมทย์ | สรวมนาม | จากสหกรณ์ออมทรัพย์ครูกาญจนบุรี
จำกัด ได้คะแนน 68 คะแนน |
| 10. นายสุชาติ | นันทเกล้า | จากสหกรณ์ออมทรัพย์บริษัทวิทยุการบิน
แห่งประเทศไทย จำกัด
ได้คะแนน 65 คะแนน |

วาระที่ 9 เรื่องอื่นๆ (เนื่องจากไม่ครบองค์ประชุมจึงจะเป็นเพียงเรื่องแจ้งให้ทราบ)

- | | | |
|--|--------------|--|
| ประธานได้แจ้งต่อที่ประชุม ถึงเรื่องกรรมการชุดใหม่ ดังนี้ | | |
| พล.ต.ต.เฉลิมศักดิ์ | โรจนประดิษฐ | เป็น ประธานกรรมการ |
| ศจ.ดร.บรรเจิด | คตติการ | เป็น รองประธานกรรมการคนที่ 1 |
| นายประพัฒน์ | วิรัตน์นันท์ | เป็น รองประธานกรรมการคนที่ 2 |
| ผศ.เต็มใจ | สุวรรณทัต | เป็น รองประธานกรรมการคนที่ 3
และกรรมการอำนวยการ |
| นายไพเราะ | ไพโรจน์นต์ | เป็น รองประธานกรรมการคนที่ 4
และกรรมการการศึกษา |
| นายเสกสรร | ศุภแสง | เป็น เลขานุการ |

- สมาชิกได้สอบถามถึงเรื่องเงินกองทุนกลาง
- สมาชิกได้เสนอให้มีการจัดทำระเบียบข้อบังคับ ของชุมนุมสหกรณ์ออมทรัพย์แจกจ่ายแก่สหกรณ์สมาชิก

ประธาน ได้ตอบข้อซักถาม เรื่อง เงินกองทุนกลาง สำหรับการแจกระเบียบข้อบังคับ

ของชุมนุมสหกรณ์ออมทรัพย์ฯ ก็จะได้มอบให้คณะกรรมการดำเนินการชุดใหม่นำไปพิจารณาต่อไป
เมื่อไม่มีสมาชิกกลุ่มอื่นเสนอเรื่องเพิ่มเติมอีก ประธานจึงได้กล่าวปิดประชุม และกล่าว
ขอบคุณผู้เข้าประชุมทุกท่าน

เลิกประชุมเวลา 14.20 น.

ศาสตราจารย์พิเศษ

เนติชนกิจ

คห.

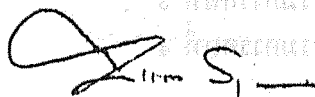

ผู้จัดบันทึก

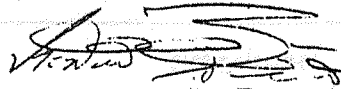

ประธานในที่ประชุม
(นายประพัฒน์ วิจารณ์านันท์)

- รศ.ดร.ภรณ์ทิพย์ .1
- 1. รศ.ดร.ภรณ์ทิพย์ .2
- 2. รศ.ดร.ภรณ์ทิพย์ .3
- 3. รศ.ดร.ภรณ์ทิพย์ .4
- รศ.ดร.ภรณ์ทิพย์ .5
- รศ.ดร.ภรณ์ทิพย์ .6
- รศ.ดร.ภรณ์ทิพย์ .7
- รศ.ดร.ภรณ์ทิพย์ .8
- รศ.ดร.ภรณ์ทิพย์ .9
- รศ.ดร.ภรณ์ทิพย์ .10
- รศ.ดร.ภรณ์ทิพย์ .11
- รศ.ดร.ภรณ์ทิพย์ .12
- รศ.ดร.ภรณ์ทิพย์ .13
- รศ.ดร.ภรณ์ทิพย์ .14
- รศ.ดร.ภรณ์ทิพย์ .15
- รศ.ดร.ภรณ์ทิพย์ .16
- รศ.ดร.ภรณ์ทิพย์ .17
- รศ.ดร.ภรณ์ทิพย์ .18
- รศ.ดร.ภรณ์ทิพย์ .19
- รศ.ดร.ภรณ์ทิพย์ .20
- รศ.ดร.ภรณ์ทิพย์ .21
- รศ.ดร.ภรณ์ทิพย์ .22
- รศ.ดร.ภรณ์ทิพย์ .23
- รศ.ดร.ภรณ์ทิพย์ .24
- รศ.ดร.ภรณ์ทิพย์ .25
- รศ.ดร.ภรณ์ทิพย์ .26
- รศ.ดร.ภรณ์ทิพย์ .27
- รศ.ดร.ภรณ์ทิพย์ .28
- รศ.ดร.ภรณ์ทิพย์ .29
- รศ.ดร.ภรณ์ทิพย์ .30
- รศ.ดร.ภรณ์ทิพย์ .31
- รศ.ดร.ภรณ์ทิพย์ .32
- รศ.ดร.ภรณ์ทิพย์ .33
- รศ.ดร.ภรณ์ทิพย์ .34
- รศ.ดร.ภรณ์ทิพย์ .35
- รศ.ดร.ภรณ์ทิพย์ .36
- รศ.ดร.ภรณ์ทิพย์ .37
- รศ.ดร.ภรณ์ทิพย์ .38
- รศ.ดร.ภรณ์ทิพย์ .39
- รศ.ดร.ภรณ์ทิพย์ .40
- รศ.ดร.ภรณ์ทิพย์ .41
- รศ.ดร.ภรณ์ทิพย์ .42
- รศ.ดร.ภรณ์ทิพย์ .43
- รศ.ดร.ภรณ์ทิพย์ .44
- รศ.ดร.ภรณ์ทิพย์ .45
- รศ.ดร.ภรณ์ทิพย์ .46
- รศ.ดร.ภรณ์ทิพย์ .47
- รศ.ดร.ภรณ์ทิพย์ .48
- รศ.ดร.ภรณ์ทิพย์ .49
- รศ.ดร.ภรณ์ทิพย์ .50
- รศ.ดร.ภรณ์ทิพย์ .51
- รศ.ดร.ภรณ์ทิพย์ .52
- รศ.ดร.ภรณ์ทิพย์ .53
- รศ.ดร.ภรณ์ทิพย์ .54
- รศ.ดร.ภรณ์ทิพย์ .55
- รศ.ดร.ภรณ์ทิพย์ .56
- รศ.ดร.ภรณ์ทิพย์ .57
- รศ.ดร.ภรณ์ทิพย์ .58
- รศ.ดร.ภรณ์ทิพย์ .59
- รศ.ดร.ภรณ์ทิพย์ .60

ศาสตราจารย์พิเศษ

- รศ.ดร.ภรณ์ทิพย์ .1
- รศ.ดร.ภรณ์ทิพย์ .2
- รศ.ดร.ภรณ์ทิพย์ .3

เนติชนกิจ

- รศ.ดร.ภรณ์ทิพย์ .1
- รศ.ดร.ภรณ์ทิพย์ .2
- รศ.ดร.ภรณ์ทิพย์ .3

รายนามคณะกรรมการดำเนินการ
 ชุมนุมสหกรณ์ออมทรัพย์แห่งประเทศไทย จำกัด
 ประจำปี 2528

| ชื่อ | | ตำแหน่ง |
|------------------------|--------------|----------------------------|
| 1. พล.ต.ต.เฉลิมศักดิ์ | โรจนประดิษฐ์ | ประธานกรรมการ |
| 2. ศจ.ดร.บรรเจิด | คดีการ | รองประธานกรรมการคนที่ 1 |
| 3. นายประพัฒน์ | วิรัตน์นันท์ | รองประธานกรรมการคนที่ 2 |
| 4. ผศ.เต็มใจ | สุวรรณทัต | รองประธานกรรมการคนที่ 3 |
| 5. นายไพเราะ | ไพโรจน์ันต์ | รองประธานกรรมการคนที่ 4 |
| 6. นายสัมฤทธิ์ | ลำเจียก | กรรมการ |
| 7. นายสมเจตน์ | เพ็ชรวารี | กรรมการ |
| 8. นายประคู้ | สุวรรณไทรย์ | กรรมการ |
| 9. นายเจิม | สืบขจร | กรรมการ |
| 10. นายสมศักดิ์ | จรุจนาภิบาล | กรรมการ |
| 11. นายปราโมทย์ | สรวมนาม | กรรมการ |
| 12. นายสุชาติ | นันทะแก้ว | กรรมการ |
| 13. ร.ต.อ.สุรัชย์ | ภาณุรัตน์ | กรรมการ |
| 14. นายเสกสรร | ศุภแสง | กรรมการและเลขานุการ |
| 15. พ.ต.ต.สุพล | ทวนทอง | กรรมการและผู้ช่วยเลขานุการ |
| กรรมการอำนวยการ | | |
| 1. ผศ.เต็มใจ | สุวรรณทัต | กรรมการอำนวยการ |
| 2. นายสมเจตน์ | เพ็ชรวารี | รองกรรมการอำนวยการ |
| 3. นายสมศักดิ์ | จรุจนาภิบาล | รองกรรมการอำนวยการ |
| กรรมการการศึกษา | | |
| 1. นายไพเราะ | ไพโรจน์ันต์ | กรรมการการศึกษา |
| 2. ร.ต.อ.สุรัชย์ | ภาณุรัตน์ | รองกรรมการการศึกษา |
| 3. นายสุชาติ | นันทะแก้ว | รองกรรมการการศึกษา |

วาระที่ 2

เรื่องที่ประธานแจ้งให้ทราบ



၆၆၆၆

၆၆၆၆၆၆၆၆၆၆၆၆

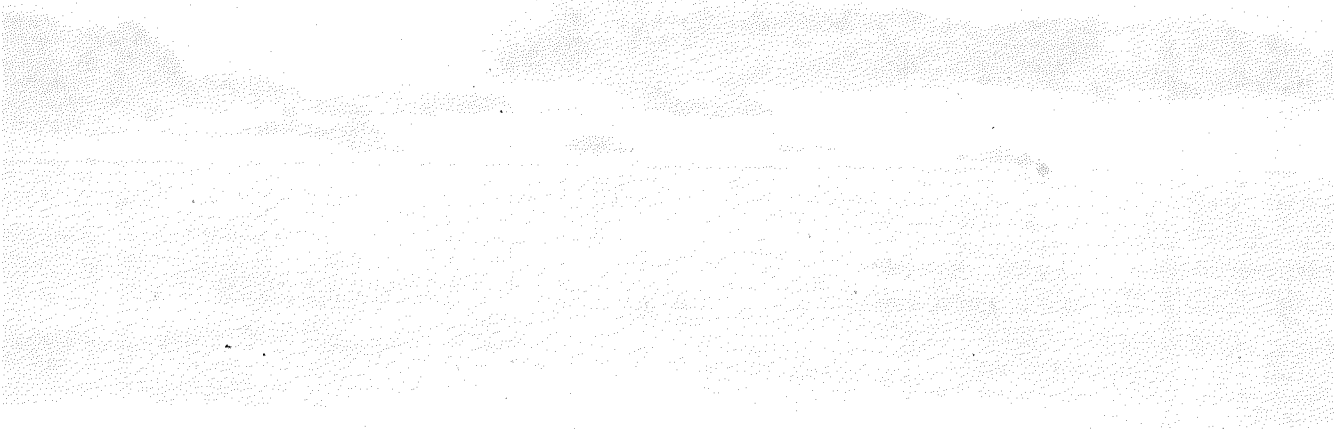

แม่โคสืบทอดบัตรแดงฉบับแรกนี้เอาไว้

เล่มนี้เป็นฉบับแรกที่แม่โคใช้มาตั้งแต่เริ่มแรกจนถึงเล่มสุดท้ายนี้

เล่มที่ ๕๕๕ เล่มที่ ๖๖๖ เล่มที่ ๗๗๗

| หน้า(ซ้าย) | หน้า(ขวา) |
|------------|-----------|
| ๑๑๑ ๑๑๑ | หน้า ๑ |
| ๑๑๑ ๑๑๑ | หน้า ๑ |
| ๑๑๑ ๑๑๑,๑ | หน้า ๑ |
| ๑๑๑ ๑๑๑,๑ | หน้า ๑ |
| ๑๑๑ ๑๑๑ | หน้า ๑ |
| ๑๑๑ ๑๑๑ | หน้า ๑ |
| ๑๑๑ ๑๑๑ | หน้า ๑ |
| ๑๑๑ ๑๑๑,๑ | หน้า ๑ |

| | |
|-----------------------------|----|
| ฉบับที่ (๑๑) พงศาวดาร | ๑๑ |
| ฉบับที่ ในขณะนี้มีหนังสือ | ๑๑ |
| ฉบับที่ ประเด็นของหนังสือ | ๑๑ |
| ฉบับที่ ของผู้จัดทำหนังสือ | ๑๑ |
| ฉบับที่ ฉบับของหนังสือ | ๑๑ |
| ฉบับที่ ๑ หนังสือของหนังสือ | ๑๑ |
| ฉบับที่ ฉบับของหนังสือ | ๑๑ |

วาระที่ ๓

รับทราบสมาชิกเข้าใหม่

ฉบับที่ ๑๑ หน้า ๑๑๑

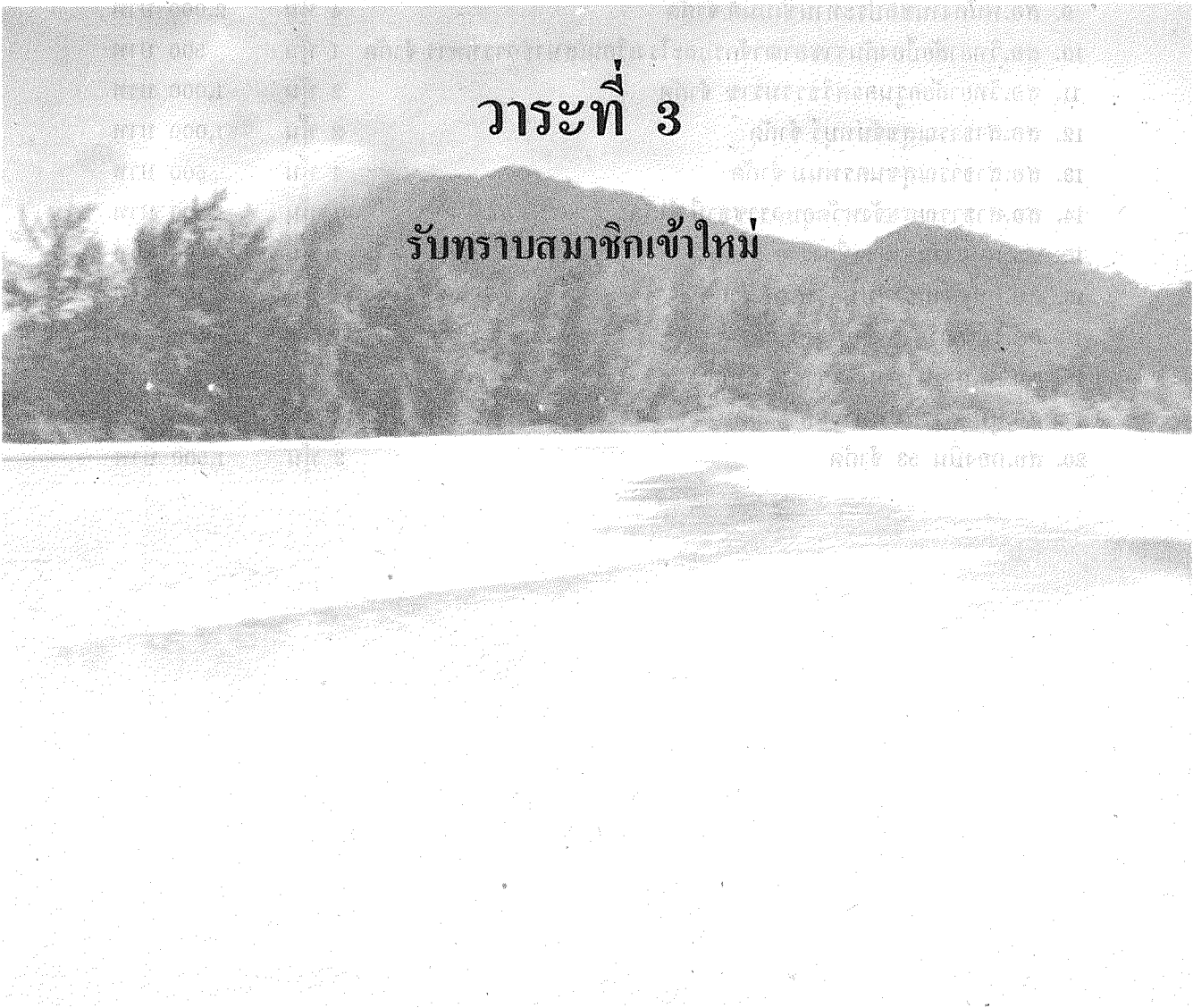

เรื่อง รับประทานเรื่องการรับสมาชิกใหม่

ประธาน เสนอให้ที่ประชุมรับประทานเรื่องการรับสมาชิกเข้าใหม่ ตั้งแต่วันที่ 31 มีนาคม 2528 จนถึง 31 มีนาคม 2529 มีดังนี้

| | ถือหุ้น | เป็นเงิน |
|---|---------|-----------|
| 1. สอ.บริษัทเอนเนอร์รียนตีส์ (ประเทศไทย) จำกัด | 1 หุ้น | 500 บาท |
| 2. สอ.สหพัฒนายนต์ จำกัด | 1 หุ้น | 500 บาท |
| 3. สอ.สาธารณสุขกระบี่ จำกัด | 5 หุ้น | 2,500 บาท |
| 4. สอ.พนักงานโรงงานทอผ้าพิบูลย์โลก จำกัด | 5 หุ้น | 2,500 บาท |
| 5. สอ.พนักงานสงเคราะห์สวนยางภูเก็ต จำกัด | 1 หุ้น | 500 บาท |
| 6. สอ.โรงพยาบาลชุมพร จำกัด | 1 หุ้น | 500 บาท |
| 7. สอ.กรมทหารราบที่ 9 จำกัด | 1 หุ้น | 500 บาท |
| 8. สอ.ตำรวจภูเขตร้อยเอ็ด จำกัด | 10 หุ้น | 5,000 บาท |
| 9. สอ.พนักงานชลประทานซีเมนต์ จำกัด | 4 หุ้น | 2,000 บาท |
| 10. สอ.วิทยาลัยป้องกันราชอาณาจักรและโรงเรียนเสนาธิการทหาร จำกัด | 1 หุ้น | 500 บาท |
| 11. สอ.วิทยาลัยครูนครศรีธรรมราช จำกัด | 2 หุ้น | 1,000 บาท |
| 12. สอ.สาธารณสุขจันทบุรี จำกัด | 2 หุ้น | 1,000 บาท |
| 13. สอ.สาธารณสุขนครพนม จำกัด | 1 หุ้น | 500 บาท |
| 14. สอ.สาธารณสุขจังหวัดอุบลราชธานี จำกัด | 1 หุ้น | 500 บาท |
| 15. สอ.พนักงานยาสูบเชียงใหม่ จำกัด | 1 หุ้น | 500 บาท |
| 16. สอ.พนักงานยาสูบนครพนม จำกัด | 1 หุ้น | 500 บาท |
| 17. สอ.โรงพยาบาลลำปาง จำกัด | 1 หุ้น | 500 บาท |
| 18. สอ.พนักงานไทยบริดสโตน จำกัด | 10 หุ้น | 5,000 บาท |
| 19. สอ.ศูนย์การบินทหารบก จำกัด | 10 หุ้น | 5,000 บาท |
| 20. สอ.กองบิน 53 จำกัด | 3 หุ้น | 1,500 บาท |

ผลการดำเนินงานปี 2528

ปี 2528 กระแสการเงินและเศรษฐกิจทั่ว ๆ ไป ต้องเผชิญกับมรสุมอันรุนแรง สร้างความหวุ่นไหวต่อสถาบันการเงินและวงการธุรกิจทั่ว ๆ ไป ความกดดันของอัตราดอกเบี้ยในตลาดที่เพิ่มสูงขึ้นมากในไตรมาสแรกของปี 2528 และชลดตัวลงพร้อมกับการที่อัตราดอกเบี้ยในตลาดลดลงอย่างรวดเร็วในไตรมาสที่สองและสาม ซึ่งเป็นผลกระทบที่เป็นอุปสรรคต่อการบริหารงานของชุมนุมสหกรณ์ออมทรัพย์แห่งประเทศไทย จำกัด ทำให้การระดมเงินออมของสหกรณ์ออมทรัพย์ฯ ลดลง แต่ยังสามารถบริหารเงินกู้ให้แก่สมาชิกได้สูงสุดในระยะเวลาที่ดำเนินการมาซึ่งเพิ่มจากปี 2527 ถึง 11,265,097 หรือเพิ่มขึ้นร้อยละ 47.06 จำนวนทุนเรือนหุ้นเพิ่มขึ้นร้อยละ 35.20

ถึงแม้ว่าการบริหารงานของชุมนุมสหกรณ์ออมทรัพย์ฯ จะมีอุปสรรคทางสภาวะการเงินและระยะเวลาในการดำเนินการของคณะกรรมการดำเนินการ แต่ก็สามารถดำเนินการจนเป็นผลสำเร็จเกินเป้าหมาย กล่าวคือ สามารถดำเนินการได้กำไรสุทธิ 1,263,618.73 สูงกว่าปี 2527 ร้อยละ 11 และสามารถจ่ายเป็นเงินปันผลให้แก่สมาชิกในอัตราสูงสุดที่กฎหมายกำหนดในอัตราร้อยละ 13 ทำให้ประสบผลสำเร็จในการสร้างสรริทธาจากสมาชิกอย่างกว้างขวาง ซึ่งเป็นผลมาจากการบริหารงานตามนโยบายอันรัดกุม และฉับพลัน ทำให้การดำเนินงานในปี 2528 ของชุมนุมสหกรณ์ออมทรัพย์แห่งประเทศไทยก้าวไปข้างหน้าอย่างไม่หยุดยั้ง ทั้งนี้เพราะความคล่องตัวของคณะกรรมการดำเนินการ และความพร้อมใจในการปฏิบัติงานของเจ้าหน้าที่ชุมนุมสหกรณ์ออมทรัพย์ฯ

ผลการดำเนินงาน

| ธุรกิจ | 2525 | 2526 | 2527 | 2528 | เปรียบเทียบปี
2527 กับ 2528 |
|-------------------------------|---------------|---------------|---------------|--------------|--------------------------------|
| - จำนวนสมาชิก | 284 | 315 | 348 | 368 | + 20 |
| - ทุนเรือนหุ้นชำระแล้ว | 3,107,000.00 | 4,981,500.00 | 6,529,500.00 | 8,828,000 | + 2,298,500 |
| - ทุนสะสมตามข้อบังคับ | 770,387.00 | 975,061.00 | 1,208,889.00 | 1,379,459 | + 170,570 |
| - เงินสำรอง | 384,143.00 | 489,115.00 | 585,199.00 | 702,594 | + 117,395 |
| - เงินรับออมของสมาชิก | 6,164,393.00 | 10,729,145.00 | 9,272,917.00 | 37,991,267 | + 28,718,350 |
| - เงินกู้จากสหกรณ์สมาชิก | 2,400,000.00 | 5,000,000.00 | 5,800,000.00 | 2,000,000.00 | - 3,800,000 |
| - เงินที่สมาชิกกู้ระหว่างปี | 12,450,000.00 | 16,350,000.00 | 25,870,000.00 | 52,380,000 | + 26,610,000 |
| - เงินชำระคืนเงินกู้ระหว่างปี | 9,250,000.00 | 8,903,785.00 | 22,921,000.00 | 41,090,003 | + 18,169,003 |
| - ลูกหนี้เงินกู้ของสหกรณ์ | 13,534,419.00 | 20,980,633.00 | 23,885,833.00 | 35,203,930 | + 11,318,097 |
| - กำไรสุทธิประจำปี | 773,801.00 | 921,880.00 | 1,137,197.00 | 1,299,476 | + 162,279 |
| - สินทรัพย์ทั้งสิ้น | 14,876,208.00 | 25,098,324.00 | 27,872,028.00 | 49,535,903 | + 21,663,875 |

สมาชิกภาพของชุมนุมสหกรณ์ออมทรัพย์แห่งประเทศไทย จำกัด

ในปี 2528 สมาชิกชุมนุมสหกรณ์ออมทรัพย์ฯ ได้มีจำนวนเพิ่มขึ้น 20 สหกรณ์

จำนวนสมาชิกชุมนุมสหกรณ์ออมทรัพย์มีทั้งสิ้น 368 สหกรณ์ จากจำนวนทั้งสิ้น 494 สหกรณ์ ซึ่งเทียบเท่ากับร้อยละ 74 ของสหกรณ์ออมทรัพย์ทั้งหมด สูงขึ้นกว่าปี 2527 ซึ่งเทียบเท่ากับร้อยละ 72

การจำแนกสหกรณ์สมาชิกตามประเภท

| ประเภท | ปี 2523 | | ปี 2524 | | ปี 2525 | | ปี 2526 | | ปี 2527 | | ปี 2528 | |
|--------------------|---------|------|---------|------|---------|------|---------|------|---------|------|---------|------|
| | ทั่วไป | ชสอ. | ทั่วไป | ชสอ. | ทั่วไป | ชสอ. | ทั่วไป | ชสอ. | ทั่วไป | ชสอ. | ทั่วไป | ชสอ. |
| กระทรวง, ทบวง, กรม | 38 | 27 | 44 | 33 | 49 | 43 | 56 | 47 | 58 | 52 | 59 | 52 |
| ครู | 78 | 74 | 79 | 74 | 79 | 74 | 80 | 74 | 80 | 75 | 80 | 76 |
| ตำรวจ | 100 | 77 | 100 | 78 | 100 | 78 | 103 | 80 | 103 | 84 | 104 | 85 |
| ทหาร | 4 | 3 | 7 | 3 | 27 | 4 | 51 | 8 | 58 | 12 | 59 | 16 |
| วิทยาลัย | 16 | 14 | 17 | 14 | 18 | 15 | 19 | 17 | 20 | 18 | 21 | 18 |
| แพทย์ | 30 | 18 | 42 | 23 | 53 | 32 | 61 | 41 | 64 | 46 | 69 | 52 |
| บริษัท | 12 | 8 | 18 | 12 | 22 | 15 | 37 | 24 | 48 | 29 | 54 | 33 |
| รัฐวิสาหกิจ | 17 | 13 | 20 | 15 | 24 | 17 | 27 | 20 | 32 | 26 | 35 | 29 |
| ธนาคาร | 3 | 2 | 3 | 2 | 3 | 2 | 4 | 3 | 4 | 3 | 4 | 3 |
| อื่น ๆ | 5 | 1 | 5 | 1 | 5 | 2 | 6 | 2 | 10 | 4 | 11 | 5 |
| | 303 | 235 | 335 | 254 | 380 | 284 | 444 | 315 | 477 | 349 | 496 | 369 |

อัตราเพิ่มของสมาชิก

| ปี | จำนวนสมาชิก | สมาชิกเพิ่มขึ้น | เพิ่มขึ้น ร้อยละ |
|------|-------------|-----------------|------------------|
| 2523 | 235 | 13 | 5.85 |
| 2524 | 254 | 19 | 8.08 |
| 2525 | 284 | 30 | 11.81 |
| 2526 | 315 | 31 | 10.91 |
| 2527 | 348 | 33 | 10.48 |
| 2528 | 368 | 20 | 5.75 |

ทุนเรือนหุ้นชำระแล้ว

การถือหุ้นของสหกรณ์สมาชิกในวันสิ้นปี 2528 มีจำนวน 8,828,000 บาท เพิ่มขึ้นมากกว่าปีก่อน 2,298,500 บาท หรือเพิ่มขึ้นร้อยละ 35.20 จำนวนเงินค่าหุ้นเฉลี่ยต่อสหกรณ์สมาชิกเพิ่มขึ้นเป็น 23,989.13 บาท

ในปี 2528 ชุมนุมสหกรณ์ออมทรัพย์ฯ ได้มีหนังสือเวียนถึงสหกรณ์สมาชิก ขอให้พิจารณาจัดส่งค่าหุ้นตามข้อบังคับของชุมนุมสหกรณ์ออมทรัพย์ฯ ข้อ 17 (2) กำหนดว่าสหกรณ์สมาชิกจะต้องถือหุ้นเพิ่มขึ้นเป็นรายปี จนกว่าจะมีอัตราส่วนเงินทุนเรือนหุ้นของสหกรณ์สมาชิกจำนวนสองหุ้นต่อจำนวนทุนเรือนหุ้นหนึ่งล้านบาท หรือจำนวนหุ้นที่ถือ 1,000 บาท ต่อทุนเรือนหุ้นของสหกรณ์จำนวน 1,000,000 บาท แต่ยังมีสหกรณ์สมาชิกบางแห่งยังมิได้ถือหุ้นครบถ้วนตามข้อบังคับชุมนุมสหกรณ์ออมทรัพย์ฯ จึงเรียนสหกรณ์สมาชิกจัดส่งส่วนของหุ้นที่ขาดอยู่ให้ถูกต้องตามข้อบังคับ

ทุนเรือนหุ้นชำระแล้วรับจากสมาชิก

| ปี | ทุนเรือนหุ้นชำระแล้ว | เพิ่มขึ้น | เพิ่มขึ้นคิดเป็นร้อยละ | จำนวนสมาชิก | เฉลี่ยต่อสมาชิก 1 สอ. |
|------|----------------------|-----------|------------------------|-------------|-----------------------|
| 2523 | 2,098,500 | 451,500 | 27.41 | 235 | 8,929.79 |
| 2524 | 2,625,000 | 526,500 | 25.09 | 254 | 10,334.64 |
| 2525 | 3,107,000 | 482,000 | 18.36 | 284 | 10,940.14 |
| 2526 | 4,981,500 | 1,874,500 | 60.33 | 315 | 15,814.28 |
| 2527 | 6,529,500 | 1,548,000 | 31.07 | 348 | 18,762.93 |
| 2528 | 8,828,000 | 2,298,500 | 35.20 | 368 | 23,989.13 |

รายงานรายละเอียดการถือหุ้นและเงินปันผลและส่วนลดการซื้อแบบพิมพ์ แสดงถึงการจัดสรรเงินปันผลตามที่เสนอต่อที่ประชุมใหญ่สามัญ รวมเป็นยอดเงินที่สหกรณ์สมาชิกจะได้รับจากชุมนุมสหกรณ์แต่ละแห่งได้เสนอตามรายงานต่อท้ายแล้ว

การจัดอันดับสหกรณ์สมาชิกที่ถือหุ้นสูงสุดและรองลงไปได้ถือการจัดอันดับโดยใช้รายงานหุ้นที่ถือของสหกรณ์สมาชิกเมื่อวันที่ 31 มีนาคม 2529

| ที่ | ลักษณะออมทรัพย์...จำกัด | หุ้น | | ส่วนลด | รวม | หุ้น | |
|-----|-------------------------------|-------------|-----------|----------|-----------|-----------------|-----------------|
| | | 31 มี.ค. 28 | เงินปันผล | | | 31 มี.ค. 29 | ทุนเรือนหุ้น 28 |
| 1. | พนักงานบริษัท การบินไทย | 210,000.- | 23,725.- | 93.30 | 23,818.30 | 115,210,130.- | 410,000.- |
| 2. | มหาวิทยาลัยธรรมศาสตร์ | 400,000.- | 52,000.- | 29.70 | 52,029.70 | 24,627,500.- | 400,000.- |
| 3. | การสื่อสารแห่งประเทศไทย | 306,500.- | 23,161.66 | | 23,161.66 | 374,731,990.- | 306,500.- |
| 4. | ครูขอนแก่น | 216,500.- | 18,882.50 | 540.- | 19,422.50 | 221,567,110.- | 216,500.- |
| 5. | ครูนครราชสีมา | 211,500.- | 24,310.- | 2,480.25 | 26,790.25 | 263,202,560.- | 211,500.- |
| 6. | ข้าราชการกรมการปกครอง | 178,000.- | 23,140.- | 61.80 | 23,201.80 | 245,062,690.- | 211,000.- |
| 7. | ครูอุดรธานี | 202,000.- | 18,590.- | 76.50 | 18,666.50 | 253,265,110.- | 202,000.- |
| 8. | การไฟฟ้าฝ่ายผลิตแห่งประเทศไทย | 200,000.- | 26,000.- | 24.46 | 26,024.46 | (102,162,600.-) | 200,000.- |
| 9. | ครูบุรีรัมย์ | 123,500.- | 13,780.- | 125.70 | 13,905.70 | 142,937,600.- | 173,500.- |
| 10. | ครูอุบลราชธานี | 143,000.- | 16,006.25 | 240.- | 16,246.25 | 175,409,060.- | 143,000.- |
| 11. | ครูกาฬสินธุ์ | 104,500.- | 10,741.25 | 186.- | 10,927.25 | 96,034,130.- | 134,500.- |
| 12. | ครูศรีสะเกษ | 130,500.- | 14,121.25 | 768.30 | 14,889.55 | 129,243,380.- | 130,500.- |
| 13. | ครูนครสวรรค์ | 120,500.- | 2,497.08 | | 2,497.08 | 145,597,740.- | 120,500.- |
| 14. | ตำรวจตระเวนชายแดน | 120,000.- | 14,083.33 | 89.25 | 14,172.58 | 25,966,570.- | 120,000.- |
| 15. | ครูสุรินทร์ | 117,000.- | 8,428.29 | 106.20 | 8,534.49 | (118,482,440.-) | 119,000.- |
| 16. | ครูกรมสามัญศึกษา | 112,000.- | 13,249.16 | 523.65 | 13,772.81 | 138,623,550.- | 112,000.- |
| 17. | วชิรพยาบาล | 110,000.- | 14,283.75 | 465.60 | 14,749.35 | 18,876,270.- | 110,000.- |
| 18. | ครูร้อยเอ็ด | 106,500.- | 10,708.74 | 1,102.80 | 11,811.54 | 118,497,630.- | 106,500.- |
| 19. | ครูนครศรีธรรมราช | 102,000.- | 11,033.75 | 385.05 | 11,418.80 | 112,329,250.- | 102,000.- |
| 20. | ครูมหาสารคาม | 100,500.- | 9,446.66 | 786.- | 10,232.66 | 128,740,280.- | 100,500.- |
| 21. | มหาวิทยาลัยมหิดล | 100,000.- | 13,000.- | 592.80 | 13,592.80 | 108,698,540.- | 100,000.- |
| 22. | พนักงานกูดเยอร์ (ประเทศไทย) | 100,000.- | 12,870.- | 101.10 | 12,971.10 | (8,204,650.-) | 100,000.- |
| 23. | ครูน่าน | 97,500.- | 10,676.24 | 992.19 | 11,668.43 | 92,480,880.- | 97,500.- |
| 24. | ครูนครปฐม | 97,000.- | 8,428.33 | 562.05 | 8,990.38 | 94,507,420.- | 97,000.- |
| 25. | ครูสุกลนคร | 96,000.- | 11,786.66 | 2,252.25 | 14,038.91 | 113,537,110.- | 96,000.- |

| ที่ | สหกรณ์ออมทรัพย์... จำกัด | หุ้น
31 ธ.ค. 28 | เงินปันผล | ส่วนลด | รวม | ทุนเรือนหุ้น 28 | หุ้น
31 มี.ค. 29 |
|-----|--------------------------------|--------------------|------------|-----------|------------|-----------------|---------------------|
| 26. | ครูพิจิตร | 71,500.- | 6,695.- | 978.- | 7,673.- | 73,040,790.- | 91,500.- |
| 27. | ครูเชิงใจใหม่ | 90,500.- | 10,930.83 | 1,105.05 | 12,035.88 | 105,858,900.- | 90,500.- |
| 28. | ครูปราจีนบุรี | 44,000.- | 5,720.- | - | 5,720.- | 59,955,640.- | 90,000.- |
| 29. | ครูถนอม | 88,000.- | 10,540.83 | 827.70 | 11,368.53 | (88,440,630.-) | 88,000.- |
| 30. | ครูเชษฐภคย์ | 88,000.- | 9,582.08 | 659.10 | 10,241.18 | 84,686,220.- | 88,000.- |
| 31. | ข้าราชการกรมที่ดิน | 87,000.- | 10,058.75 | 189.90 | 10,248.65 | 105,873,420.- | 87,000.- |
| 32. | ครูเพชรบุรี | 85,500.- | 9,100.- | 1,224.90 | 10,324.90 | 105,317,230.- | 85,500.- |
| 33. | ข้าราชการสหกรณ์ | 82,000.- | 10,660.- | 1,293.60 | 11,953.60 | 110,956,460.- | 82,000.- |
| 34. | ครูถิษา | 78,000.- | 8,471.66 | 1,320.60 | 9,792.26 | 89,947,860.- | 78,000.- |
| 35. | ข้าราชการกรมส่งเสริมการเกษตร | 78,000.- | 6,695.- | 932.25 | 7,627.25 | 96,259,830.- | 78,000.- |
| 36. | ครูยะลา | 39,500.- | 5,135.- | 180.- | 5,315.- | 44,422,500.- | 75,000.- |
| 37. | ครูเพชรบุรี | 74,000.- | 9,230.- | 615.15 | 9,845.15 | 88,569,030.- | 74,000.- |
| 38. | ข้าราชการจุฬาลงกรณ์มหาวิทยาลัย | 74,000.- | 8,807.50 | - | 8,807.50 | 91,230,790.- | 74,000.- |
| 39. | ครูสงขลา | 71,000.- | 8,905.- | 409.65 | 9,314.65 | 61,314,950.- | 71,000.- |
| 40. | พนักงานการปราบปรามคนกลาง | 70,000.- | 7,345.- | 304.80 | 7,649.80 | 88,342,230.- | 70,000.- |
| 41. | ครูสุราษฎร์ธานี | 64,500.- | 5,806.66 | 12.- | 5,818.66 | 74,730,150.- | 64,500.- |
| 42. | ครูแพร่ | 54,000.- | 6,245.41 | 258.- | 6,503.41 | 64,079,460.- | 64,000.- |
| 43. | ครูอุตรดิตถ์ | 63,500.- | 8,000.41 | 1,283.40 | 9,283.81 | 74,614,640.- | 63,500.- |
| 44. | ครูตรัง | 63,000.- | 5,665.- | 470.70 | 6,135.70 | 77,789,290.- | 63,000.- |
| 45. | ครูเลย | 63,000.- | 6,093.74 | 1,079.70 | 7,173.44 | 50,550,810.- | 63,000.- |
| 46. | ครูพระนครศรีอยุธยา | 62,000.- | 564,637.77 | 25,729.45 | 590,367.22 | - | - |
| 47. | ครูยโสธร | 38,500.- | 7,821.66 | - | 7,821.66 | (50,784,680.-) | 62,000.- |
| 48. | ครูสระบุรี | 59,500.- | 5,005.- | 789.15 | 5,794.15 | (36,646,550.-) | 60,000.- |
| 49. | ครูกระบี่ | 28,500.- | 6,662.50 | 2.25 | 6,664.75 | (59,783,150.-) | 59,500.- |
| | | | 2,990.- | - | 2,990.- | 37,274,550.- | 57,000.- |

| ที่ | ลักษณะออมทรัพย์..จำกัด | หุ้น
31 มี.ค. 28 | เงินปันผล | ส่วนลด | รวม | ทุนเรือนหุ้น 28 | หุ้น
31 มี.ค. 29 |
|-----|------------------------------|---------------------|-----------|----------|----------|-----------------|---------------------|
| 50. | ครูนนทบุรี | 55,500.- | 5,205.41 | 42.30 | 5,247.71 | (35,901,100.-) | 55,500.- |
| 51. | ครูหนองคาย | 54,500.- | 5,443.75 | 478.50 | 5,922.25 | 64,601,320.- | 54,500.- |
| 52. | ครูละหานทราย | 54,000.- | 6,305.- | 112.95 | 6,417.95 | 61,737,820.- | 54,000.- |
| 53. | ครูอุทัยธานี | 54,000.- | 5,915.- | 361.65 | 6,276.65 | 64,001,800.- | 54,000.- |
| 54. | ครูปทุมธานี | 52,000.- | 3,542.50 | 35.10 | 3,577.60 | (52,342,370.-) | 52,000.- |
| 55. | ครูพัทลุง | 50,500.- | 5,313.75 | 66.60 | 5,380.35 | 60,312,110.- | 50,500.- |
| 56. | กระทรวงการเกษตรและสหกรณ์ | 50,000.- | 6,500.- | 60.30 | 6,560.30 | 18,357,840.- | 50,000.- |
| 57. | มหาวิทยาลัยเกษตรศาสตร์ | 49,000.- | 5,763.33 | 14.10 | 5,777.43 | 57,604,560.- | 49,000.- |
| 58. | ครูนครพนม | 48,000.- | 6,240.- | 434.10 | 6,674.10 | (50,338,640.-) | 48,000.- |
| 59. | ครูชุมพร | 47,000.- | 5,373.33 | 431.70 | 5,805.03 | (48,078,060.-) | 47,000.- |
| 60. | ครูพะเยา | 45,500.- | 4,181.66 | 298.65 | 4,480.31 | (23,213,410.-) | 45,500.- |
| 61. | ครูพิษณุโลก | 45,000.- | 5,850.- | 784.50 | 6,634.50 | 123,236,020.- | 45,000.- |
| 62. | ครูชัยนาท | 44,500.- | 4,972.50 | 301.95 | 5,274.45 | 43,674,720 | 44,500.- |
| 63. | ครูกรุงเทพมหานคร | 44,500.- | 5,785.- | 730.50 | 6,515.50 | 128,453,480.- | 44,500.- |
| 64. | ครูอ่างทอง | 43,500.- | 5,546.66 | 11.13 | 5,557.79 | 38,198,210.- | 43,500.- |
| 65. | ข้าราชการประชาสงคราที่ | 43,500.- | 5,655.- | 21.75 | 5,676.75 | 52,586,250.- | 43,500.- |
| 66. | กรมอุทการเรือ | 42,500.- | 4,869.58 | 799.20 | 5,668.78 | 49,259,400.- | 42,500.- |
| 67. | ครูนราธิวาส | 42,500.- | 5,525.- | 389.70 | 5,914.70 | (44,475,620) | 42,500.- |
| 68. | เจ้าหน้าที่องค์การศูกรสภา | 42,000.- | 1,657.50 | 19.38 | 1,676.88 | 15,522,680.- | 42,000.- |
| 69. | ครูชัยภูมิ | 41,000.- | 5,330.- | 1,626.90 | 6,956.90 | 132,320,950.- | 41,000.- |
| 70. | ธนาคารเพื่อการเกษตรและสหกรณ์ | 41,000.- | 5,330.- | 32.40 | 5,362.40 | 84,406,960.- | 41,000.- |
| 71. | ครูสิงห์บุรี | 40,000.- | 4,376.66 | | 4,376.66 | 48,694,640.- | 40,000.- |
| 72. | มหาวิทยาลัยสงครานรินทร์ | 40,000.- | 2,740.83 | 32.40 | 2,773.23 | 24,510,920.- | 40,000.- |
| 73. | ครูระยอง | 38,500.- | 3,038.75 | 534.15 | 3,572.90 | 44,820,820.- | 38,500.- |

| ที่ | รายการ | สิ้นปี
31 ธ.ค. 28 | เงินปันผล | ส่วนลด | รวม | ทุนเรือนหุ้น 28 | สิ้น
31 มี.ค. 29 |
|-----|----------------------------|----------------------|------------|-----------|------------|-----------------|---------------------|
| 74. | ครูกาญจนบุรี | 38,000.- | 4,290.- | 524.70 | 4,814.70 | 43,177,600.- | 38,000.- |
| 75. | ครูตาก | 36,500.- | 4,181.66 | 281.58 | 4,463.24 | 40,914,640.- | 36,500.- |
| 76. | ครูประจวบคีรีขันธ์ | 32,500.- | 4,225.- | 453.- | 4,678.- | 42,386,950.- | 36,500.- |
| 77. | กรมวิชาการเกษตร | 36,500.- | 2,578.33 | 253.44 | 2,831.77 | 29,810,420.- | 36,500.- |
| 78. | กรมทางหลวง | 36,500.- | 585.- | 526.05 | 1,111.05 | (23,093,879.-) | 36,500.- |
| 79. | ข้าราชการกระทรวงศึกษาธิการ | 36,000.- | 3,959.58 | 685.95 | 4,645.53 | 47,406,870.- | 36,000.- |
| 80. | พนักงานธนาคารแห่งประเทศไทย | 36,000.- | 4,680.- | 8.40 | 4,688.40 | 63,388,500.- | 36,000.- |
| 81. | ครูสตูล | 35,000.- | 3,900.- | 44.25 | 3,944.25 | 21,631,370.- | 35,000.- |
| 82. | มหาวิทยาลัยศรีนครินทรวิโรฒ | 35,000.- | 4,279.16 | 144.90 | 4,424.06 | 34,518,690.- | 35,000.- |
| 83. | ครูสมุทรปราการ | 34,000.- | 4,040.83 | 478.05 | 4,518.88 | 40,055,560.- | 34,000.- |
| 84. | ครูสมุทรสงคราม | 33,500.- | 2,210.- | 96.- | 2,306.- | 39,928,250.- | 33,500.- |
| 85. | กทท. | 33,500.- | 3,103.75 | 979.50 | 4,083.25 | 33,500.- | 33,500.- |
| 86. | สหภาพแรงงานไฟฟ้านครหลวง | 32,500.- | 3,445.- | 952.50 | 4,397.50 | 49,006,880.- | 32,500.- |
| 87. | ตำรวจตระเวนชายแดนเขต 4 | 32,000.- | 3,510.- | 50.70 | 3,560.70 | 41,646,550.- | 32,000.- |
| 88. | ครูสมุทรสาคร | 30,000.- | 3,250.- | 175.20 | 3,425.20 | 35,601,830.- | 30,000.- |
| 89. | ครูจันทบุรี | 30,000.- | 3,380.- | 32.40 | 3,412.40 | (30,033,080.-) | 30,000.- |
| 90. | ครูลำพูน | 29,500.- | 3,715.83 | 180.- | 3,895.83 | (25,363,690.-) | 29,500.- |
| | | | 202,274.51 | 14,277.93 | 216,552.44 | | |
| 91. | ข้าราชการกรมพัฒนาที่ดิน | 29,500.- | 2,811.25 | 615.75 | 3,427.- | 33,431,000.- | 29,500.- |
| 92. | ครูชลบุรี | 28,500.- | 3,705.- | 1,073.94 | 4,778.94 | 82,082,480 | 28,500.- |
| 93. | ครูภูเก็ต | 28,500.- | 3,109.16 | | 3,109.16 | 31,396,740.- | 28,500.- |
| 94. | ตำรวจตระเวนชายแดนเขต 9 | 27,000.- | 2,990.- | 401.40 | 3,391.40 | 32,116,545.- | 27,000.- |
| 95. | ครูพังงา | 26,500.- | 3,006.25 | 348.75 | 3,355.- | 30,929,710.- | 26,500.- |
| 96. | ตำรวจตระเวนชายแดนเขต 3 | 26,000.- | 2,242.50 | 52.65 | 2,295.15 | 31,609,900 | 26,000.- |
| 97. | ครูสุโขทัย | 25,000.- | 2,870.83 | 1,086.45 | 3,957.28 | 59,094,260.- | 25,000.- |

| ที่ | สหกรณ์ออมทรัพย์...จำกัด | หุ้น
31 มี.ค. 28 | เงินปันผล | ส่วนลด | รวม | ทุนเรือนหุ้น 28 | หุ้น
31 มี.ค. 29 |
|------|--|---------------------|-----------|--------|-----------|-----------------|---------------------|
| 98. | ตำรวจเลข | 25,000.- | 2,383.33 | 78.- | 2,461.33 | 6,808,880.- | 25,000.- |
| 99. | สาธารณสุขตราด | 21,500.- | 2,388.71 | - | 2,388.71 | 2,890,700.- | 23,500.- |
| 100. | มหาวิทยาลัยเชียงใหม่ | 23,000.- | 2,497.08 | - | 2,497.08 | (23,440,130.-) | 23,000.- |
| 101. | ส.ก.ย. | 23,000.- | 2,350.83 | 78.90 | 2,429.73 | 29,914,960.- | 23,000.- |
| 102. | ครูแม่ฮ่องสอน | 22,500.- | 2,507.91 | 208.65 | 2,716.56 | 26,635,460.- | 22,500.- |
| 103. | โรงเรียนเอกชน | 22,000.- | 2,632.50 | 37.80 | 2,670.30 | 5,284,900.- | 22,000.- |
| 104. | กรมทรัพย์สินทางบก | 21,500.- | 2,145.- | 77.10 | 2,222.10 | 22,076,340.- | 21,500.- |
| 105. | ข้าราชการกระทรวงมหาดไทย | 21,000.- | 2,730.- | 49.50 | 2,779.50 | 38,372,470.- | 21,000.- |
| 106. | สถาบันเทคโนโลยีพระจอมเกล้าธนบุรี | 21,000.- | 2,730.- | 74.70 | 2,804.70 | 6,538,060.- | 21,000.- |
| 107. | ครูปัตตานี | 20,500.- | 2,665.- | 901.20 | 3,566.20 | 65,726,980.- | 20,500.- |
| 108. | ตำรวจตระเวนชายแดนเขต 2 | 20,500.- | 2,275.- | 269.55 | 2,544.55 | 23,867,240.- | 20,500.- |
| 109. | โรงพยาบาลราชวิถี | 20,000.- | 2,329.16 | 243.24 | 2,572.40 | 24,028,770 | 20,000.- |
| 110. | สาธารณสุขเชียงใหม่ | 20,000.- | 2,145.- | 216.60 | 2,361.60 | 26,076,650.- | 20,000.- |
| 111. | ชลประทานแม่กลองใหญ่ | 20,000.- | 1,516.66 | 201.- | 1,717.66 | 22,185,380.- | 20,000.- |
| 112. | สำนักงานคณะกรรมการพัฒนา
การเศรษฐกิจและสังคมแห่งชาติ | 20,000.- | 2,600.- | - | 2,600.- | 3,298,280.- | 20,000.- |
| 113. | ตำรวจตระเวนชายแดนเขต 8 | 19,500.- | 2,237.08 | 127.65 | 2,364.73 | 24,002,160.- | 19,500.- |
| 114. | พนักงานเทศบาล | 19,500.- | 1,451.66 | 857.55 | 2,309.21 | (96,821,950.-) | 19,500.- |
| 115. | ตำรวจทางหลวง | 19,000.- | 1,706.25 | 103.65 | 1,809.90 | 11,632,760.- | 19,000.- |
| 116. | ครูสุพรรณบุรี | 18,500.- | 2,405.- | 21.- | 2,426.- | 100,032,300.- | 18,500.- |
| 117. | ตำรวจตรี | 18,000.- | 1,365.- | 8.10 | 1,373.10 | 6,815,960.- | 18,000.- |
| 118. | ตำรวจตระเวนชายแดนเขต 7 | 18,000.- | 2,340.- | 102.30 | 2,442.30 | 20,428,250.- | 18,000.- |
| 119. | กรมชลประทาน | 18,000.- | 1,170.- | 24.75 | 1,194.75- | 31,195,700.- | 18,000.- |
| 120. | มหาวิทยาลัยขอนแก่น | 17,500.- | 2,009.58 | 51.90 | 2,061.48 | 23,499,600.- | 17,500.- |
| 121. | ตำรวจระยอง | 11,500.- | 1,386.66 | - | 1,386.66 | 5,824,390.- | 17,500.- |

| ที่ | รายการ | วันที่ | เงินต้นผล | ส่วนลด | รวม | ทุนเรือนหุ้น/28 | วันที่ |
|------|---------------------------------|------------|-----------|---------|------------|-----------------|-------------|
| | | 31 ธ.ค. 28 | | | | | 31 มี.ค. 29 |
| 122. | รพช. | 16,000.- | 2,004.16 | 481.80 | 2,485.96 | 20,404,800.- | 16,000.- |
| 123. | ครูตรวจ | 15,000.- | 1,950.- | 75.60 | 2,025.60 | 31,564,720.- | 15,000.- |
| 124. | การเคหะแห่งชาติ | 15,000.- | 1,950.- | 132.60 | 2,082.60 | 20,882,320.- | 15,000.- |
| 125. | พนักงานธนาคารออมสิน | 15,000.- | 1,440.82 | 102.42 | 1,543.24 | 25,184,590.- | 15,000.- |
| 126. | ตำรวจปทุมธานี | 14,500.- | 931.66 | 210.- | 1,141.66 | 17,937,490.- | 14,500.- |
| 127. | สาธารณสุขชนบทราชสีห์ | 14,500.- | 1,885.- | 456.- | 2,341.- | 12,584,265.- | 14,500.- |
| 128. | ข้าราชการตำรวจนครราชสีมา | 14,000.- | 1,820.- | 288.60 | 2,108.60 | 21,217,670.- | 14,000.- |
| 129. | 17 รามอินทรา | 14,000.- | 1,300.- | 14.10 | 1,314.10 | 16,519,100.- | 14,000.- |
| 130. | และการชนบทมหาวิทยาลัยรามคำแหง | 13,000.- | 1,462.50 | 111.- | 1,573.50 | 17,725,940.- | 13,000.- |
| 131. | ครูราชบุรี | 13,000.- | 1,690.- | 94.05 | 1,784.05 | 72,564,860.- | 13,000.- |
| 132. | ข้าราชการกรมการรักษาดินแดน | 12,500.- | 1,511.25 | 161.25 | 1,672.50 | 15,507,840.- | 12,500.- |
| 133. | ตำรวจจังหวัดบุรีรัมย์ | 12,500.- | 1,094.16 | 76.50 | 1,170.66 | 15,374,680.- | 12,500.- |
| 134. | กรมตำรวจ | 12,500.- | 866.66 | 156.60 | 1,023.26 | 6,182,080.- | 12,500.- |
| 135. | กรมแรงงาน | 12,000.- | 1,560.- | 233.40 | 1,793.40 | 18,312,430.- | 12,000.- |
| 136. | บริษัท วิทยุการบินแห่งประเทศไทย | 10,000.- | 94,168.61 | 9,906.- | 104,074.61 | | |
| 137. | ข้าราชการกองบิน 4 | 11,500.- | 1,191.66 | 81.60 | 1,273.26 | 11,801,100.- | 11,500.- |
| 138. | ครูระนอง | 11,000.- | 1,224.16 | | 1,224.16 | 13,018,430.- | 11,500.- |
| 139. | ตำรวจตระเวนชายแดนเขต 6 | 11,000.- | 1,105.- | 159.45 | 1,264.45 | 14,512,440.- | 11,000.- |
| 140. | ตำรวจตระเวนชายแดนเขต 5 | 11,000.- | 1,300.- | 28.50 | 1,328.50 | 13,030,232.- | 11,000.- |
| 141. | ตำรวจศรีสะเกษ | 11,000.- | 1,430.- | - | 1,430.- | 18,922,840.- | 11,000.- |
| 142. | กรมการบินพาณิชย์ | 11,000.- | 1,040.- | - | 1,040.- | 14,111,490.- | 11,000.- |
| 143. | สยามซูชิ | 10,500.- | 1,213.33 | 82.50 | 1,295.83 | 13,053,780.- | 10,500.- |
| 144. | สถาบันบัณฑิตพัฒนบริหารศาสตร์ | 7,500.- | 639.16 | - | 639.16 | 211,420.- | 10,500.- |
| 145. | ตำรวจภูธรชัยภูมิ | 10,000.- | 1,300.- | 103.80 | 1,403.80 | 8,980,060.- | 10,000.- |
| | | 10,000.- | 1,148.33 | 108.- | 1,256.33 | 11,562,180.- | 10,000.- |

| ที่ | ชื่อกิจกรรม | วันที่ | เงินต้นผล | ส่วนลด | รวม | ทุนเรือนหุ้น 28 | หุ้น |
|------|---|-------------|-----------|--------|----------|-----------------|-------------|
| | | 31 มี.ค. 28 | | | | | 31 มี.ค. 29 |
| 146. | ตำรวจนาฬิกา | 10,000.- | 1,235.- | 165.30 | 1,400.30 | 9,120,630.- | 10,000.- |
| 147. | ตำรวจเชียงราย | 10,000.- | 1,300.- | 133.50 | 1,433.50 | 10,808,620.- | 10,000.- |
| 148. | ครูนครนายก | 10,000.- | 812.50 | 388.50 | 1,201.- | 33,671,250.- | 10,000.- |
| 149. | ตำรวจพัทลุง | 10,000.- | 1,126.66 | 8.40 | 1,135.06 | 12,304,030.- | 10,000.- |
| 150. | พนักงานห้างเซ็นทรัล | 10,000.- | 910.- | 258.30 | 1,168.30 | (7,699,180.-) | 10,000.- |
| 151. | ตำรวจชลบุรี | 10,000.- | 1,300.- | 98.70 | 1,398.70 | (8,126,580.-) | 10,000.- |
| 152. | ตำรวจขอนแก่น | 10,000.- | 975.- | 252.45 | 1,227.45 | 12,275,170.- | 10,000.- |
| 153. | พนักงานบริษัทเงินทุนอุตสาหกรรมแห่งประเทศไทย | 10,000.- | 1,300.- | - | 1,300.- | 3,336,910.- | 10,000.- |
| 154. | ตำรวจภูธรจังหวัดอุบลราชธานี | 9,000.- | 390.- | - | 390.- | 13,638,140.- | 9,000.- |
| 155. | ตรวจเงินแผ่นดิน | 6,500.- | 769.16 | 316.20 | 1,085.36 | 9,429,320.- | 9,000.- |
| 156. | พนักงานบริษัทเบอร์ลีคเกอร์ | 4,500.- | 395.41 | 21.- | 416.41 | 8,654,500.- | 9,000.- |
| 157. | ข้าราชการสังกัดกระทรวงศึกษาธิการ
สกลนคร | 9,000.- | 910.- | 423.30 | 1,333.30 | 9,888,020.- | 9,000.- |
| 158. | ครูมุกดาหาร | 9,000.- | 346.66 | 80.10 | 426.76 | 2,324,130.- | 9,000.- |
| 159. | ตำรวจกาฬสินธุ์ | 8,500.- | 991.25 | 18.- | 1,009.25 | (8,576,440.-) | 8,500.- |
| 160. | ตำรวจภูธรสุรินทร์ | 8,500.- | 882.91 | 166.50 | 1,049.41 | 10,782,600.- | 8,500.- |
| 161. | ตำรวจปัตตานี | 8,000.- | 1,040.- | 159.- | 1,199.- | 8,814,670.- | 8,000.- |
| 162. | ตำรวจพิษณุธานี | 8,000.- | 910.- | 18.30 | 928.30 | 9,460,810.- | 8,000.- |
| 163. | ตำรวจน่าน | 7,000.- | 888.33 | 339.90 | 1,228.23 | 8,586,200.- | 8,000.- |
| 164. | โรงพยาบาลเลิศสิน | 8,000.- | 1,040.- | 126.60 | 1,166.60 | 8,999,060.- | 8,000.- |
| 165. | ตำรวจชลบุรี | 8,000.- | 812.50 | 140.70 | 953.20 | (6,835,050.-) | 8,000.- |
| 166. | การไฟฟ้าเขต 2 ภาค 1 | 8,000.- | 736.66 | 23.25 | 759.91 | 1,895,040.- | 8,000.- |
| 167. | โรงพยาบาลพุทธชินราช | 8,000.- | 823.33 | 132.- | 955.33 | 9,544,410.- | 8,000.- |
| 168. | เสมาธรรมจักรอุดรธานี | 8,000.- | 682.50 | 387.60 | 1,070.10 | 7,840,750.- | 8,000.- |

| ที่ | รายการ | เงินต้น | | ส่วนลด | รวม | หนี้ | |
|------|------------------------------------|------------|-----------|----------|-----------|----------------|-------------|
| | | 31 ธ.ค. 28 | 606.66 | | | ส่วนเกิน | 31 มี.ค. 29 |
| 169. | สาธารณสุขชนบทจังหวัด | 8,000.- | 606.66 | 69.30 | 675.96 | 2,167,780.- | 8,000.- |
| 170. | สาธารณสุขชนบทนครราชสีมา | 8,000.- | 693.32 | 72.- | 765.32 | 4,493,160.- | 8,000.- |
| 171. | ตำรวจสุพรรณบุรี | 8,000.- | 270.83 | - | 270.83 | 8,537,010.- | 8,000.- |
| 172. | วิทยาเขตเทคนิคกรุงเทพฯ | 7,500.- | 812.50 | - | 812.50 | 8,597,420.- | 7,500.- |
| 173. | มหาวิทยาลัยศิลปากร | 7,500.- | 650.- | 104.25 | 754.25 | 97,000,590.- | 7,500.- |
| 174. | บริษัท ไม้อัดไทย | 7,500.- | 801.66 | 117.- | 918.66 | 10,021,590.- | 7,500.- |
| 175. | สาธารณสุขยโสธร | 7,500.- | 975.- | - | 975.- | (1,138,910.-) | 7,500.- |
| 176. | คู่มือแพทย์ | 7,000.- | 910.- | 522.30 | 1,432.30 | (64,314,430.-) | 7,000.- |
| 177. | ตำรวจนครราชสีมา | 7,000.- | 910.- | 45.- | 955.- | 7,569,100.- | 7,000.- |
| 178. | สยามตราฟท์ | 7,000.- | 780.- | 8.40 | 788.40 | 8,611,970.- | 7,000.- |
| 179. | องค์การบริหารส่วนจังหวัดนครราชสีมา | 7,000.- | 910.- | 102.30 | 1,012.30 | 4,154,280.- | 7,000.- |
| 180. | สาธารณสุขสุราษฎร์ธานี | 7,000.- | 476.66 | 136.80 | 613.46 | 4,831,420.- | 7,000.- |
| 181. | โรงพยาบาลหัวเลี้ยว | 5,000.- | 40,966.14 | 5,398.80 | 46,364.94 | | |
| 182. | ศูนย์การศึกษานันทนาการ | 7,000.- | 476.66 | 62.76 | 539.42 | 4,108,360 | 7,000.- |
| 183. | ตำรวจราชบุรี | 6,500.- | 227.50 | 129.30 | 356.80 | 1,828,120.- | 7,000.- |
| 184. | ตำรวจพิจิตร | 6,500.- | 487.50 | 72.90 | 560.40 | 7,831,140.- | 6,500.- |
| 185. | ตำรวจกาญจนบุรี | 6,500.- | 606.66 | 78.30 | 684.96 | 8,193,610 | 6,500.- |
| 186. | ตำรวจนครปฐม | 6,500.- | 731.25 | 23.70 | 754.95 | 8,072,500.- | 6,500.- |
| 187. | รพช.เลย | 6,500.- | 579.58 | 202.50 | 782.08 | 8,393,000.- | 6,500.- |
| 188. | เจ้าหน้าที่สำนักงานเคมจิการศุภสภา | 6,500.- | 845.- | 36.90 | 881.90 | 1,702,810.- | 6,500.- |
| 189. | ตำรวจยะลา | 6,000.- | 465.83 | 34.05 | 499.88 | 2,432,780.- | 6,000.- |
| 190. | ข้าราชการโรงพยาบาลสุรินทร์ | 6,000.- | 650.- | - | 650.- | 7,070,840.- | 6,000.- |
| 191. | กองบังคับการตำรวจสื่อสาร กรมตำรวจ | 6,000.- | 650.- | 42.- | 692.- | 8,107,530.- | 6,000.- |
| 192. | ตำรวจอ่างทอง | 6,000.- | 715.- | 76.95 | 791.95 | 7,028,540.- | 6,000.- |
| | | 6,000.- | 585.- | 78.- | 663.- | 5,246,510.- | 6,000.- |

| ที่ | รายการ | วันที่ 31 ธ.ค. 28 | เงินเป็นผล | ส่วนลด | รวม | ทุนเรือนหุ้น 28 | วันที่ 31 มี.ค. 29 |
|------|---|-------------------|------------|--------|----------|-----------------|--------------------|
| 193. | ค่าแรงไฟฟ้า | 6,000.- | 780.- | 42.- | 822.- | 5,918,750.- | 6,000.- |
| 194. | ค่าตรวจพระนครศรีอยุธยา | 6,000.- | 650.- | 180.- | 830.- | (6,323,720.-) | 6,000.- |
| 195. | ค่าวางเชิงใหม่ | 6,000.- | 780.- | 46.65 | 826.65 | (7,518,950.-) | 6,000.- |
| 196. | ค่าตรวจสอบสงขลา | 6,000.- | 780.- | - | 780.- | 10,532,360.- | 6,000.- |
| 197. | สาธารณสุขเชิงใหม่ | 5,500.- | 704.16 | - | 704.16 | (4,990,270.-) | 6,000.- |
| 198. | ข้าราชการกระทรวงศึกษาธิการ
อุปราชธานี | 6,000.- | 780.- | - | 780.- | 5,683,490.- | 6,000.- |
| 199. | การท่องเที่ยวแห่งประเทศไทย | 6,000.- | 124.58 | 10.80 | 135.38 | 1,938,966.- | 6,000.- |
| 200. | ผู้บริหารโรงเรียนราษฎร์ | 5,500.- | 639.16 | 25.65 | 664.81 | 6,467,540.- | 5,500.- |
| 201. | ค่าวางแม่ฮ่องสอน | 5,500.- | 715.- | 145.20 | 860.20 | (5,019,550.-) | 5,500.- |
| 202. | อนามัยสุรินทร์ | 5,500.- | 487.50 | - | 487.50 | 6,946,030.- | 5,500.- |
| 203. | โรงพยาบาลประจำจังหวัดสรรพ-
สิทธิ์ประสงค์อุปถ | 5,500.- | 715.- | 47.10 | 762.10 | (5,790,730.-) | 5,500.- |
| 204. | โรงเรียนตำรวจภูธร 2 | 5,500.- | 568.75 | 30.- | 598.75 | 2,005,050.- | 5,500.- |
| 205. | หน่วยกลางกรมตำรวจ | 5,500.- | 660.83 | 86.40 | 747.23 | 2,233,830.- | 5,500.- |
| 206. | ตำรวจร้อยเอ็ด | 5,500.- | 715.- | 381.90 | 1,096.90 | 12,295,510.- | 5,500.- |
| 207. | ไฟร์สโตนแห่งประเทศไทย | 5,500.- | 568.75 | 84.- | 652.75 | 7,443,490.- | 5,500.- |
| 208. | กองบิน 2 | 5,500.- | 487.50 | 272.34 | 759.84 | (5,524,870.-) | 5,500.- |
| 209. | รพช. ตาก | 5,000.- | 357.50 | 53.55 | 411.05 | 976,690.- | 5,000.- |
| 210. | เทคโนโลยีพระจอมเกล้า ลาดกระบัง | 5,000.- | 650.- | 57.15 | 707.15 | 2,275,300.- | 5,000.- |
| 211. | ตำรวจภูเก็ต | 5,000.- | 303.33 | - | 303.33 | 3,283,680.- | 5,000.- |
| 212. | พนักงานไทยบริดจสโตน | 5,000.- | 270.83 | 212.01 | 482.84 | - | 5,000.- |
| 213. | ศูนย์การบินทหารบก | - | - | - | - | - | 5,000.- |
| 214. | พธ.ตร. | 4,500.- | 552.50 | 84.15 | 636.65 | 5,551,020.- | 4,500.- |
| 215. | ตำรวจภูธรจังหวัดตาก | 4,500.- | 287.08 | 225.60 | 512.68 | 6,099,820.- | 4,500.- |

| ที่ | สภครณออมทรัพย์...จำกัด | สิ้น 31 | | ส่วนลด | รวม | สิ้น 31 | |
|------|--|---------|-----------|----------|-----------|----------------|----------|
| | | พ.ค. 28 | เงินปันผล | | | พฤษภาคม 28 | มี.ค. 29 |
| 216. | สาธารณสุขพิจิตร | 4,500.- | 498.33 | 72.- | 570.33 | 6,463,110.- | 4,500.- |
| 217. | องค์การขนส่งมวลชนกรุงเทพ | 4,500.- | 167.91 | 248.46 | 416.37 | (2,774,030.-) | 4,500.- |
| 218. | ปภ. 8 (สำนักงานการประปาเขต 8) | 4,500.- | 585.- | 52.20 | 637.20 | 1,895,040.- | 4,500.- |
| 219. | องค์การเกษตรกรรม | 4,500.- | 585.- | 47.40 | 632.40 | 6,454,220.- | 4,500.- |
| 220. | สำนักงานปฏิรูปที่ดินเพื่อเกษตรกรรม | 4,500.- | 422.50- | 42.30 | 464.80 | 8,079,710.- | 4,500.- |
| 221. | ไทยเสรีห้องเย็น | 4,500.- | 433.33 | 44.40 | 477.73 | 579,390.- | 4,500.- |
| 222. | ตำรวจนครนายก | 4,000.- | 520.- | - | 520.- | 4,535,270.- | 4,000.- |
| 223. | ตำรวจกระบี่ | 4,000.- | 520.- | 117.30 | 637.30 | 5,037,620.- | 4,000.- |
| 224. | ตำรวจสกลนคร | 4,000.- | 520.- | - | 520.- | (13,386,570.-) | 4,000.- |
| 225. | ตำรวจสิงห์บุรี | 4,000.- | 444.16 | 46.20 | 490.36 | 4,677,970.- | 4,000.- |
| | | | 24,293.68 | 3,492.12 | 27,785.80 | | |
| 226. | ตำรวจลำพูน | 4,000.- | 520.- | 73.20 | 593.20 | (4,279,390.-) | 4,000.- |
| 227. | ตำรวจปทุมธานี | 4,000.- | 406.25 | 130.35 | 536.60 | (4,463,150.-) | 4,000.- |
| 228. | ตำรวจชุมพร | 1,500.- | 195.- | 72.42 | 267.42 | 6,658,650.- | 3,500.- |
| 229. | ตำรวจกำแพงเพชร | 2,500.- | 325.- | - | 325.- | (3,831,600.-) | 3,500.- |
| 230. | ตำรวจนครพนม | 3,500.- | 455.- | 8.40 | 463.40 | 5,168,390.- | 3,500.- |
| 231. | ตำรวจประจวบคีรีขันธ์ | 3,500.- | 411.66 | 90.- | 501.66 | 4,336,290.- | 3,500.- |
| 232. | ตำรวจนครบาศ | 3,500.- | 455.- | 591.60 | 1,046.60 | 54,989,380.- | 3,500.- |
| 233. | กระทรวงยุติธรรม | 3,500.- | 455.- | 72.- | 527.- | 34,778,090.- | 3,500.- |
| 234. | กรมวิทยาศาสตร์การแพทย์ | 3,500.- | 325.- | 52.98 | 377.98 | 1,773,230.- | 3,500.- |
| 235. | สาธารณสุขพังงา | 3,500.- | 455.- | 54.- | 509.- | 1,897,090.- | 3,500.- |
| 236. | บริษัทไทยเกรียง | 3,500.- | 325.- | 185.97 | 510.97 | 4,424,460.- | 3,500.- |
| 237. | รพช.อุบลราชธานี | 3,500.- | 422.50 | 59.28 | 481.78 | 1,358,330.- | 3,500.- |
| 238. | สำนักงานคณะกรรมการป้องกันและปราบปรามยาเสพติด | 3,500.- | 249.16 | 74.70 | 323.86 | 2,124,303.- | 3,500.- |

| ที่ | ที่ | วันที่ | เงินต้นผล | ส่วนลด | รวม | ทุนเรือนหุ้น 28 | วันที่ |
|------|--|------------|-----------|--------|--------|-----------------|-------------|
| | ที่ | 31 ธ.ค. 28 | | | | | 31 มี.ค. 29 |
| | สหกรณ์ออมทรัพย์... จำกัด | | | | | | |
| 239. | ข้าราชการสำนักงานเลขาธิการรัฐสภา | 3,000.- | 390.- | 22.47 | 412.47 | 4,565,250.- | 3,000.- |
| 240. | องค์การบริหารส่วนจังหวัดบุรีรัมย์ | 2,500.- | 325.- | 41.40 | 366.40 | 3,409,770.- | 3,000.- |
| 241. | ข้าราชการกระทรวงศึกษาธิการเชียงใหม่ | 3,000.- | 390.- | 12.15 | 402.15 | 13,692,580.- | 3,000.- |
| 242. | ตำรวจมหาสารคาม | 3,000.- | 390.- | 3.90 | 393.90 | 7,117,180.- | 3,000.- |
| 243. | ตำรวจตราด | 3,000.- | 314.16 | 24.- | 338.16 | 4,070,620.- | 3,000.- |
| 244. | โรงพยาบาลพระศรีมหาโพธิ์อุบล | 3,000.- | 130.- | - | 130.- | 3,761,810.- | 3,000.- |
| 245. | ตำรวจป่าไม้ | 3,000.- | 314.16 | 104.55 | 418.71 | 4,191,940.- | 3,000.- |
| 246. | โรงพยาบาลอ่างทอง | 2,500.- | 308.75 | 50.70 | 359.45 | 2,473,200.- | 3,000.-** |
| 247. | สาธารณสุขจังหวัดบุรีรัมย์ | 3,000.- | 390.- | 141.30 | 531.30 | (7,778,970.-) | 3,000.- |
| 248. | โรงพยาบาลมหาวิทยาลัยนครศรีธรรมราช | 2,500.- | 325.- | 105.30 | 430.30 | 3,566,130.- | 3,000.- |
| 249. | กองบินตำรวจ | 3,000.- | 335.83 | 94.80 | 430.63 | 4,232,540.- | 3,000.- |
| 250. | ศาลากลางการแพทย์แห่งประเทศไทย | 3,000.- | 390.- | 9.- | 399.- | 2,147,010.- | 3,000.-** |
| 251. | ข้าราชการทบวงมหาวิทยาลัย | 3,000.- | 390.- | 36.- | 426.- | 3,019,370.- | 3,000.-* |
| 252. | กองบิน 21 | 3,000.- | 200.41 | 86.25 | 286.66 | 3,488,610.- | 3,000.-** |
| 253. | โรงงานน้ำตาลชลบุรี | 3,000.- | 390.- | 30.- | 420.- | (1,094,270.-) | 3,000.- |
| 254. | ป่าไม้เชียงใหม่-ลำพูน | 3,000.- | 346.66 | 174.45 | 521.11 | - | 3,000.- |
| 255. | สาธารณสุขตรัง | 3,000.- | 368.33 | - | 368.33 | 1,140,890.- | 3,000.-** |
| 256. | พระจอมเกล้า พระนครเหนือ | 3,000.- | 260.- | 54.- | 314.- | 4,396,820.- | 3,000.- |
| 257. | ตำรวจลำปาง | 2,500.- | 325.- | 258.- | 583.- | - | 2,500.-* |
| 258. | พนักงานโตไทยแลนด์ | 2,500.- | 65.- | - | 65.- | 4,419,210.- | 2,500.- |
| 259. | ตำรวจยะเขิงตรา | 2,500.- | 308.75 | 44.70 | 353.45 | 4,080,220.- | 2,500.- |
| 260. | ข้าราชการสรรพากร | 2,500.- | 227.50 | 169.20 | 396.70 | (1,696,310.-) | 2,500.- |
| 261. | กรมควบคุมโรคติดต่อ | 2,500.- | 249.16 | 87.60 | 336.76 | 5,298,560.- | 2,500.-** |
| 262. | ตำรวจสอบสวนกลาง | 2,500.- | 325.- | 174.- | 499.- | 2,213,490.- | 2,500.-** |
| 263. | พนักงานชุมนุมสหกรณ์การเกษตรแห่งประเทศไทย | 500.- | 65.- | - | 65.- | 381,800.- | 2,500.-** |

| ที่ | ชื่อโครงการ/พัสดุ | เงิน | | ส่วนลด | รวม | เงิน | |
|------|---|------------|-----------|----------|-----------|-----------------|-------------|
| | | 31 ธ.ค. 28 | เงินปันผล | | | ทุนเรือนหุ้น 28 | 31 มี.ค. 29 |
| 264. | ไทยชาชาติและในเครือ | 2,500.- | 65.- | 127.95 | 192.95 | 1,897,560.- | 2,500.- |
| 265. | สาธารณสุขุภกรณี | 2,500.- | 184.16 | 36.- | 220.16 | 835,640.- | 2,500.- |
| 266. | พนักงานโรงงานทอผ้าพิษณุโลก | 2,500.- | 102.91 | 100.05 | 202.96 | 512,130.- | 2,500.- |
| 267. | กรมทหารราบที่ 9 | 2,500.- | 243.75 | - | 243.75 | 1,891,150.- | 2,500.- |
| 268. | โรงพิมพ์ส่วนท้องถิ่น | 2,000.- | 195.- | 10.20 | 205.20 | 2,004,210.- | 2,000.- |
| 269. | โรงเรียนนายร้อยตำรวจ | 2,000.- | 260.- | 62.85 | 322.85 | (2,053,990.-) | 2,000.- |
| 270. | กองบังคับการตำรวจภูธร 6 | 2,000.- | 146.25 | 26.40 | 172.65 | 2,834,230.- | 2,000.- |
| | | | 13,720.35 | 3,552.12 | 17,272.47 | | |
| 271. | พนักงานศาลทักษิณ | 2,000.- | 140.83 | - | 140.83 | 2,866,050.- | 2,000.- |
| 272. | กองบัญชาการตำรวจภูธร 1 | 2,000.- | 260.- | 62.16 | 322.16 | 2,226,850.- | 2,000.- |
| 273. | โครงการสงน้ำและบำรุงรักษาแม่วัง | 2,000.- | 211.25 | 24.- | 235.25 | 2,569,570.- | 2,000.- |
| 274. | โรงพยาบาลประสาท | 2,000.- | 216.66 | 117.30 | 333.96 | 3,228,480.- | 2,000.- |
| 275. | สาธารณสุขุภกรณี | 2,000.- | 260.- | 63.30 | 323.30 | 1,455,990.- | 2,000.- |
| 276. | องค์การบริหารส่วนจังหวัดนครพนม | 2,000.- | 243.75 | - | 243.75 | 1,405,070.- | 2,000.- |
| 277. | มหาวิทยาลัยสุโขทัยธรรมราชา | 2,000.- | 222.08 | 135.15 | 357.23 | (2,422,200.-) | 2,000.- |
| 278. | โรงพยาบาลแพร่ | 2,000.- | 260.- | 46.26 | 306.26 | 2,237,160.- | 2,000.- |
| 279. | พนักงานไทยธารีโก | 2,000.- | 260.- | 45.- | 305.- | 3,298,900.- | 2,000.- |
| 280. | โรงพยาบาลเถา | 2,000.- | 184.16 | 10.50 | 194.66 | 2,141,820.- | 2,000.- |
| 281. | สาธารณสุขุภกรณีเขต | 2,000.- | 167.91 | 143.55 | 311.46 | 4,577,220.- | 2,000.- |
| 282. | รพช.ศรีสะเกษ | 2,000.- | 205.83 | 9.- | 214.83 | 2,303,830.- | 2,000.- |
| 283. | พนักงานเรือชุดแม่โขงสูง | 2,000.- | 260.- | - | 260.- | 2,847,330.- | 2,000.- |
| 284. | สาธารณสุขุภกรณี | 2,000.- | 184.16 | 112.20 | 296.36 | 2,998,540.- | 2,000.- |
| 285. | สถาบันวิจัยวิทยาศาสตร์และเทคโนโลยีแห่งประเทศไทย | 2,000.- | 260.- | 78.- | 338.- | 1,243,720.- | 2,000.- |
| 286. | พนักงานชลประทานเขื่อนศรีนครินทร์ | 2,000.- | 43.33 | 139.50 | 182.83 | 3,262,890.- | 2,000.- |

| ที่ | ชื่อโครงการ | วันที่ | เงินเป็นผล | ส่วนลด | รวม | ทุนเรือนหุ้น | วันที่ |
|------|------------------------------|------------|------------|--------|--------|---------------|-------------|
| | สถาการณ์คอมพิวเตอร์...จำกัด | 31 ธ.ค. 28 | | | | | 31 มี.ค. 29 |
| 287. | ตำรวจสุราษฎร์ธานี | 1,500.- | 195.- | - | 195.- | 10,408,840.- | 1,500.- |
| 288. | จังหวัดเชียงใหม่ | 1,500.- | 195.- | - | 195.- | 1,540,210.- | 1,500.- |
| 289. | ตำรวจภูธรจังหวัดยโสธร | 500.- | 65.- | 6.30 | 71.30 | - | 1,500.- |
| 290. | โรงเรียนตำรวจภูธร 7 | 1,500.- | 157.08 | 25.95 | 183.03 | 2,174,350.- | 1,500.- |
| 291. | ตำรวจหนองคาย | 1,500.- | 195.- | - | 195.- | 7,767,860.- | 1,500.- |
| 292. | โรงเรียนตำรวจภูธร 4 | 1,500.- | 195.- | 36.- | 231.- | 930,750.- | 1,500.- |
| 293. | ตำรวจสมุทรสงคราม | 1,500.- | 195.- | 35.40 | 230.40 | 2,353,670.- | 1,500.- |
| 294. | ตำรวจพะเยา | 1,500.- | 195.- | 54.- | 249.- | (5,160,940.-) | 1,500.- |
| 295. | สสวท. | 1,500.- | 162.50 | 18.- | 180.50 | 2,407,960.- | 1,500.- |
| 296. | โรงพยาบาลเลย | 1,500.- | 157.08 | 213.- | 370.08 | 2,247,370.- | 1,500.- |
| 297. | โรงพยาบาลนราธิวาส | 1,500.- | 195.- | - | 195.- | 4,828,430.- | 1,500.- |
| 298. | โรงพยาบาลประจวบคีรีขันธ์ | 1,500.- | 195.- | - | 195.- | (1,526,960.-) | 1,500.- |
| 299. | สำนักงานปลัดกระทรวงสาธารณสุข | 1,500.- | 195.- | 117.30 | 312.30 | 4,459,320.- | 1,500.- |
| 300. | กรมปศุสัตว์ | 1,500.- | 86.66 | 147.30 | 233.96 | (2,239,130.-) | 1,500.- |
| 301. | โรงพยาบาลสระบุรี | 1,500.- | 157.08 | 240.03 | 397.11 | (1,831,580.-) | 1,500.- |
| 302. | สยามกมลการและนิสสัน | 1,500.- | 65.- | 181.50 | 246.50 | 2,302,820.- | 1,500.- |
| 303. | สาธารณสุขอุดรดิตถ์ | 1,500.- | 157.08 | 64.86 | 221.94 | 2,727,580.- | 1,500.- |
| 304. | องค์การเหมืองแร่ในทะเล | 1,500.- | 195.- | 13.20 | 208.20 | 902,010.- | 1,500.- |
| 305. | กรมพลศึกษาทหารอากาศ | 500.- | 65.- | 39.78 | 104.78 | 1,460,200.- | 1,500.- |
| 306. | สาธารณสุขมหาสารคาม | 1,500.- | 65.- | - | 65.- | (664,280.-) | 1,500.- |
| 307. | สหพัฒน์ยานยนต์ | 500.- | 59.58 | - | 59.58 | 512,600.- | 1,500.- |
| 308. | กองบิน 53 | - | - | - | - | - | 1,500.- |
| 309. | ตำรวจพิษณุโลก | 1,000.- | 130.- | - | 130.- | 10,613,410.- | 1,000.- |
| 310. | อุเทนถวาย | 1,000.- | 130.- | 42.- | 172.- | 1,749,780.- | 1,000.- |
| 311. | ตำรวจนนทบุรี | 1,000.- | 130.- | - | 130.- | (2,740,300.-) | 1,000.- |

| ที่ | สภกรณ์ออมทรัพย์...จำกัด | หุ้น
31 ธ.ค. 28 | เงินปันผล | ส่วนลด | รวม | ทุนเรือนหุ้น'28 | หุ้น
31 มี.ค. 29 |
|------|--|--------------------|-----------|----------|--------|-----------------|---------------------|
| 312. | ตำรวจโรงเรียนลำปาง | 1,000.- | 130.- | - | 130.- | (1,861,860.-) | 1,000.- |
| 313. | รพช.ชัยภูมิ | 1,000.- | 130.- | - | 130.- | 988,470.- | 1,000.-* |
| 314. | กรมประมง | 1,000.- | 130.- | 208.92 | 338.92 | (2,144,390.-) | 1,000.- |
| 315. | สาธารณสุขสงขลา | 1,000.- | 65.- | 24.- | 89.- | 1,530,660.- | 1,000.- |
| | | | 7,372.02 | 2,453.46 | | | |
| 316. | เจ้าหน้าที่โรงพยาบาลพระปกเกล้าจันทบุรี | 1,000.- | 92.08 | 54.42 | 146.50 | (685,960.-) | 1,000.- |
| 317. | สาธารณสุขลำปาง | 1,000.- | 81.25 | 86.10 | 167.35 | 2,265,120.- | 1,000.- |
| 318. | ตำรวจตระเวนชายแดนภาค 2 | 1,000.- | 130.- | - | 130.- | 1,528,950.- | 1,000.- |
| 319. | สาธารณสุขเพชรบูรณ์ | 1,000.- | 92.08 | 98.70 | 190.78 | (2,102,130.-) | 1,000.- |
| 320. | พนักงานแผนเอเชียฟุตแวร์ | 1,000.- | 97.50 | 181.38 | 278.88 | 2,348,310.- | 1,000.- |
| 321. | อสมท. | 1,000.- | 130.- | 57.60 | 187.60 | (2,152,360.-) | 1,000.- |
| 322. | พนักงานบริษัทเครื่องสุขภัณฑ์
อมริกันสแตนดาร์ด | 1,000.- | 130.- | 54.06 | 184.06 | (1,403,760.-) | 1,000.- |
| 323. | ข้าราชการสรรพสามิต | 1,000.- | 65.- | 28.20 | 93.20 | 2,179,880.- | 1,000.- |
| 324. | สาธารณสุขสมุทรสงคราม | 1,000.- | 65.- | - | 65.- | 1,746,450.- | 1,000.-** |
| 325. | วิทยาลัยครูนครศรีธรรมราช | 1,000.- | 75.83 | 64.80 | 140.63 | | 1,000.-** |
| 326. | สาธารณสุขจันทบุรี | 1,000.- | 75.83 | 18.- | 93.83 | | 1,000.-** |
| 327. | ตำรวจภูธรจังหวัดสตูล | 500.- | 65.- | 33.- | 98.- | 6,158,490.- | 500.- |
| 328. | โรงงานทอกระสอบกระทรวงการคลัง | 500.- | 65.- | - | 65.- | (332,400.-) | |
| 329. | สหภาพแรงงาน ขสมก. | 500.- | 65.- | 23.04 | 88.04 | (970,140.-) | 500.- |
| 330. | สยามบรรจุกภัณฑ์ | 500.- | 65.- | - | 65.- | (333,650.-) | 500.-* |
| 331. | สังกะสีไทย | 500.- | 65.- | 36.- | 101.- | 775,080.- | 500.-* |
| 332. | สภาวิจัยแห่งชาติ | 500.- | 65.- | 65.70 | 130.70 | 1,355,590.- | 500.- |
| 333. | สาธารณสุขลำพูน | 500.- | 65.- | 32.10 | 97.10 | (971,680.-) | 500.- |
| 334. | ศูนย์ชีววิทยาทางทะเลภูเก็ต | 500.- | 65.- | 6.- | 71.- | 437,920.- | 500.-* |

31 ต.ค. 28

31 มี.ค. 29

ที่ สถานการณ์ออมทรัพย์...จำกัด

| ที่ | สถานการณ์ออมทรัพย์...จำกัด | เงินเป็นผล | ส่วนลด | รวม | ทุนเรือนหุ้น 28 | หุ้น
31 มี.ค. 29 |
|------|--|------------|--------|--------|-----------------|---------------------|
| 335. | สาธารณชนนครสวรรค์ | 500.- | 142.20 | 207.20 | (1,940,740.-) | 500.- |
| 336. | มหาวิทยาลัยหอการค้าไทย | 500.- | 46.80 | 111.80 | 1,139,050.- | 500.- |
| 337. | สหภาพแรงงานองค์การโทรศัพท์แห่งประเทศไทย (สอท.) | 500.- | 334.65 | 399.65 | 19,506,700.- | 500.- |
| 338. | ปรีณซ์มอเตอร์ส | 500.- | - | 65.- | 1,074,510.- | 500.- |
| 339. | โรงพยาบาลศิริราชภูเก็ต | 500.- | 128.25 | 193.25 | (204,180.-) | 500.- |
| 340. | รพช.เพชรบูรณ์ | 500.- | 65.- | 65.- | 1,145,430.- | 500.- |
| 341. | สหภาพแรงงานโทรเรยอน | 500.- | - | 65.- | 1,433,750.- | 500.- |
| 342. | กองบิน 71 | 500.- | 18.- | 83.- | 1,296,730.- | 500.- |
| 343. | สยามพาร์ทสเอนต์เอ็นเอ็นเอ็น | 500.- | 52.50 | 117.50 | 1,381,810.- | 500.- |
| 344. | พนักงานกระจกไทย | 500.- | 81.- | 146.- | 1,785,670.- | 500.- |
| 345. | ข้าราชการตำรวจจังหวัดมุกดาหาร | 500.- | 60.18 | 125.18 | 1,872,480.- | 500.- |
| 346. | ข้าราชการกระทรวงพาณิชย์ | 500.- | 45.- | 110.- | (129,240.-) | 500.- |
| 347. | วังพญาไท | 500.- | 31.50 | 96.50 | 650,390.- | 500.- |
| 348. | กองบังคับการตำรวจภูธร 2 ชลบุรี | 500.- | 18.- | 83.- | 939,960.- | 500.- |
| 349. | สาธารณสุขจังหวัดอ่างทอง | 500.- | 9.- | 74.- | 1,020,180.- | 500.- |
| 350. | โรงพยาบาลตรัง | 500.- | 10.80 | 75.80 | 1,435,420.- | 500.- |
| 351. | พนักงานสหกรณ์ลพบุรี | 500.- | 13.35 | 78.35 | 1,000,000.- | 500.- |
| 352. | กองบัญชาการช่วยรบที่ 4 | 500.- | 95.40 | 160.40 | 960,390.- | 500.- |
| 353. | พนักงานยาสูบ | 500.- | 119.25 | 184.25 | 8,748,100.- | 500.- |
| 354. | พนักงานยาสูบแพร่ | 500.- | - | 65.- | 598,580.- | 500.- |
| 355. | พนักงานโรงพยาบาลราชบุรี | 500.- | 162.75 | 227.75 | (977,120.-) | 500.- |
| 356. | กระดาดไทย | 500.- | 81.- | 146.- | (148,380.-) | 500.- |
| 357. | พนักงานด้านปฏิบัติการก๊าซธรรมชาติ | 500.- | 14.10 | 79.10 | 535,290.- | 500.- |
| 358. | บริษัท เชนเนอร์นิสต์ (ประเทศไทย) | 500.- | 42.90 | 102.48 | 312,150.- | 500.- |

| ที่ | รายการ | วันที่ 31 ธ.ค. 28 | เงินต้นผล | ค่าขาด | รวม | ทุนเรือนหุ้น '28 | หุ้น 31 มี.ค. '29 |
|------|---|-------------------|------------|-----------|--------------|------------------|-------------------|
| 359. | สำนักงานสงเคราะห์สวนยางภูเก็ต | 500.- | 54.16 | 13.95 | 68.11 | 224,520 | 500.- |
| 360. | โรงพยาบาลชุมพร | 500.- | 32.50 | 48.90 | 81.40 | 864,850.- | 500.- |
| 361. | วิทยาลัยป้องกันราชอาณาจักร +
โรงเรียนเสนาธิการทหาร | 500.- | 3,195.81 | 2,408.58 | 5,604.39 | | * |
| 362. | สาธารณสุขุณกรพนม | 500.- | 27.08 | 30.60 | 57.68 | 1,634,660.- | 500.- |
| 363. | สาธารณสุขจังหวัดอุบลราชธานี | 500.- | 32.50 | 216.- | 248.50 | 701,260.- | 500.- |
| 364. | พนักงานยาสูบเชียงราย | 500.- | 32.50 | 145.35 | 177.85 | 9,384,570.- | 500.- |
| 365. | พนักงานยาสูบนครพนม | 500.- | 32.50 | - | 32.50 | 658,350.- | 500.- |
| 366. | โรงพยาบาลลำปาง | 500.- | 27.08 | 18.- | 45.08 | 540,470.- | 500.- |
| | | 500.- | 21.66 | 50.10 | 71.76 | 3,789,340.- | 500.- |
| | | | 173.32 | 460.05 | 633.37 | | |
| | | | 950,802.21 | 67,678.51 | 1,018,480.72 | | |

** หมายถึง สหกรณ์ผู้ถือหุ้นเกินกว่าหลักเกณฑ์ที่กำหนดเทียบกับสหกรณ์สมาชิกทั้งหมด = 21.04%

* หมายถึง สหกรณ์ผู้ถือหุ้นตามหลักเกณฑ์ที่กำหนดเทียบกับสหกรณ์สมาชิกทั้งหมด = 6.83%

() หมายถึง ทุนหรือหุ้นของปี 2527

ในระหว่างปี 2528 ชุมนุมสหกรณ์ออมทรัพย์ฯ ได้อนุมัติให้กู้ยืมแก่บรรดาสหกรณ์สมาชิก จำนวน 53 ราย เป็นเงินให้กู้ยืมทั้งสิ้น 52.28 ล้านบาท และได้จ่ายเงินกู้ไปในระหว่างปี 2528 จำนวน 52.28 ล้านบาท

ความสามารถในการให้กู้ยืมเพิ่มสูงมากขึ้นในปี 2528 เนื่องจากได้รับเงินทุนหมุนเวียนจาก สหกรณ์สมาชิกโดยขายตัวสัญญาใช้เงินให้แก่สหกรณ์สมาชิกที่มีเงินทุนหมุนเวียนเหลือจากการดำเนินการ ให้กู้ยืมแก่สมาชิกในสหกรณ์ของตน ทำให้ได้รับเงินทุนเสริมมากขึ้นจากเงินทุนเรือนหุ้นที่สูงขึ้น พร้อมทั้งการชำระคืนเงินกู้ของสหกรณ์สมาชิกผู้กู้ยืมมีอัตราสูง

รายละเอียดจำนวนเงินให้กู้ยืมแก่บรรดาสหกรณ์สมาชิกในระหว่างปี 2528 มีรายชื่อดังต่อไปนี้ (ตารางรายละเอียด).....

รายละเอียดเงินให้กู้แก่บรรดาสหกรณ์สมาชิกในระหว่างปี 2528

| ที่ | ชื่อ | |
|-----|---|-----|
| 1. | สอ. ครุนนทบุรี จำกัด | ๑๖๖ |
| 2. | สอ. ครูเลย จำกัด | ๑๖๖ |
| 3. | สอ. และการชนกิจ ม. ราม จำกัด | ๑๖๖ |
| 4. | สอ. ตำรวจนราธิวาส จำกัด | ๑๖๖ |
| 5. | สอ. สาธารณสุขตรัง จำกัด | ๑๖๖ |
| 6. | สอ. การไฟฟ้าฝ่ายผลิตฯ จำกัด | ๑๖๖ |
| 7. | สอ. ครุมหาสารคาม จำกัด | ๑๖๖ |
| 8. | สอ. ครูอ่างทอง จำกัด | ๑๖๖ |
| 9. | สอ. หน่วยกลางกรมตำรวจ จำกัด | ๑๖๖ |
| 10. | สอ. ครูอุดรดิถี จำกัด | ๑๖๖ |
| 11. | สอ. ครูสงขลา จำกัด | ๑๖๖ |
| 12. | สอ. ครุนครศรีธรรมราช จำกัด | ๑๖๖ |
| 13. | สอ. ข้าราชการกรมสรรพสามิต จำกัด | ๑๖๖ |
| 14. | สอ. โรงพยาบาลหัวเฉียว จำกัด | ๑๖๖ |
| 15. | สอ. ครูชัยนาท จำกัด | ๑๖๖ |
| 16. | สอ. ครูลพบุรี จำกัด | ๑๖๖ |
| 17. | สอ. สาธารณสุขหนองราย จำกัด | ๑๖๖ |
| 18. | สอ. กรมทรัพย์สินทางวัฒนธรรม จำกัด | ๑๖๖ |
| 19. | สอ. ตำรวจทางหลวง จำกัด | ๑๖๖ |
| 20. | สอ. สำนักงานคณะกรรมการป้องกันและปราบปราม ยาเสพติด จำกัด | ๑๖๖ |
| 21. | สอ. ครุนครปฐม จำกัด | ๑๖๖ |
| 22. | สอ. สาธารณสุขกระบี่ จำกัด | ๑๖๖ |
| 23. | สอ. ครูสตูล จำกัด | ๑๖๖ |
| 24. | สอ. กรมธนารักษ์ จำกัด | ๑๖๖ |

ที่... ชื่อ... ปีงบประมาณ... ๒๕๒๘

- 25. สอ. มหาวิทยาลัยสงขลานครินทร์ จำกัด
- 26. สอ. ครูภาพสีนธ์ จำกัด
- 27. สอ. ครูศรีสะเกษ จำกัด
- 28. สอ. เจ้าหน้าที่สำนักงานเลขานุการครูสภา จำกัด
- 29. สอ. ครูเชียงราย จำกัด
- 30. สอ. ครูนันทบุรี จำกัด
- 31. สอ. บริษัท ไทยเสรีห้องเย็น จำกัด
- 32. สอ. ครูน่าน จำกัด
- 33. สอ. ครูพะเยา จำกัด
- 34. สอ. ครูร้อยเอ็ด จำกัด
- 35. สอ. ตำรวจเลย จำกัด
- 36. สอ. สาธารณสุขนครศรีธรรมราช จำกัด
- 37. สอ. สาธารณสุขสุราษฎร์ธานี จำกัด
- 38. สอ. ครูขอนแก่น จำกัด
- 39. สอ. ร.พ.ช. ตาก จำกัด
- 40. สอ. ครูมุกดาหาร จำกัด
- 41. สอ. ครูเลย จำกัด
- 42. สอ. ตำรวจตรัง จำกัด
- 43. สอ. พนักงานโรงงานทอผ้าพิษณุโลก จำกัด
- 44. สอ. ครูหนองคาย จำกัด
- 45. สอ. เจ้าหน้าที่องค์การค้ำครูสภา จำกัด
- 46. สอ. กรมวิชาการเกษตร จำกัด
- 47. สอ. ศูนย์การสุนัขทหาร จำกัด
- 48. สอ. ตำรวจภูเก็ต จำกัด
- 49. สอ. การท่องเที่ยวแห่งประเทศไทย จำกัด
- 50. สอ. วชิรพยาบาล จำกัด

เมื่อวันต้นปี 2528 ชุมชนสหกรณ์ออมทรัพย์ฯ มีลูกหนี้ยกยอดมาจากปีก่อน 23.9 ล้านบาท และได้ให้กู้ยืมไประหว่างปี 2528 เพิ่มขึ้น 52.3 ล้านบาท เมื่อหักเงินรับชำระคืนในระหว่างปี 2528 จำนวน 41.1 ล้านบาท จึงเป็นจำนวนลูกหนี้อยู่ระหว่างการส่งงวดชำระหนี้ เมื่อวันสิ้นปี 2528 จำนวน 35.1 ล้านบาท ยอดลูกหนี้อยู่ระหว่างการชำระหนี้สูงขึ้นกว่าปีก่อนร้อยละ 47.27

ยอดเงินกู้

| ปี | ยอดคงค้างต้นปี | เงินกู้ระหว่างปี | ชำระคืนระหว่างปี | ยอดคงค้างสิ้นปี |
|------|----------------|------------------|------------------|-----------------|
| 2523 | 9,230,000 | 6,800,000 | 6,090,000 | 9,940,000 |
| 2524 | 9,940,000 | 9,100,000 | 8,705,000 | 10,335,000 |
| 2525 | 10,335,000 | 12,450,000 | 9,250,000 | 13,502,419 |
| 2526 | 13,502,419 | 16,350,000 | 8,903,785 | 20,936,833 |
| 2527 | 20,936,833 | 25,870,000 | 22,921,000 | 23,885,833 |
| 2528 | 23,885,833 | 42,380,000 | 41,090,003 | 35,175,830 |

เงินให้กู้ยืมแก่สหกรณ์สมาชิกจำนวน 53 ราย เป็นจำนวนเงินทั้งสิ้น 52.28 ล้านบาท มีอัตราเพิ่มขึ้นกว่าปีก่อน ร้อยละ 102.47 หรือประมาณหนึ่งเท่าตัว การให้กู้ยืมเฉลี่ยต่อสหกรณ์มีระดับสูงขึ้นกว่าเดิม โดยมีรายเฉลี่ยให้กู้ยืมต่อราย 988,302 บาท

เงินให้กู้แก่สมาชิก

| ปี | ราย | จำนวนเงิน | เพิ่มจากปีก่อนร้อยละ | เฉลี่ยต่อสหกรณ์ |
|------|-----|------------|----------------------|-----------------|
| 2523 | 19 | 6,800,000 | - | 357,894 |
| 2524 | 14 | 9,100,000 | 33.82 | 650,000 |
| 2525 | 24 | 12,418,000 | 36.46 | 517,416 |
| 2526 | 25 | 16,238,000 | 31.76 | 649,520 |
| 2527 | 36 | 65,870,000 | 59.32 | 718,611 |
| 2528 | 53 | 52,380,000 | 102.47 | 988,308 |

หน้าที่ของชุมนุมสหกรณ์ออมทรัพย์ฯ เกี่ยวกับบทบาทในการเป็นศูนย์กลางการเงินของสหกรณ์สมาชิก กำหนดไว้ในวัตถุประสงค์ของชุมนุมสหกรณ์ฯ ดังนี้

ข้อ (7) รับเงินฝากของสมาชิก และจัดหาทุนโดยวิธีอื่น และ

ข้อ (8) ให้เงินกู้แก่สหกรณ์สมาชิก หรือแก่สหกรณ์อื่น

เรื่องรับฝากของชุมนุมสหกรณ์ออมทรัพย์ฯ มีแนวโน้มลดต่ำลงในระยะสองปีที่ผ่านมา เงินฝากที่ดำรงอยู่เป็นเงินฝากของสถาบันสหกรณ์เป็นส่วนใหญ่ ส่วนเงินฝากของสหกรณ์และเอกชนมีสภาพการเคลื่อนไหวไม่แน่นอน และถ้าอัตราดอกเบี้ยที่ฝากไว้ ณ ชุมชุมสหกรณ์ฯ มีอัตราต่ำกว่าที่อื่น ก็เป็นการยากลำบากที่จะรักษาเงินฝากไว้ได้

ในปี 2528 ชุมชุมสหกรณ์ออมทรัพย์ฯ จึงต้องใช้วิธีใหม่ในการระดมทุนเพื่อสนองวัตถุประสงค์ข้อ (8) ดังกล่าว เสริมการเพิ่มหุ้นที่สหกรณ์สมาชิกต้องถือตามข้อบังคับโดยการกู้ยืมจากสหกรณ์สมาชิกใช้เอกสารทางการเงินที่เรียกว่าตัวสัญญาใช้เงิน เสริมการสัญญาทางการเงินที่ชุมนุมสหกรณ์ออมทรัพย์ฯ ได้ทำความตกลงกู้ยืมระหว่างชุมนุมสหกรณ์ออมทรัพย์ฯ กับสหกรณ์สมาชิก

เพื่อสนับสนุนวัตถุประสงค์ข้อ (8) ดังกล่าวข้างต้น สหกรณ์สมาชิกหลายแห่งได้ถือหุ้นเรือนหุ้นของชุมนุมสหกรณ์ออมทรัพย์ฯ สูงกว่าที่กำหนดไว้ในข้อบังคับ และสามารถพิจารณาได้จากตารางรายละเอียดการถือหุ้นและเงินปันผล ซึ่งจะแสดงให้เห็นรายชื่อของสหกรณ์สมาชิกดังกล่าว และจะสามารถเห็นว่าสหกรณ์สมาชิกแห่งใดที่ยังถือหุ้นต่ำกว่าข้อบังคับ

| | | |
|--|------------|--------------|
| 000.0 การระดมเงินทุนโดยใช้สัญญาเงินระหว่างชุมนุมสหกรณ์ออมทรัพย์ฯ และสหกรณ์สมาชิกในปี 2528 ทำให้ชุมนุมสหกรณ์ฯ ได้รับเงินกู้ตามสัญญาการเงิน ดังนี้ | 000,282,01 | ๕๕๕๕ |
| 1. สหกรณ์ออมทรัพย์พนักงานบริษัท การบินไทย จำกัด | ๕14,504,๕1 | ๕๕๕๕ |
| 2. สหกรณ์ออมทรัพย์การไฟฟ้าฝ่ายผลิตแห่งประเทศไทย จำกัด | ๕๕๕,๕๕๕,๕๕ | ๕๕๕๕ |
| 3. สหกรณ์ออมทรัพย์วชิรพยาบาล จำกัด | ๕๕๕,๕๕๕,๕๕ | ๕๕๕๕ |
| รวมแหล่งเงินทุนได้จากสัญญาการเงินทั้งสิ้น | | 16.3 ล้านบาท |

การระดมเงินทุนจากการกู้ยืมโดยใช้ตัวสัญญาใช้เงิน อัตราดอกเบี้ยเคลื่อนไหวตามสภาพของอัตราดอกเบี้ยในตลาดการเงินโดยใช้ตัวสัญญาใช้เงินมีกำหนดระยะเวลาตั้งแต่หนึ่งเดือนขึ้นไป เป็นผลให้ชุมนุมสหกรณ์ออมทรัพย์ฯ สามารถระดมทุนจากวิธีนี้ได้จากสหกรณ์สมาชิก ดังนี้

| | | |
|--|------------|--------------|
| 1. สหกรณ์ออมทรัพย์มหาวิทยาลัยเกษตรศาสตร์ จำกัด | | 11.4 ล้านบาท |
| 2. สหกรณ์ออมทรัพย์การไฟฟ้าฝ่ายผลิตแห่งประเทศไทย จำกัด | | 6.0 ล้านบาท |
| 3. สหกรณ์ออมทรัพย์พนักงานบริษัท การบินไทย จำกัด | | 5.0 ล้านบาท |
| 4. สหกรณ์ออมทรัพย์มหาวิทยาลัยมหิดล จำกัด | | 2.5 ล้านบาท |
| 5. สหกรณ์ออมทรัพย์สำนักงานคณะกรรมการพัฒนาการเศรษฐกิจและสังคมแห่งชาติ จำกัด | 000,๕๕๕,๕1 | 1.42 บาท |
| 6. สหกรณ์ออมทรัพย์พนักงานกูดเยียร์ (ประเทศไทย) จำกัด | | 0.50 ล้านบาท |
| 7. สหกรณ์ออมทรัพย์กรมทรัพยากรธรณี จำกัด | | 0.20 ล้านบาท |
| 8. สหกรณ์ออมทรัพย์ตำรวจสอบสวนกลาง จำกัด | | 0.20 ล้านบาท |

การคืนผลประโยชน์กลับสู่สมาชิก

ชุมนุมสหกรณ์ออมทรัพย์แห่งประเทศไทย จำกัด เป็นองค์กรกลางระดับชาติของสหกรณ์ออมทรัพย์ มีวัตถุประสงค์ส่วนใหญ่ในการส่งเสริมเผยแพร่กิจการสหกรณ์ออมทรัพย์ แนะนำช่วยเหลือ การจัดตั้ง ดำเนินการ และจัดการ เป็นผู้แทนรักษาผลประโยชน์ส่วนรวมของสหกรณ์ออมทรัพย์ร่วมมือกับทางราชการ สันนิบาตสหกรณ์แห่งประเทศไทย และขบวนการสหกรณ์อื่น ๆ และองค์การระหว่างประเทศ จัดการศึกษาอบรมกรรมการเจ้าหน้าที่ และสมาชิกของสหกรณ์ออมทรัพย์ จัดให้มีบริการคุ้มครองการออมทรัพย์และบริการคุ้มครองเงินกู้ของสมาชิก และหน้าที่สนับสนุนกิจการอื่น ๆ

เนื่องจากชุมนุมสหกรณ์ออมทรัพย์ฯ มิได้เก็บค่าบำรุงจากสหกรณ์สมาชิก เพื่อดำเนินการตามวัตถุประสงค์ดังกล่าวข้างต้น การบริหารงานของชุมนุมสหกรณ์ออมทรัพย์ฯ ย่อมจะต้องมีค่าใช้จ่ายเกิดขึ้นเพื่อจัดบริการต่าง ๆ แก่บรรดาสมาชิก ในปัจจุบันชุมนุมสหกรณ์ออมทรัพย์ฯ จึงต้องอาศัยรายได้จากดอกเบี้ยเงินกู้ที่ได้รับจากการให้กู้ยืมเงินจากหุ้นเรือนหุ้นและจากการหาเงินกู้เพื่อเสริม

รายได้ที่จะได้รับจากดอกเบี้ยเงินให้กู้ และหารายได้จากการขายเครื่องเขียนแบบพิมพ์ต่าง ๆ ที่จำหน่ายให้แก่สหกรณ์สมาชิก รวมทั้งหารายได้จากการตรวจสอบกิจการที่บริการให้แก่สหกรณ์สมาชิก

บทบาทของชุมนุมสหกรณ์ออมทรัพย์ฯ จึงถูกจำกัดอยู่ที่ขีดความสามารถของรายได้ที่นำมาเพื่อจัดจ้างพนักงานของชุมนุมสหกรณ์ออมทรัพย์ฯ เพื่อให้บริการดังกล่าว ซึ่งเมื่อเปรียบเทียบกับกิจการของวัตถุประสงค์ของข้อบังคับของชุมนุมสหกรณ์ออมทรัพย์ฯ นับว่ายังไม่พอจะดำเนินการได้สมบูรณ์ตามที่กำหนดไว้ในข้อบังคับได้

การดำเนินงานของชุมนุมสหกรณ์ออมทรัพย์ฯ ในเชิงธุรกิจก่อให้เกิดรายได้จาก เงินให้กู้ยืมแก่บรรดาสหกรณ์สมาชิกที่ยังต้องการเงินทุนหมุนเวียน รวมทั้งการขายเครื่องเขียนแบบพิมพ์และค่าตอบแทนบริการตรวจสอบกิจการของสหกรณ์ เมื่อหักค่าใช้จ่ายต่าง ๆ และมีกำไรสุทธิประจำปี 2528 มีจำนวน 1,263,618.73 บาท และได้จัดสรรกำไรและคืนเงินส่วนลดให้แก่สหกรณ์สมาชิกดังนี้

(1) เงินปันผล

คณะกรรมการดำเนินการจะเสนอที่ประชุมใหญ่สามัญประจำปี 2529 จัดสรรกำไรจ่ายเป็นเงินปันผลตามหุ้นให้แก่สหกรณ์สมาชิกในอัตราร้อยละ 13 เป็นจำนวนเงิน 950,802.21 บาท สูงกว่าปีก่อนร้อยละ 28.92

(2) เงินส่วนลด

ยอดจำหน่ายเครื่องเขียนแบบพิมพ์ของชุมนุมสหกรณ์ออมทรัพย์ฯ สำหรับปี 2528 มีจำนวนเงิน 2,470,903.50 บาท และจะจ่ายเงินส่วนลดให้แก่สหกรณ์สมาชิกที่ซื้อเครื่องเขียนแบบพิมพ์กับชุมนุมสหกรณ์ออมทรัพย์ฯ เป็นจำนวนเงินทั้งสิ้น 67,678.51 บาท หรือร้อยละ 3 ของยอดเงินที่สหกรณ์สมาชิกซื้อกับชุมนุมสหกรณ์ออมทรัพย์ฯ

ผลประโยชน์ที่คืนกลับสู่สมาชิก

| | 2523 | 2524 | 2525 | 2526 | 2527 | 2528 |
|-----------------------|------------|------------|------------|------------|------------|------------|
| เงินปันผล (บาท) | 144,706.71 | 276,798.88 | 372,314.97 | 500,795.67 | 737,536.42 | 950,802.21 |
| ร้อยละ | 8 | 12.5 | 13 | 13 | 13 | 13 |
| เงินส่วนลด (บาท) | 49,753.27 | 56,023.86 | 61,277.70 | 62,872.53 | 52,982.78 | 67,678.51 |
| ร้อยละ | 3 | 3 | 3 | 3 | 3 | 3 |
| ดอกเบี้ยเงินฝากร้อยละ | 12 | 13 | 12 | 13 | 13 | 13 |

(3) เงินฝาก

อัตราดอกเบี้ยเงินรับฝากของชุมนุมสหกรณ์ออมทรัพย์ฯ ในปี 2528 ร้อยละ 13 ต่อปีตลอดทั้งปี โดยไม่มีการเปลี่ยนแปลงและอัตราดอกเบี้ยเงินฝากนี้ยังอยู่ในระดับเดิม ถึงแม้ว่าอัตราดอกเบี้ยเงินฝากของสถาบันการเงินต่าง ๆ ได้ลดลงมากหลังจากวันที่ 5 มีนาคม 2529 คาดว่าส่วนต่างนี้จะส่งเสริมให้มีสถาบันและผู้สนใจอื่นเพิ่มเงินฝากไว้กับชุมนุมสหกรณ์ออมทรัพย์ฯ ในปี 2529

(4) การตรวจสอบกิจการภายใน

จำนวนสหกรณ์สมาชิกที่ใช้บริการตรวจสอบภายในของชุมนุมสหกรณ์ออมทรัพย์ฯ เมื่อวันที่ 31 ธันวาคม 2528 มีจำนวน 25 สหกรณ์

สหกรณ์สมาชิกที่เลิกใช้บริการของชุมนุมสหกรณ์ฯ คือ

- (1) สหกรณ์ออมทรัพย์ข้าราชการกรมการรักษาดินแดน จำกัด
- (2) สหกรณ์ออมทรัพย์กองบินตำรวจ จำกัด

และมีสหกรณ์สมาชิกขอใช้บริการตรวจสอบกิจการเพิ่มขึ้นในปี 2528 คือ

- (1) สหกรณ์ออมทรัพย์ตำรวจสอบสวนกลาง จำกัด
- (2) สหกรณ์ออมทรัพย์มหาวิทยาลัยศิลปากร จำกัด
- (3) สหกรณ์ออมทรัพย์เทคโนโลยีพระจอมเกล้า พระนครเหนือ จำกัด
- (4) สหกรณ์ออมทรัพย์พนักงานการประปานครหลวง จำกัด
- (5) สหกรณ์ออมทรัพย์การท่องเที่ยวแห่งประเทศไทย จำกัด

รายชื่อสหกรณ์สมาชิกที่ใช้บริการตรวจสอบกิจการภายในของชุมนุมสหกรณ์ออมทรัพย์ฯ เมื่อวันที่ 31 ธันวาคม 2528 มีดังต่อไปนี้

- 1. สอ. ข้าราชการกระทรวงมหาดไทย จำกัด
- 2. สอ. โรงพยาบาลหัวเฉียว จำกัด
- 3. สอ. มหาวิทยาลัยมหิดล จำกัด
- 4. สอ. มหาวิทยาลัยศรีนครินทรวิโรฒ จำกัด
- 5. สอ. วชิรพยาบาล จำกัด
- 6. สอ. สถาบันบัณฑิตพัฒนบริหารศาสตร์ จำกัด
- 7. สอ. ข้าราชการส่งเสริมการเกษตร จำกัด
- 8. สอ. กรมแรงงาน จำกัด
- 9. สอ. มหาวิทยาลัยเกษตรศาสตร์ จำกัด

| | | | |
|-------------------------------------|--|--|--------------------|
| 10. สอ. ตำรวจทางหลวง จำกัด | | | |
| 11. สอ. ตำรวจตระเวนชายแดน จำกัด | | | (ทรม) คณะผู้บริหาร |
| 12. สอ. กรมพลศึกษาทหารอากาศ จำกัด | | | คณะผู้บริหาร |
| 13. สอ. 17 รามอินทรา จำกัด | | | (ทรม) คณะผู้บริหาร |
| 14. สอ. พนักงานบริการบินไทย จำกัด | | | คณะผู้บริหาร |
| 15. สอ. มหาวิทยาลัยธรรมศาสตร์ จำกัด | | | คณะผู้บริหาร |
| 16. สอ. กระทรวงยุติธรรม จำกัด | | | |
| 17. สอ. กรมอุทกหารเรือ จำกัด | | | |

- 18. สอ. ครูผู้บริหารโรงเรียนราษฎร์ จำกัด
- 19. สอ. กองบังคับการตำรวจสื่อสาร จำกัด
- 20. สอ. โรงเรียนราษฎร์ จำกัด
- 21. สอ. ตำรวจสอบสวนกลาง จำกัด

22. สอ. มหาวิทยาลัยศิลปากร จำกัด
 23. สอ. สถาบันเทคโนโลยีพระจอมเจ้าพระนครเหนือ จำกัด
 24. สอ. พนักงานการประปานครหลวง จำกัด
 25. สอ. การท่องเที่ยวแห่งประเทศไทย จำกัด

อัตราค่าบริการตรวจสอบฯ ของชุมนุมสหกรณ์ออมทรัพย์ฯ เป็นอัตราเดียวกันกับอัตราปี 2528 มีตารางข้างล่างนี้

| จำนวนสมาชิก | อัตราราย/เดือน | รวม | รวมสะสม |
|-----------------|----------------|-------|---------|
| 1 ถึง 1,000 | 0.75 | 750 | 750 |
| 1,001 ถึง 2,000 | 0.70 | 700 | 1,450 |
| 2,001 ถึง 3,000 | 0.65 | 650 | 2,100 |
| 3,001 ถึง 5,000 | 0.60 | 1,200 | 3,300 |
| 5,001 ถึง 8,000 | 0.55 | 1,650 | 4,950 |
| 8,001 ขึ้นไป | | | |

หมายเหตุ อัตราค่าบริการที่ต่ำสุด ถ้าสหกรณ์ดำเนินงานไม่เกิน 3 ปี ค่าบริการ 500 บาทต่อเดือน
 ถ้าดำเนินงานมากเกิน 3 ปี ค่าบริการ 700 บาทต่อเดือน

ในระหว่างปี 2528 กรมการการศึกษา ได้จัดให้มีการสัมมนาพนักงานตรวจสอบกิจการ
 ของชุมนุมสหกรณ์ฯ หลักสูตรการตรวจสอบกิจการภายในเพื่อเพิ่มพูนความรู้และความสามารถในการ
 การตรวจสอบหนึ่งครั้ง

(5) การหาแหล่งเงินกู้ให้แก่สหกรณ์สมาชิก

ในปี 2528 ชุมชนสหกรณ์ออมทรัพย์ฯ ได้ให้กู้ยืมแก่บรรดาสหกรณ์สมาชิกโดยตรงเป็น
 จำนวนเงิน 52.3 ล้านบาท สูงกว่าปี 2527 ถึงร้อยละ 102.47

ในการประชุมสัมมนาพบวิชาการที่ชุมนุมสหกรณ์ออมทรัพย์ฯ ได้จัดในภาคต่าง ๆ ของ
 ประเทศได้มีการติดต่อระหว่างสหกรณ์สมาชิกผู้เข้าร่วมการสัมมนาที่มีความต้องการเงินกู้และสหกรณ์
 สมาชิกที่มีความประสงค์จะให้กู้ จึงเป็นการพบปะระหว่างผู้กู้และผู้ให้กู้ด้วยกันเอง ปรากฏได้ผลดี
 และได้เกิดการทำสัญญากู้ยืมกันระหว่างสหกรณ์สมาชิกอันเป็นผลพลอยได้ของการประชุมสัมมนา
 ทางวิชาการ

(6) การวิเคราะห์ห้วงดุล กำไรขาดทุน

1. ผลตอบแทนจากเงินลงทุนของผู้ถือหุ้น $\left(\frac{\text{กำไรสุทธิ}}{\text{ทุนเรือนหุ้น}} \times 100 \right)$

ผลตอบแทนจากเงินลงทุนของผู้ถือหุ้นของชุมนุมสหกรณ์ออมทรัพย์ฯ ลดลงเหลือร้อยละ 14.31 เนื่อง
 จากการดำรงสภาพคล่องเพื่อรับภาระในการถอนตัวสัญญาใช้เงิน ด้วยการลงทุนในพันธบัตรรัฐบาล
 ซึ่งมีผลตอบแทนการลงทุนต่ำ

อัตราผลตอบแทนดังกล่าวยังสามารถจ่ายเงินปันผลตามหุ้นได้ในอัตราร้อยละ 13

2. ประสิทธิภาพของการใช้ทุนรวม (กำไรสุทธิ × 100)
ทุนรวม

กำไรสุทธิเทียบกับทุนรวมหรือส่วนของผู้ถือหุ้นได้ลดต่ำลงเป็นร้อยละ 9.87 ในปี 2528 เปรียบเทียบกับปี 2527 ซึ่งมีอัตราร้อยละ 11.29 มีลักษณะปัญหาคล้ายคลึงกับผลตอบแทนจากเงินลงทุนของผู้ถือหุ้น

3. ประสิทธิภาพของผลกำไรต่อสินทรัพย์ (กำไรสุทธิ × 100)
สินทรัพย์

กำไรสุทธิเทียบกับสินทรัพย์ทั้งหมดของชุมนุมสหกรณ์ออมทรัพย์ฯ แสดงความสามารถในการหากำไรสุทธิจากสินทรัพย์ได้ลดต่ำลง ในปี 2528 ในอัตราร้อยละ 2.53 ต่ำกว่าปี 2527 ซึ่งมีอัตราร้อยละ 4.08 การบริหารเงินลงทุนมุ่งไปทางความปลอดภัยของการลงทุนในการพิทักษ์สภาพคล่อง

4. เงินให้กู้เทียบกับสินทรัพย์ (เงินให้กู้ × 100)
สินทรัพย์ทั้งหมด

ในปี 2528 ชุมชนสหกรณ์ออมทรัพย์ฯ บริหารเงินให้กู้ต่ำลงเหลือร้อยละ 71.72 กล่าวคือสินทรัพย์ 100 บาท นำออกให้กู้ยืม 71.72 บาท ต่ำกว่าปี 2527 ซึ่งมีอัตราร้อยละ 85.70 แต่ด้วยการลงทุนในพันธบัตรรัฐบาลแล้ว อัตรานี้มีจำนวนร้อยละ 91.94 แสดงการให้เงินกู้และพักเงินโดยการลงทุนร่วมกันสูงขึ้น

สรุปการวิเคราะห์ ทำให้มองเห็นว่าชุมนุมสหกรณ์ออมทรัพย์ฯ ยังมีปัญหาเกี่ยวกับฐานที่ก่อให้เกิดรายได้ในอัตราสูงในปี 2528 และฐานรายได้อื่น ๆ จากการขายแบบพิมพ์และค่าบริการ ตรวจสอบกิจการจะต้องมีรายได้เหนือรายจ่ายสูงขึ้นกว่าปัจจุบันและการแสวงหาแหล่งรายได้จากการดำรงสภาพคล่องให้ได้ผลตอบแทนสูง

คณะกรรมการดำเนินการชุดใหม่จะต้องพิจารณาการแก้ไขปัญหาคือ

- (1) การระดมทุนให้กู้ยืม ให้มีจำนวนมากเพื่อหารายได้จากการให้กู้ยืมมากขึ้น
- (2) ในการดำรงสภาพคล่องจะต้องแสวงหาวิธีการลงทุนที่ให้ผลตอบแทนสูง และให้ความปลอดภัยเพียงพอ
- (3) หารายได้จากการขายแบบพิมพ์และการตรวจสอบกิจการให้มีรายได้เหนือรายจ่ายสนับสนุนรายได้ของชุมนุมสหกรณ์ออมทรัพย์ อีกทางหนึ่ง

| | 2523 | 2524 | 2525 | 2526 | 2527 | 2528 |
|-----------------------------------|-------|-------|-------|-------|-------|-------|
| ผลตอบแทนจากเงินลงทุนของผู้ถือหุ้น | | | | | | |
| (กำไรสุทธิ × 100)
ทุนเรือนหุ้น | 19.58 | 25.60 | 23.62 | 18.51 | 17.42 | 14.31 |
| ประสิทธิภาพของการใช้ทุนรวม | | | | | | |
| (กำไรสุทธิ × 100)
ทุนรวม | 12.79 | 15.22 | 13.60 | 11.69 | 11.29 | 9.87 |

| | | | | | | |
|---|-------|--------------------|-------|-------|-------|--------|
| ประสิทธิภาพของผลกำไรต่อสินทรัพย์
(กำไรสุทธิ × 100)
สินทรัพย์ | 3.48 | 5.81 | 4.93 | 3.67 | 4.08 | 2.53 |
| เงินให้กู้เทียบกับสินทรัพย์
(เงินให้กู้ × 100)
สินทรัพย์ทั้งหมด | | 89.36 | 90.98 | 83.59 | 85.70 | 71.72 |
| | | (รวมพันธบัตรรัฐบาล | | | | 91.94) |
| เงินรับฝากและเงินกู้เทียบกับหนี้สินและทุน
(เงินฝากและเงินกู้ × 100)
หนี้สินและทุน | 56.20 | 57.57 | 62.67 | 54.08 | 67.51 | |

รายงานผลการดำเนินงานตามแผนงานประจำปี 2528

การระดมทุนของชุมนุมสหกรณ์ออมทรัพย์

ในปี 2528 ชุมชุมสหกรณ์ออมทรัพย์ฯ ได้ทำสัญญาการเงินกำหนดวงเงินให้กู้ยืมระหว่างชุมนุมสหกรณ์ออมทรัพย์ฯ กับสหกรณ์สมาชิก ดังนี้

- | | |
|---|-------------|
| 1. สหกรณ์ออมทรัพย์การไฟฟ้าฝ่ายผลิตแห่งประเทศไทย จำกัด | 3.0 ล้านบาท |
| 2. สหกรณ์ออมทรัพย์พนักงานบริษัทการบินไทย จำกัด | 3.0 ล้านบาท |
| 3. สหกรณ์ออมทรัพย์วีรพยาบาล จำกัด | 5.0 ล้านบาท |

ชุมนุมสหกรณ์ออมทรัพย์ฯ ได้รับเงินกู้มาจากสหกรณ์ดังกล่าวจำนวน ล้านบาทในปี 2528 ในการทำสัญญาจะระบุจำนวนเงินที่อาจกู้ยืมระหว่างกัน ส่วนจำนวนที่ได้กู้ยืมระหว่างกันมีจำนวนตามแต่สหกรณ์คู่สัญญาจะมีเงินเหลือให้กู้ยืมได้

† ตัวสัญญาใช้เงิน

การกู้ยืมของชุมนุมสหกรณ์ออมทรัพย์ฯ ในรูปตัวสัญญาใช้เงินได้เป็นแหล่งหาเงินกู้ที่เพิ่มความสำคัญมากขึ้นในปี 2528 แสดงถึงนโยบายการหาทุนลักษณะนี้มีหนทางจะเป็นผลดีแก่ชุมนุมสหกรณ์ออมทรัพย์ฯ ในอนาคต

จำนวนเงินที่สามารถกู้ยืมมาได้โดยการใช้ตัวสัญญาใช้เงินในปี 2528 มีดังนี้

- | | |
|--|--------------|
| 1) สหกรณ์ออมทรัพย์มหาวิทยาลัยเกษตรศาสตร์ จำกัด | 11.4 ล้านบาท |
| 2) สหกรณ์ออมทรัพย์การไฟฟ้าฝ่ายผลิตแห่งประเทศไทย จำกัด | 6.0 ล้านบาท |
| 3) สหกรณ์ออมทรัพย์พนักงานบริษัทการบินไทย จำกัด | 5.0 ล้านบาท |
| 4) สหกรณ์ออมทรัพย์มหาวิทยาลัยมหิดล จำกัด | 2.5 ล้านบาท |
| 5) สหกรณ์ออมทรัพย์สำนักงานคณะกรรมการพัฒนาการเศรษฐกิจและสังคมแห่งชาติ จำกัด | 1.42 ล้านบาท |
| 6) สหกรณ์ออมทรัพย์พนักงานกูดเฮียร์ (ประเทศไทย) จำกัด | 0.5 ล้านบาท |
| 7) สหกรณ์ออมทรัพย์กรมทรัพยากรธรณี จำกัด | 0.2 ล้านบาท |

8) สหกรณ์ออมทรัพย์ตำรวจสอบสวนกลาง จำกัด 0.2 ล้านบาท เป็นที่น่าสังเกตว่าสหกรณ์สมาชิกหลายแห่งที่ได้ซื้อตั๋วสัญญาใช้เงินจากชุมนุมสหกรณ์ออมทรัพย์ฯ โดยให้กู้ยืมระยะเวลาด้าน ๆ ซึ่งทำให้การบริหารการเงินของชุมนุมสหกรณ์ออมทรัพย์ฯ จะต้องดำรงสภาพคล่องสูง และมีสหกรณ์ที่ถือตั๋วสัญญาใช้เงินระยะเวลายาว ซึ่งเป็นประโยชน์ต่อการบริหารการเงินของชุมนุมสหกรณ์ออมทรัพย์ฯ มาก เนื่องจากสามารถให้กู้ยืมโดยมีปัญหาการรักษาสภาพคล่องต่ำได้

การจัดการประชุมสัมมนาวิชาการต่าง ๆ

ในช่วงอายุของคณะกรรมการดำเนินการประจำปี 2528 รองประธานกรรมการและกรรมการการศึกษา ได้จัดการประชุมสัมมนาในหัวข้อหลักสูตร 3 หลักสูตร คือ บทบาทของกรรมการดำเนินการควบคุมภายในและการตรวจสอบกิจการของสหกรณ์ และการบริหารการเงินเชิงปฏิบัติการของสหกรณ์ออมทรัพย์ ร่วมกับหลักสูตรต่อเนื่องจากคณะกรรมการดำเนินการชุดก่อนในหลักสูตรผู้จัดการกับกลไกการบริหารสหกรณ์เมื่อต้นปี 2528 อีกสองครั้ง รวมการจัดการประชุมสัมมนาในปี 2528 และต้นปี 2529 ทั้งสิ้น 11 ครั้ง 4 หลักสูตร และได้ดำเนินการประชุมสัมมนาคณะกรรมการดำเนินการของชุมนุมสหกรณ์ออมทรัพย์ฯ ในกรุงเทพฯ หนึ่งครั้งและสัมมนาพนักงานตรวจสอบกิจการของชุมนุมสหกรณ์ออมทรัพย์ฯ ที่ชะอำอีกหนึ่งครั้ง รวมทั้งสิ้น 13 ครั้ง

สรุปผลการประชุมสัมมนาของกรรมการดำเนินการ และพนักงานระดับสูงของสหกรณ์สมาชิกพร้อมทั้งวันที่ และสถานที่จัด และจำนวนผู้เข้าประชุมสัมมนา รวมทั้งจำนวนสหกรณ์ที่ส่งผู้เข้าร่วมการประชุมตามรายละเอียดตารางสรุปผลการประชุมสัมมนา

สรุป
ผลการสัมมนาประจำปี 2528
ของชุมนุมสหกรณ์ออมทรัพย์แห่งประเทศไทย จำกัด

| วัน เดือน ปี | สถานที่ | หัวข้อวิชา | จำนวน | |
|----------------|----------------------------------|---|-------|--------|
| | | | คน | สหกรณ์ |
| 16-17 ก.พ. 28 | โรงแรมเอเชียพญา จ.ชลบุรี | ผู้จัดการกับกลไกการบริหารสหกรณ์ | 71 | 43 |
| 16-17 มี.ค. 28 | โรงแรมสุคนธาหาดใหญ่ จ.สงขลา | ผู้จัดการกับกลไกการบริหารสหกรณ์ | 104 | 64 |
| 20-21 ก.ค. 28 | โรงแรมเชียงใหม่ฮิลล์ จ.เชียงใหม่ | บทบาทของกรรมการดำเนินการ | 217 | 130 |
| 24-25 ส.ค. 28 | โรงแรมสุคนธาหาดใหญ่ จ.สงขลา | บทบาทของกรรมการดำเนินการ | 102 | 68 |
| 21-22 ก.ย. 28 | โรงแรมแก่นอินน์ จ.ขอนแก่น | บทบาทของกรรมการดำเนินการ | 103 | 64 |
| 19-20 ต.ค. 28 | โรงแรมเชียงใหม่ฮิลล์ จ.เชียงใหม่ | การควบคุมภายในและการตรวจสอบกิจการของสหกรณ์ | 146 | 82 |
| 16-17 พ.ย. 28 | โรงแรมสุคนธาหาดใหญ่ จ.สงขลา | การควบคุมภายในและการตรวจสอบกิจการของสหกรณ์ | 101 | 58 |
| 21-22 ธ.ค. 28 | โรงแรมแก่นอินน์ จ.ขอนแก่น | การควบคุมภายในและการตรวจสอบกิจการของสหกรณ์ | 90 | 49 |
| 18-19 ม.ค. 29 | โรงแรมเชียงใหม่ฮิลล์ จ.เชียงใหม่ | การบริหารการเงินเชิงปฏิบัติของสหกรณ์ออมทรัพย์ | 103 | 57 |
| 22-23 ก.พ. 29 | โรงแรมแก่นอินน์ จ.ขอนแก่น | การบริหารการเงินเชิงปฏิบัติของสหกรณ์ออมทรัพย์ | 121 | 62 |
| 15-16 มี.ค. 29 | โรงแรมสุคนธาหาดใหญ่ จ.สงขลา | การบริหารการเงินเชิงปฏิบัติของสหกรณ์ออมทรัพย์ | 83 | 47 |

**สรุป
ผลการสัมมนาประจำปี 2528
ของชุมนุมสหกรณ์ออมทรัพย์แห่งประเทศไทย จำกัด**

| วัน เดือน ปี | สถานที่ | หัวข้อวิชา | จำนวน
คน | จำนวน
สหกรณ์ |
|----------------|----------------------------------|---|-------------|-----------------|
| 16-17 ก.พ. 28 | โรงแรมเอเชียพญา จ.ชลบุรี | ผู้จัดการกับกลไกการบริหารสหกรณ์ | 71 | 43 |
| 16-17 มี.ค. 28 | โรงแรมสุคนธาหาดใหญ่ จ.สงขลา | ผู้จัดการกับกลไกการบริหารสหกรณ์ | 104 | 64 |
| 20-21 ก.ค. 28 | โรงแรมเชียงใหม่ฮิลล์ จ.เชียงใหม่ | บทบาทของกรรมการดำเนินการ | 217 | 130 |
| 24-25 ส.ค. 28 | โรงแรมสุคนธาหาดใหญ่ จ.สงขลา | บทบาทของกรรมการดำเนินการ | 102 | 68 |
| 21-22 ก.ย. 28 | โรงแรมแก่นอินน์ จ.ขอนแก่น | บทบาทของกรรมการดำเนินการ | 103 | 64 |
| 19-20 ต.ค. 28 | โรงแรมเชียงใหม่ฮิลล์ จ.เชียงใหม่ | การควบคุมภายในและการตรวจสอบกิจการของสหกรณ์ | 146 | 82 |
| 16-17 พ.ย. 28 | โรงแรมสุคนธาหาดใหญ่ จ.สงขลา | การควบคุมภายในและการตรวจสอบกิจการของสหกรณ์ | 101 | 58 |
| 21-22 ธ.ค. 28 | โรงแรมแก่นอินน์ จ.ขอนแก่น | การควบคุมภายในและการตรวจสอบกิจการของสหกรณ์ | 90 | 49 |
| 18-19 ม.ค. 29 | โรงแรมเชียงใหม่ฮิลล์ จ.เชียงใหม่ | การบริหารการเงินเชิงปฏิบัติของสหกรณ์ออมทรัพย์ | 103 | 57 |
| 22-23 ก.พ. 29 | โรงแรมแก่นอินน์ จ.ขอนแก่น | การบริหารการเงินเชิงปฏิบัติของสหกรณ์ออมทรัพย์ | 121 | 62 |
| 15-16 มี.ค. 29 | โรงแรมสุคนธาหาดใหญ่ จ.สงขลา | การบริหารการเงินเชิงปฏิบัติของสหกรณ์ออมทรัพย์ | 83 | 47 |

ที่ทำการของชุมนุมสหกรณ์ออมทรัพย์ฯ

อาคารชั้น 6 ของสหกรณ์เคหะสถานที่ชุมนุมสหกรณ์ออมทรัพย์ฯ ได้จัดซื้อเป็นที่ทำการถาวรให้ทำการปรับปรุงแก้ไขเสร็จ และรอการย้ายเข้าอยู่ในอาคารดังกล่าว เนื่องจากสหกรณ์เคหะสถานยังทำการก่อสร้างอาคารในชั้นสูง ๆ ขึ้นไปให้แล้วเสร็จและต้องจัดสร้างลิฟท์ที่พนักงานจะใช้ขึ้นลงให้เสร็จ ส่วนสายไฟฟ้า 3 สาย ทางสหกรณ์เคหะสถานยังไม่ได้ติดตั้ง ทำให้ไม่อาจใช้เครื่องปรับอากาศของชุมนุมสหกรณ์ออมทรัพย์ฯ ที่ติดตั้งไว้ได้ คาดว่าทางสหกรณ์เคหะสถานจะดำเนินการเสร็จในปี 2529 และชุมนุมสหกรณ์ออมทรัพย์ฯ จะย้ายเข้าไปใช้ที่ทำการใหม่นี้ได้

การจัดทำประกันแก่สหกรณ์สมาชิก

ชุมนุมสหกรณ์ออมทรัพย์ฯ ได้ร่วมถือหุ้นในการจัดตั้งบริษัท สหกรณ์ประกันภัย ร่วมกับสหกรณ์ประเภทต่าง ๆ ในประเทศไทย

ประสานงานกับกรมส่งเสริมสหกรณ์ในโครงการให้การศึกษาด้านสหกรณ์แก่สหกรณ์สมาชิก กรรมการดำเนินการของชุมนุมสหกรณ์ออมทรัพย์ฯ ได้รับมอบหมายสับเปลี่ยนกันเป็นวิทยากรบรรยาย เช่น การประชุมสมัชชาสหกรณ์ทั่วประเทศซึ่งได้เริ่มจัดขึ้นครั้งแรกที่กรุงเทพฯ

การจัดอบรมเจ้าหน้าที่ของชุมนุมสหกรณ์ออมทรัพย์ฯ

ในด้านการบริหารงานและการตรวจสอบ ได้จัดให้มีการสัมมนาโดยเชิญวิทยากรจากกรมตรวจสอบบัญชีสหกรณ์ เป็นการเสริมสร้างประสิทธิภาพในการตรวจสอบให้แก่เจ้าหน้าที่ของชุมนุมสหกรณ์ออมทรัพย์ฯ ทำให้สหกรณ์สมาชิกมารับบริการการตรวจสอบเพิ่มขึ้น

ทุนการศึกษาสำหรับโรงเรียนในท้องถิ่นก้นดาร์

ในปี 2527 ชุมชนสหกรณ์ออมทรัพย์ฯ ได้บริจาคเงินรายได้ ดอกผลกองทุนกลางเพื่อส่งเสริมการศึกษาแก่โรงเรียนในท้องถิ่นก้นดาร์ จำนวน 10 ทุน ๆ ละ 10,000 บาท เป็นเงิน 100,000 บาท

ในปี 2528 คณะกรรมการดำเนินการได้พิจารณาแล้วสมควรให้จัดสรรเป็นทุนเพื่อส่งเสริมการศึกษาแก่โรงเรียนในท้องถิ่นก้นดาร์จำนวน 7 ทุน โดยกำหนดให้สหกรณ์สมาชิกเสนอโครงการมาเพื่อขอรับทุน ทั้งนี้จะต้องเป็นโครงการที่มีวัตถุประสงค์อย่างใดอย่างหนึ่ง ดังต่อไปนี้

1. อาหารกลางวัน
2. ห้องสมุด
3. เสื้อผ้านักเรียน
4. น้ำสะอาด
5. อุปกรณ์เพื่อการศึกษา

ได้มีสหกรณ์สมาชิกเสนอโครงการพิจารณาขอรับทุนจำนวน 46 สหกรณ์รวม 53 โครงการ โดยคณะกรรมการได้คัดเลือกโครงการที่เหมาะสม เพื่อรับเงินสนับสนุนจากชุมนุมสหกรณ์ออมทรัพย์ฯ

จำนวน 11 โครงการ เป็นเงิน 71,000 บาท (เจ็ดหมื่นหนึ่งพันบาทถ้วน) ตามรายละเอียดดังต่อไปนี้

หลักเกณฑ์การพิจารณาให้ทุน

- สภาพทางภูมิศาสตร์
- ความเป็นไปได้ของโครงการ
- จำนวนประชากร ทุนจะทำประโยชน์
- ยังไม่เคยได้รับทุนจากชุมชนนุสหรณ์อ้อมทรัพย์ฯ
- อื่น ๆ

บัญชีรายละเอียดโครงการที่ได้รับความช่วยเหลือจากกองทุนเพื่อการศึกษา

ปี พ.ศ. 2529

| ลำดับ
ที่ | ชื่อสหกรณ์ที่ขอ | ชื่อโรงเรียน อำเภอ จังหวัด | ชื่อโครงการ | จำนวนเงิน |
|--------------|--------------------|---|---|----------------------------|
| 1. | สอ. ตชด. เขต 9 | ร.ร.อนุสรณ์ ตชด. 21
อ.เบตง จ.ยะลา | โครงการประปาภูเขา | 10,000- |
| 2. | สอ. ตำรวจกาฬสินธุ์ | ร.ร.บ้านท่างาม อ.คำม่วง
ร.ร.ทุ่งมนราษฎร์บำรุง อ.คำม่วง
ร.ร.หนองกุงกลาง อ.คำม่วง | โครงการอาหารกลางวัน
โครงการอาหารกลางวัน
โครงการอาหารกลางวัน | 3,000-
3,000-
5,000- |
| 3. | สอ. ครูตริง | ร.ร.บ้านหลังเขา อ.กันตัง | โครงการขุดบ่อน้ำ | 10,000- |
| 4. | สอ. ครูขอนแก่น | ร.ร.บ้านจัว อ.เมือง
ร.ร.บ้านเหล่านางงาม อ.เมือง | โครงการอาหารกลางวัน
โครงการอาหารกลางวัน | 5,000-
5,000- |
| 5. | สอ. ครูเชียงใหม่ | ร.ร.บ้านเวียงแหง กิ่ง อ.เวียงแหง | โครงการห้องสมุด | 10,000- |
| 6. | สอ. ครูกาญจนบุรี | ร.ร.บ้านองหลอ อ.ศรีสวัสดิ์ | โครงการจัดหาเรือเพื่อการศึกษา | 10,000- |
| 7. | สอ. ครูน่าน | ร.ร.บ้านนาม่วง อ.เมือง
ร.ร.สันติราษฎร์วิทยานุกูล
อ.บัว | โครงการอาหารกลางวัน
โครงการอาหารกลางวัน | 5,000-
5,000- |

ใบตรวจบัญชีของนิติบุคคล

๒๕๒๘ เมษายน ๗ โทษ

นาย จ. นพโกวิท นายอำเภอเมืองพิษณุโลก จังหวัดพิษณุโลก
บริษัท จำกัด บริษัทมหาชนจำกัดพิษณุโลก จำกัด
ให้ยื่นบัญชีของกิจการของนายอำเภอเมืองพิษณุโลก ประจำปี ๒๕๒๘
นิติบุคคลตามกฎหมายว่าด้วยภาษีเงินได้บุคคลธรรมดา และ
งบการเงินประจำปี ๒๕๒๘ ให้ยื่นให้ข้าพเจ้าผู้ตรวจบัญชี
นิติบุคคลได้ตรวจบัญชีของนายอำเภอเมืองพิษณุโลก
ให้ยื่นให้ข้าพเจ้าผู้ตรวจบัญชีนิติบุคคลได้ตรวจบัญชี
นิติบุคคลได้ตรวจบัญชีของนายอำเภอเมืองพิษณุโลก

ให้ยื่นให้ข้าพเจ้าผู้ตรวจบัญชีนิติบุคคล

งบการเงินประจำปี ๒๕๒๘
งบกำไรขาดทุน
งบดุล
งบแสดงฐานะการเงิน
งบกำไรขาดทุน
งบแสดงฐานะการเงิน
งบกำไรขาดทุน
งบแสดงฐานะการเงิน

งบดุลประจำปี ๒๕๒๘

โดยมีนายอำเภอเมืองพิษณุโลก เป็นหัวหน้า
งบแสดงฐานะการเงินประจำปี ๒๕๒๘
งบกำไรขาดทุนประจำปี ๒๕๒๘
งบแสดงฐานะการเงินประจำปี ๒๕๒๘
งบกำไรขาดทุนประจำปี ๒๕๒๘
งบแสดงฐานะการเงินประจำปี ๒๕๒๘
งบกำไรขาดทุนประจำปี ๒๕๒๘
งบแสดงฐานะการเงินประจำปี ๒๕๒๘
งบกำไรขาดทุนประจำปี ๒๕๒๘
งบแสดงฐานะการเงินประจำปี ๒๕๒๘
งบกำไรขาดทุนประจำปี ๒๕๒๘
งบแสดงฐานะการเงินประจำปี ๒๕๒๘
งบกำไรขาดทุนประจำปี ๒๕๒๘
งบแสดงฐานะการเงินประจำปี ๒๕๒๘

นายอำเภอเมืองพิษณุโลก



(นายอำเภอเมืองพิษณุโลก)

กรรมการบริษัท



(นายอำเภอเมืองพิษณุโลก)

๒๕๒๘

หนังสือรับรองของสหกรณ์

วันที่ 7 มีนาคม 2529

เรียน ผู้สอบบัญชีชุมนุมสหกรณ์ออมทรัพย์แห่งประเทศไทย จำกัด

ตามที่ท่านได้ตรวจสอบบัญชีของชุมนุมสหกรณ์ออมทรัพย์แห่งประเทศไทย จำกัด สำหรับปีสิ้นสุดวันที่ 31 ธันวาคม 2528 เพื่อแสดงความเห็นว่างบการเงินของชุมนุมสหกรณ์ออมทรัพย์แห่งประเทศไทย จำกัด แสดงฐานะการเงิน ผลการดำเนินงานและการเปลี่ยนแปลงฐานะการเงิน โดยถูกต้องตามที่ควรและได้ทำขึ้นตามหลักการบัญชีที่รับรองทั่วไปหรือไม่เพียงใด ข้าพเจ้าขอรับรองรายละเอียดอันเกี่ยวกับการตรวจสอบของท่าน ตามที่ข้าพเจ้าทราบและคิดว่าควรจะเป็นดังต่อไปนี้

1. ข้าพเจ้าเป็นผู้รับผิดชอบในความถูกต้องของงบการเงินที่ท่านตรวจสอบ ซึ่งได้ทำขึ้นตามหลักการบัญชีที่รับรองทั่วไป

2. ข้าพเจ้าได้จัดเอกสารหลักฐานและข้อมูล ดังต่อไปนี้ ให้ท่านตรวจสอบครบถ้วนแล้วคือ

2.1 บัญชีเอกสารหลักฐานข้อมูลทางการเงินและข้อมูลอื่นที่เกี่ยวข้องที่มีทั้งหมด เว้นแต่ใบเสร็จรับเงินค่าหุ้น, เงินให้กู้, ดอกเบี้ยรับ, ค่าแบบพิมพ์ และอื่น ๆ ประจำเดือนมกราคม 2528 ได้ถูกโจรกรรมไปคือ ใบเสร็จรับเงินเล่มที่ 156 เลขที่ 1-100, เล่มที่ 157 เลขที่ 1-86 (87-100 ยังไม่ได้ใช้) เล่มที่ 160 เลขที่ 1-18 (19-100 ยังไม่ได้ใช้), เล่มที่ 161 เลขที่ 1-100 (ยังไม่ได้ใช้ทั้งเล่ม) โดยถือยอดตามการบันทึกรายการบัญชี และสำเนาใบเสร็จรับเงินต้นฉบับจากสมาชิกผู้ถือใบเสร็จรับเงิน

2.2 รายงานการประชุมคณะกรรมการดำเนินการและรายงานการประชุมใหญ่

3. ในงวดบัญชีนี้ไม่มีเหตุการณ์ผิดปกติร้ายแรงใด ๆ เกิดขึ้น โดยจะมีผลกระทบกระเทือนต่องบการเงิน

4. สหกรณ์ไม่ได้รับหนังสือแจ้งจากหน่วยราชการอันมีผลต่องบการเงิน เพราะมิได้ปฏิบัติตามข้อบังคับหรือกฎหมาย ซึ่งรวมถึงการถูกเรียกชดเชยหรือถูกประเมินภาษีอากรหรือมีหนี้สินที่อาจเกิดขึ้นในภายหน้าซึ่งควรจะได้นำมาพิจารณาในการเปิดเผยในงบการเงินหรือใช้เป็นหลักเกณฑ์ในการตั้งสำรองค่าเสียหายที่อาจเกิดขึ้น

5. ไม่มีการละเว้นการบันทึกรายการบัญชี

6. สหกรณ์มีกรรมสิทธิ์โดยสมบูรณ์ในสินทรัพย์ทั้งหมดของสหกรณ์ ไม่มีสิทธิ์ยึดเหนี่ยวหรือจำนำ หรือจำนอง หรือวางทรัพย์สินนั้นเป็นประกันหนี้ เว้นแต่ที่ได้เปิดเผยไว้ในงบการเงิน

7. ไม่มีการละเมิดสัญญาและข้อผูกพันต่าง ๆ อันอาจมีผลกระทบต่องบการเงิน

8. นับแต่วันสิ้นปี ไม่มีเหตุการณ์ใดเกิดขึ้น หรือไม่ปรากฏข้อเท็จจริงใดที่มีผลกระทบกระเทือนต่องบการเงินหรือต้องเปิดเผยไว้ในงบการเงินอีก

ขอแสดงความนับถือ

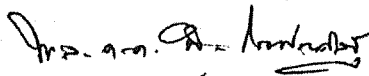

(พล.ต.ต.เฉลิมศักดิ์ โรจนประดิษฐ์)

ประธานกรรมการ

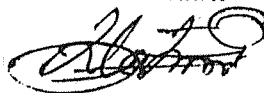

(นายสมชาย สังข์คง)

ผู้จัดการ

รายงานของผู้สอบบัญชี

เรียน นายทะเบียนสหกรณ์

ข้าพเจ้าได้ตรวจสอบงบดุล ณ วันที่ 31 ธันวาคม 2528 งบกำไรขาดทุนและงบแสดงการเปลี่ยนแปลงฐานะการเงิน สำหรับปีสิ้นสุดวันเดียวกันของชุมนุมสหกรณ์ออมทรัพย์แห่งประเทศไทย จำกัด ตามระเบียบที่นายทะเบียนสหกรณ์กำหนดแล้ว

ข้าพเจ้าเห็นว่า งบการเงินข้างต้นนี้แสดงฐานะการเงิน ณ วันที่ 31 ธันวาคม 2528 ผลการดำเนินงานและการเปลี่ยนแปลงฐานะการเงิน สำหรับปีสิ้นสุดวันเดียวกันของชุมนุมสหกรณ์ออมทรัพย์แห่งประเทศไทย จำกัด โดยถูกต้องตามที่ควร และได้ทำขึ้นตามหลักการบัญชีที่รับรองทั่วไป ซึ่งได้ถือปฏิบัติเช่นเดียวกับปีก่อน

| | |
|---------------|---------------|
| ๐๐.๐๐๐.๐๐๐ | ๐๐.๐๐๐.๐๐๐ |
| ๑๕.๐๐๐.๐๐๐.๐๐ | ๐๐.๐๐๐.๐๐๐.๐๐ |
| ๑๕.๐๐๐.๐๐๐.๐๐ | ๑๐.๐๐๐.๐๐๐.๐๐ |
| ๑๐.๐๐๐.๐๐๐ | ๑๐.๐๐๐.๐๐๐ |
| ๑๐.๐๐๐.๐๐๐ | ๑๐.๐๐๐.๐๐๐ |
| ๑๐.๐๐๐.๐๐๐ | ๑๐.๐๐๐.๐๐๐ |
| ๑๐.๐๐๐.๐๐๐ | ๑๐.๐๐๐.๐๐๐ |
| ๑๐.๐๐๐.๐๐๐ | ๑๐.๐๐๐.๐๐๐ |
| ๑๐.๐๐๐.๐๐๐ | ๑๐.๐๐๐.๐๐๐ |
| ๑๐.๐๐๐.๐๐๐ | ๑๐.๐๐๐.๐๐๐ |

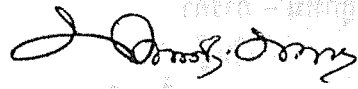
(นายบัณฑิต ฐิติมาประสิทธิ์)
ผู้สอบบัญชีสหกรณ์

กรมตรวจบัญชีสหกรณ์
วันที่ 7 มีนาคม 2529

| | |
|---------------|---------------|
| ๐๐.๐๐๐.๐๐๐.๐๐ | ๐๐.๐๐๐.๐๐๐.๐๐ |
| ๑๐.๐๐๐.๐๐๐ | ๑๐.๐๐๐.๐๐๐ |
| ๐๐.๐ | ๑๐.๐๐๐.๐๐๐ |
| ๐๐.๐๐๐.๐๐๐ | ๐๐.๐ |
| ๑๐.๐๐๐.๐๐๐.๐๐ | ๑๐.๐๐๐.๐๐๐.๐๐ |
| ๐๐.๐ | ๐๐.๐๐๐.๐ |
| ๑๐.๐๐๐.๐๐๐.๐๐ | ๑๐.๐๐๐.๐๐๐.๐๐ |

ได้ตรวจสอบและเห็นชอบให้ใช้งบการเงิน
แนบมาไว้ที่สำนักงาน
กรมการบัญชีสหกรณ์
กระทรวงการคลัง
สำนักงานบัญชีสหกรณ์
สำนักงานบัญชีสหกรณ์
สำนักงานบัญชีสหกรณ์

| รวม ปี | รวม ปี | หมายเหตุ |
|---------------|---------------|-----------------------|
| (รวมหนี้สิน) | (รวมหนี้สิน) | |
| ๑๐.๐๐๐.๐๐๐.๐๐ | ๑๐.๐๐๐.๐๐๐.๐๐ | เป็นหนี้สินส่วนราชการ |
| ๑๐.๐๐๐.๐๐๐ | ๑๐.๐๐๐.๐๐๐ | หนี้สินส่วนราชการ |
| ๐๐.๐๐๐.๐๐๐.๐๐ | ๐๐.๐๐๐.๐๐๐.๐๐ | หนี้สินส่วนราชการ |
| ๐๐.๐ | ๐๐.๐๐๐.๐๐๐.๐๐ | หนี้สินส่วนราชการ |
| ๑๐.๐๐๐.๐๐๐.๐๐ | ๑๐.๐๐๐.๐๐๐.๐๐ | หนี้สินส่วนราชการ |
| ๐๐.๐ | ๑๐.๐๐๐.๐๐๐.๐๐ | หนี้สินส่วนราชการ |
| ๑๐.๐๐๐.๐๐๐.๐๐ | ๑๐.๐๐๐.๐๐๐.๐๐ | หนี้สินส่วนราชการ |

ขุมขุมสหกรณ์ออมทรัพย์แห่งประเทศไทย จำกัด

งบดุล

ณ วันที่ 31 ธันวาคม 2528

| สินทรัพย์ | ปี 2528
จำนวนเงิน(บาท) | ปี 2527
จำนวนเงิน(บาท) |
|------------------------------------|---------------------------|---------------------------|
| สินทรัพย์หมุนเวียน | | |
| เงินสดในมือ | 2,436.43 | 6,649.94 |
| เงินฝากธนาคาร | 726,844.12 | 726,290.10 |
| พันธบัตรรัฐบาล | <u>10,385,000.00</u> | <u>0.00</u> |
| ลูกหนี้ - การค้า | 358,242.00 | 554,858.00 |
| - เงินกู้ | <u>35,203,930.00</u> | <u>23,934,833.26</u> |
| รวมลูกหนี้สุทธิ | <u>35,562,172.00</u> | <u>24,489,691.26</u> |
| ดอกเบี้ยเงินให้กู้ค้างรับ | 405,874.99 | 344,660.51 |
| สินค้าคงเหลือ | 96,595.58 | 105,414.10 |
| สินทรัพย์หมุนเวียนอื่น | <u>224,141.89</u> | <u>112,689.87</u> |
| รวมสินทรัพย์หมุนเวียน | <u>47,403,065.01</u> | <u>25,785,395.78</u> |
| สินทรัพย์ถาวร | | |
| ที่ทำการสำนักงานขุมขุมสหกรณ์ | 1,660,500.00 | 1,752,750.00 |
| เครื่องใช้สำนักงาน | 299,947.24 | 134,879.92 |
| เครื่องตกแต่งสำนักงาน | 212,198.57 | 0.00 |
| เครื่องตกแต่งสำนักงานระหว่างตกแต่ง | <u>0.00</u> | <u>199,002.90</u> |
| รวมสินทรัพย์ถาวร | <u>2,172,645.81</u> | <u>2,086,632.82</u> |
| สินทรัพย์อื่น | <u>9,000.00</u> | <u>0.00</u> |
| รวมสินทรัพย์ | <u>49,584,710.82</u> | <u>27,872,028.60</u> |

| หนี้สินและทุนของสหกรณ์ | ปี 2528
จำนวนเงิน(บาท) | ปี 2527
จำนวนเงิน(บาท) |
|--------------------------------------|---------------------------|---------------------------|
| หนี้สินหมุนเวียน | | |
| เงินเบิกเกินบัญชีธนาคารและเงินกู้ยืม | 2,002,995.97 | 5,800,000.00 |
| เจ้าหนี้การค้า | 366,719.54 | 498,671.39 |
| เจ้าหนี้ค่าเช่าซื้อที่ทำการสำนักงาน | 1,107,000.00 | 1,107,000.00 |
| ตัวสัญญาใช้เงิน | 24,270,000.00 | 0.00 |
| เงินรับฝาก | 7,201,267.23 | 9,272,917.79 |
| ดอกเบี้ยตัวสัญญาใช้เงินค้างจ่าย | 1,061,289.48 | 0.00 |
| หนี้สินหมุนเวียนอื่น | <u>456,246.86</u> | <u>897,544.17</u> |

| | | |
|--------------------------------------|---------------|---------------|
| รวมหนี้สินหมุนเวียน | 36,465,519.08 | 17,576,133.35 |
| หนี้สินอื่น | 317,853.47 | 219,457.69 |
| รวมหนี้สิน | 36,783,372.55 | 17,795,591.04 |
| ทุนของสหกรณ์ | | |
| ทุนเรือนหุ้น มูลค่าหุ้นละ 500.00 บาท | | |
| หุ้นที่สหกรณ์ออก 17.656 หุ้น | | |
| หุ้นที่ชำระเต็มมูลค่าแล้ว | 8,828,000.00 | 6,529,500.00 |
| เงินสำรอง | 702,594.45 | 585,199.98 |
| ทุนสะสมตามข้อบังคับ ระเบียบและอื่น ๆ | 1,379,459.78 | 1,208,889.16 |
| กองทุนกลาง | 627,665.31 | 615,650.51 |
| กำไรสุทธิประจำปี | 1,263,618.73 | 1,137,197.91 |
| รวมทุนของสหกรณ์ | 12,801,338.27 | 10,076,437.56 |
| รวมหนี้สินและทุนของสหกรณ์ | 49,584,710.82 | 27,872,028.60 |

หมายเหตุประกอบงบการเงิน

1. สรุปนโยบายบัญชีที่สำคัญ

- สหกรณ์คำนวณยอดดำเนินงานตามหลักเกณฑ์พึงรับหรือจ่าย
- สหกรณ์รับรู้รายได้จากการขายสินค้าผ่านบัญชีเมื่อได้ส่งของให้แก่สหกรณ์ออมทรัพย์
- สินค้าคงเหลือตีราคาในราคาทุนหรือตลาดแล้วแต่ราคาใดจะต่ำกว่า และถือตามเกณฑ์สินค้าที่เข้าก่อนจ่ายออกไปก่อน
- ค่าเสื่อมราคาสินทรัพย์ถาวรคำนวณโดยวิธีเส้นตรง ในอัตราที่กำหนดไว้ในระเบียบการบัญชีของสหกรณ์ พ.ศ. 2512
- ค่าซ่อมบำรุง ค่าซ่อมแซม รวมทั้งการซื้อมาเปลี่ยนแทนสำหรับสินทรัพย์รายการย่อย ๆ ถือเป็นค่าใช้จ่ายหักจากรายได้

2. หลักประกันที่ให้กับหนี้สิน มีการประกันหนี้โดยบุคคล

3. สหกรณ์ได้ร่วมก่อสร้างบ้านปันส่วน เคหะสถาน 7 ตอน ตามประกาศที่ 15/2524

ลงวันที่ 8 พฤษภาคม 2524 ของสหกรณ์เคหะสถานกรุงเทพฯ จำกัด เพื่อใช้เป็นที่ทำการ สำนักงานชุมชนสหกรณ์ฯ ในราคา 1,845,000.00 บาท ณ วันสิ้นปีคงค้างชำระเป็นเงิน 1,107,000.00 บาท

(ลงชื่อ)

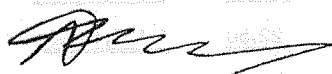

(นายเสกสรร ศุภแสง)

เลขานการ

(ลงชื่อ) พล.ต.ต.

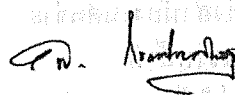
(เฉลิมศักดิ์ โรจนประดิษฐ์)
ประธานกรรมการ

ชุมนุมสหกรณ์ออมทรัพย์แห่งประเทศไทย จำกัด
งบกำไรขาดทุน
สำหรับปี สิ้นสุดวันที่ 31 ธันวาคม 2528

| รายการย่อยรายได้และค่าใช้จ่าย | ปี 2528 | | ปี 2527 | |
|--------------------------------|---------------------|--------------|---------------------|--------------|
| | จำนวนเงิน(บาท) | % | จำนวนเงิน(บาท) | % |
| รายได้ | | | | |
| ดอกเบียร์รับ | 4,820,862.03 | 75.15 | 2,937,140.20 | 75.30 |
| รายได้อื่น (ดูรายละเอียด) | 1,395,367.30 | 24.85 | 963,066.44 | 24.70 |
| รวมรายได้ | 5,616,229.33 | 100 | 3,900,206.64 | 100 |
| ค่าใช้จ่าย | | | | |
| ดอกเบียร์จ่าย | 3,050,906.80 | 54.32 | 1,775,578.70 | 45.53 |
| เงินเดือน | 743,992.67 | 13.25 | 586,925.00 | 15.05 |
| ค่าเครื่องเขียนแบบพิมพ์ | 51,067.00 | 0.91 | 40,838.00 | 1.05 |
| ของใช้สำนักงาน | 11,091.50 | 0.20 | 7,466.00 | 0.19 |
| ค่ารับรอง | 15,256.60 | 0.27 | 19,284.15 | 0.49 |
| ค่าเบี้ยประชุมกรรมการ | 28,050.00 | 0.50 | 22,650.00 | 0.58 |
| ค่าใช้จ่ายเบ็ดเตล็ด | 41,036.10 | 0.73 | 12,939.30 | 0.33 |
| ค่าซ่อมแซมทรัพย์สิน | 5,778.33 | 0.10 | 2,455.00 | 0.06 |
| ค่าเบี้ยเลี้ยงพาหนะ | 98,085.00 | 1.75 | 53,394.00 | 1.37 |
| ค่าธรรมเนียมไปรษณีย์ | 12,494.25 | 0.22 | 9,682.00 | 0.25 |
| ค่าใช้จ่ายในการขาย | 6,559.00 | 0.12 | 5,564.00 | 0.14 |
| ค่าใช้จ่ายในการสัมมนา | 27,000.00 | 0.48 | 30,000.00 | 0.77 |
| ค่าใช้จ่ายในการให้การศึกษาอบรม | 400.00 | 0.01 | 16,865.00 | 0.43 |
| ค่าตอบแทนผู้จัดการ | 3,000.00 | 0.05 | 21,000.00 | 0.54 |
| ค่าเสื่อมราคา | 151,942.68 | 2.70 | 115,075.92 | 2.95 |
| ค่าตกแต่งสำนักงานตัดจ่าย | 48,067.33 | 0.86 | 0.00 | 0.00 |
| บำเหน็จเจ้าหน้าที่ | 57,883.34 | 1.03 | 43,291.66 | 1.11 |
| รวมค่าใช้จ่าย | 4,352,610.60 | 77.50 | 2,763,008.73 | 70.84 |
| กำไรสุทธิประจำปี | 1,263,618.73 | 22.50 | 1,137,197.91 | 29.16 |

รายละเอียดประกอบงบการเงิน

รายละเอียดรายได้อื่น

| | ปี 2528 | | ปี 2527 | |
|----------------------------------|---------------------|--------------|-------------------|--------------|
| | จำนวนเงิน(บาท) | % | จำนวนเงิน(บาท) | % |
| ดอกเบี้ยเงินฝากธนาคาร | 90,801.21 | 1.62 | 60,683.15 | 1.56 |
| ดอกเบี้ยรับจากเงินทุน | 326,091.10 | 5.81 | 29,079.45 | 0.75 |
| ค่าบริการตรวจสอบกิจการ | 583,315.22 | 10.39 | 434,953.76 | 11.15 |
| กำไรขั้นต้นจากการจำหน่ายแบบพิมพ์ | 389,992.10 | 6.94 | 428,001.32 | 10.98 |
| ค่าธรรมเนียมแรกเข้า | 5,100.00 | 0.09 | 10,200.00 | 0.26 |
| รายได้เบ็ดเตล็ด | 67.67 | 0.00 | 148.76 | 0.00 |
| | <u>1,395,367.30</u> | <u>24.85</u> | <u>963,066.44</u> | <u>24.70</u> |

งบกำไรขาดทุนสุทธิ

งบกำไรขาดทุนสุทธิ

| งบกำไรขาดทุนสุทธิ | งบกำไรขาดทุนสุทธิ | |
|-------------------|-------------------|-----------|
| ปี 2528 | ปี 2527 | |
| (บาท) พันล้านบาท | (บาท) พันล้านบาท | |
| ๓๕.๘๑๐,๖๕๑ | ๑๑.๓๖๕,๕๐๑ | กำไรสุทธิ |
| ๑๑.๕๑๑,๑๑๖ | ๑๕.๕๑๕,๖๐๐ | กำไรสุทธิ |
| ๑๑.๕๑๑,๑๑๖ | ๑๕.๕๑๕,๖๐๐ | กำไรสุทธิ |
| ๑๑.๕๑๑,๑๑๖ | ๑๕.๕๑๕,๖๐๐ | กำไรสุทธิ |
| ๑๑.๕๑๑,๑๑๖ | ๑๕.๕๑๕,๖๐๐ | กำไรสุทธิ |

ชุมนุมสหกรณ์ออมทรัพย์แห่งประเทศไทย จำกัด

งบกำไรขาดทุน (แผนกจำหน่ายแบบพิมพ์)

สำหรับปี สิ้นสุดวันที่ 31 ธันวาคม 2528

| | ปี 2528 | | ปี 2527 | |
|------------------------------|-----------------|-------|-----------------|-------|
| | จำนวนเงิน (บาท) | % | จำนวนเงิน (บาท) | % |
| ขายแบบพิมพ์ | 2,470,903.50 | 100 | 2,470,652.00 | 100 |
| หัก ส่วนลดจ่าย | 69,807.63 | 2.83 | 52,982.78 | 2.14 |
| ขายแบบพิมพ์สุทธิ | 2,401,095.87 | 97.17 | 2,417,669.22 | 97.86 |
| หัก ต้นทุนขายแบบพิมพ์ | 2,011,103.77 | 81.39 | 1,989,667.90 | 80.52 |
| กำไรขั้นต้นจากการขายแบบพิมพ์ | 389,992.10 | 15.78 | 428,001.32 | 17.34 |

งบต้นทุนขายแบบพิมพ์

สำหรับปี สิ้นสุดวันที่ 31 ธันวาคม 2528

| | ปี 2528 | ปี 2527 |
|---------------------------|-----------------|-----------------|
| | จำนวนเงิน (บาท) | จำนวนเงิน (บาท) |
| แบบพิมพ์คงเหลือต้นปี | 105,414.10 | 136,918.90 |
| ซื้อแบบพิมพ์ระหว่างปี | 2,002,285.25 | 1,958,163.10 |
| รวม | 2,107,699.35 | 2,095,082.00 |
| หัก แบบพิมพ์คงเหลือสิ้นปี | 96,595.58 | 105,414.10 |
| ต้นทุนขายแบบพิมพ์ | 2,011,103.77 | 1,989,667.90 |

ชุมนุมสหกรณ์ออมทรัพย์แห่งประเทศไทย จำกัด
งบแสดงการเปลี่ยนแปลงฐานะการเงิน
สำหรับปี สิ้นสุดวันที่ 31 ธันวาคม 2528

| | ปี 2528 | ปี 2527 |
|--------------------------------------|---------------------|---------------------|
| | จำนวนเงิน (บาท) | จำนวนเงิน (บาท) |
| แหล่งที่มาของเงินทุน | | |
| จากการดำเนินงาน | | |
| กำไรสุทธิประจำปี | 1,263,618.73 | 1,137,197.91 |
| ค่าเสื่อมราคา | 151,942.68 | 115,075.92 |
| ค่าตกแต่งสำนักงานตัดจ่าย | 48,067.33 | 0.00 |
| หนี้สินอื่นเพิ่ม | 98,395.78 | 55,696.84 |
| การเพิ่มหุ้น | 2,298,500.00 | 1,548,000.00 |
| กองทุนกลาง | 12,014.80 | 99,855.76 |
| ทุนส่งเสริมสวัสดิการพนักงานเพิ่ม | <u>7,270.62</u> | <u>7,147.50</u> |
| รวมแหล่งที่มาของเงินทุน | <u>3,879,809.94</u> | <u>2,962,973.93</u> |
| ทางใช้เงินทุน | | |
| ที่ทำการสำนักงานชุมนุมสหกรณ์ฯ | 0.00 | 1,522,500.00 |
| ซื้อสินทรัพย์ถาวร | 224,760.00 | 273,432.90 |
| ค่าตกแต่งสำนักงาน | 61,263.00 | 0.00 |
| สินทรัพย์อื่นเพิ่ม | 9,000.00 | 0.00 |
| จัดสรรกำไร-ค่าบำรุงสันนิบาตสหกรณ์ | 5,000.00 | 5,000.00 |
| - เงินปันผล | 737,536.44 | 500,795.67 |
| - เงินโบนัส | 112,267.00 | 90,000.00 |
| จ่ายทุนเพื่อการศึกษาอบรมทางสหกรณ์และ | | |
| สาธารณะประโยชน์ | <u>1,700.00</u> | <u>3,320.00</u> |
| รวมทางใช้เงินทุน | <u>1,151,526.44</u> | <u>2,395,048.57</u> |
| ทุนหมุนเวียนเพิ่มขึ้น | <u>2,728,283.50</u> | <u>567,925.36</u> |

คำชี้แจง บริษัทฯ ขอแจ้งให้ทราบว่า ข้อมูลทางการเงินที่ปรากฏในรายงานประจำปี ๒๕๖๕
เป็นไปตามการปฏิบัติตามข้อกำหนดของกรมบัญชีกลาง
๒๕๖๕ และ **ไม่มีการแก้ไข** ข้อมูล

| ปี ๒๕๖๕ | ปี ๒๕๖๔ | |
|-------------------|-------------------|--------------------|
| (บาท) หักภาษีแล้ว | (บาท) หักภาษีแล้ว | |
| | | งบกำไรสุทธิ |
| | | กำไรสุทธิ |
| 1,137,107.81 | 87,870,885.17 | กำไรสุทธิ |
| 29,878,817.92 | 1,671,045.88 | กำไรสุทธิ |
| 00.00 | 88,700.88 | กำไรสุทธิ |
| 88,888.88 | 81,200.88 | กำไรสุทธิ |
| 00,000,000.00 | 00,000,888.88 | กำไรสุทธิ |
| 87,888.88 | 00,410,817.92 | กำไรสุทธิ |
| 88,888.88 | 88,888.88 | กำไรสุทธิ |
| <u>88,888.88</u> | <u>88,888.88</u> | กำไรสุทธิ |
| | | งบกำไรสุทธิ |
| 00,000,888.88 | 00.00 | กำไรสุทธิ |
| 88,888.88 | 88,888.88 | กำไรสุทธิ |
| 00.00 | 88,888.88 | กำไรสุทธิ |
| 00.00 | 00,000.88 | กำไรสุทธิ |
| 00,000.88 | 00,000.88 | กำไรสุทธิ |
| 88,888.88 | 88,888.88 | กำไรสุทธิ |
| 88,888.88 | 00,888.88 | กำไรสุทธิ |
| <u>88,888.88</u> | <u>00,888.88</u> | กำไรสุทธิ |
| 88,888.88 | 88,888.88 | กำไรสุทธิ |
| <u>88,888.88</u> | <u>88,888.88</u> | กำไรสุทธิ |

๒๒๘ (ใช้บังคับถึงปฏิทินออกด้วยตามเกณฑ์) เช่น
๒๒๘ (ใช้บังคับถึงปฏิทินออกด้วยตามเกณฑ์) เช่น
๒๒๘ (ใช้บังคับถึงปฏิทินออกด้วยตามเกณฑ์) เช่น

พ.ร.บ. ๒๕.๒๒๘.๒๒๘ ๒๒๘
๒๒๘ ๒๒๘.๒๒๘ ๒๒๘
๒๒๘ ๒๒.๒๒๘.๒๒๘ ๒๒๘

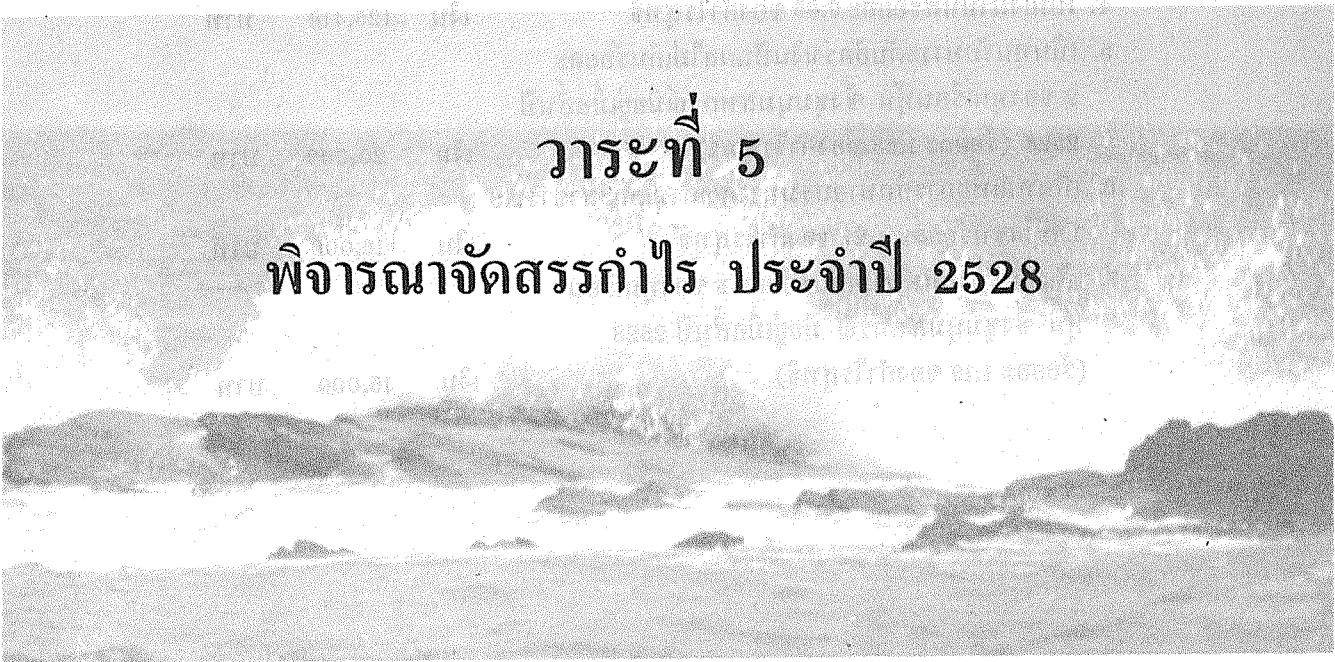

วาระที่ ๕

พิจารณาจัดสรรกำไร ประจำปี ๒๕๒๘

พ.ร.บ. ๒๒๘.๒๒๘ ๒๒๘ (ใช้บังคับถึงปฏิทินออกด้วยตามเกณฑ์)

เรื่อง พิจารณาการจัดสรรกำไรสุทธิประจำปี 2528

ประธาน เสนอให้ที่ประชุมพิจารณาจัดสรรกำไรสุทธิ ประจำปี 2528 ซึ่งปรากฏว่าชุมนุมสหกรณ์ออมทรัพย์ ฯ มีกำไร 1,263,618.73 บาท คณะกรรมการดำเนินการเห็นสมควรจัดสรรตามความในข้อบังคับของชุมนุมสหกรณ์ออมทรัพย์ฯ ข้อ 69 ดังต่อไปนี้

| | | | |
|---|------|------------|-----|
| 1. เป็นเงินสำรองร้อยละ 10 ของกำไรสุทธิ | เงิน | 126,398.52 | บาท |
| 2. เป็นค่าบำรุงสันนิบาตสหกรณ์ร้อยละ 0.79 ของกำไรสุทธิ | เงิน | 10,000 | บาท |
| 3. เป็นเงินปันผลตามหุ้นในอัตราร้อยละ 13 ต่อปี แห่งค่าหุ้นที่ชำระแล้ว โดยคิดให้ตามส่วนระยะเวลา (ร้อยละ 75.24 ของกำไรสุทธิ) | เงิน | 950,802.21 | บาท |
| 4. เป็นเงินโบนัสร้อยละ 9.95 ของกำไรสุทธิ | เงิน | 125,418 | บาท |
| 5. เป็นทุนรักษาระดับอัตราเงินปันผลไม่เกินร้อยละ 2 ของทุนเรือนหุ้น ซึ่งชุมนุมสหกรณ์มีอยู่เมื่อสิ้นปี 2528 (ร้อยละ 1.58 ของกำไรสุทธิ) | เงิน | 20,000 | บาท |
| 6. เป็นทุนเพื่อการศึกษาอบรมทางสหกรณ์และสาธารณะ ประโยชน์ร้อยละ 1.27 ของกำไรสุทธิ | เงิน | 16,000 | บาท |
| 7. เป็นทุนรับโอนหุ้นไม่เกินร้อยละ 5 ของทุนเรือนหุ้น ซึ่งชุมนุมสหกรณ์ มีอยู่เมื่อสิ้นปี 2528 (ร้อยละ 1.19 ของกำไรสุทธิ) | เงิน | 15,000 | บาท |

พิจารณากำหนดวงเงินกู้ยืมและวงเงินค้ำประกัน ประจำปี 2529

ประธาน เสนอว่า ตามข้อบังคับของชุมนุมสหกรณ์ออมทรัพย์ฯ ข้อ 22 กำหนดว่าเพื่อจัดหาทุนชุมนุมสหกรณ์ฯ อาจกู้ยืมหรือค้ำประกันเงินกู้ของสหกรณ์สมาชิกได้รวมกันไม่เกินวงเงินซึ่งที่ประชุมใหญ่กำหนดสำหรับปีหนึ่ง ๆ วงเงินซึ่งกำหนดนี้จะต้องได้รับความเห็นชอบจากนายทะเบียนสหกรณ์

ถ้าที่ประชุมยังได้กำหนด หรือนายทะเบียนสหกรณ์ยังมิได้ให้ความเห็นชอบวงเงินสำหรับปีใด ๆ ก็ให้ใช้วงเงินสำหรับปีก่อนไปพลาง

ในปี 2528 ที่ประชุมได้กำหนดวงเงินกู้ยืมและวงเงินค้ำประกันไว้ไม่เกิน 50 ล้านบาท ชุมชนสหกรณ์ฯ ได้กู้ยืมเพียง 19,800.000.- บาท และรับเงินฝากอีก 7,201,267.23 บาท รวมใช้วงเงินกู้ยืมไปเพียง 27,001,267.23 บาท ขณะนี้ชุมนุมสหกรณ์ฯ ยังมีเงินทุนไม่เพียงพอสนองความต้องการเงินกู้ของสหกรณ์สมาชิก ซึ่งได้แสดงความจำนงขอไว้ได้ ซึ่งชุมนุมสหกรณ์ฯก็ได้พยายามติดต่อกับแหล่งเงินกู้ยืม จึงเห็นสมควรกำหนดวงเงินกู้และเงินค้ำประกันของชุมนุมสหกรณ์ฯสำหรับปี 2529 ภายในวงเงินไม่เกิน 80 ล้านบาท

จึงขอที่ประชุมเพื่อพิจารณา

ที่ประชุม.....

แผนงานประจำปี 2529

คณะกรรมการดำเนินการปี 2528 ได้เสนอแผนงานประจำปี 2529 เพื่อให้ที่ประชุมใหญ่
อนุมัติ เป็นแนวทางการดำเนินการของคณะกรรมการดำเนินการชุดใหม่ปี 2529 ได้พิจารณาแนวทาง
บริหาร ตามวัตถุประสงค์ของชุมนุมสหกรณ์ออมทรัพย์ฯ ที่กำหนดไว้ตามข้อบังคับ

กิจกรรมของชุมนุมสหกรณ์ฯ มีแนวทาง 3 ประการคือ

ประการที่หนึ่ง การให้บริการเชิงธุรกิจ เกี่ยวกับการบริหารค่าหุ้น ให้การกู้ยืมแก่สหกรณ์
สมาชิกและจัดเครื่องเขียนแบบพิมพ์จำหน่าย เพื่อบริการแก่สหกรณ์สมาชิก และการให้บริการตรวจ
สอบกิจการภายในแก่บรรดาสหกรณ์ที่ประสงค์จะใช้บริการของชุมนุมสหกรณ์ฯ ซึ่งยังจำกัดอยู่ใน
เขตบริเวณกรุงเทพมหานคร และจังหวัดใกล้เคียง

แนวทางประการที่สอง คือ การให้ความรู้ เผยแพร่การบริหารคน การจัดการ การฝึกอบรม
เพื่อแลกเปลี่ยนความรู้ประสบการณ์ระหว่างสหกรณ์ออมทรัพย์ เพื่อการปรับปรุงกิจกรรมต่าง ๆ

แนวทางประการที่สาม คือการดำเนินการกิจกรรมร่วมกันให้ประโยชน์ส่วนรวมของสหกรณ์
สมาชิก รวมทั้งการให้คำแนะนำแก่สหกรณ์สมาชิก

ชุมนุมสหกรณ์ฯ มีขีดจำกัดในเรื่องรายได้ของชุมนุมสหกรณ์ฯ เนื่องจากชุมนุมสหกรณ์ฯ ยัง
มิได้เก็บค่าบำรุงใด ๆ ของสหกรณ์สมาชิก บริการให้เปล่า ๆ จึงยังไม่อาจดำเนินการให้สมกับอุดมคติ
ของกรรมการดำเนินการของแต่ละปีได้

แผนงานในปี 2529 จึงมุ่งหมายไปในทางเสริมสร้างรากฐานในการพัฒนาชุมนุมต่อไปอีก
โดยเฉพาะในเชิงธุรกิจ เพื่อให้มีฐานการเงินเอื้ออำนวยให้จัดบริการตามวัตถุประสงค์ให้ได้มากยิ่งขึ้น
ในอนาคต จึงได้กำหนดแผนงานไว้ดังนี้

1. ด้านบริการธุรกิจ ให้มีกำลังช่วยเหลือสหกรณ์ออมทรัพย์ที่ตั้งขึ้นใหม่และที่ต้องการกู้ยืม
เป็นเงินทุนหมุนเวียนสนับสนุนสมาชิกในแต่ละสหกรณ์มากขึ้น

1.1 ระดมเงินฝาก กำหนดอัตราดอกเบี้ยเงินฝากร้อยละ 13 ต่อปีต่อไป โดยหวังระดม
เงินฝากให้ได้มากขึ้น

1.2 ระดมเงินกู้ เจริญทำสัญญาการเงินกับสหกรณ์สมาชิกที่มีเงินเหลือให้นำมาให้
ชุมนุมสหกรณ์ฯ กู้ยืม รวมทั้งการออกตั๋วสัญญาใช้เงินกู้ยืมจากสหกรณ์ในอัตราดอกเบี้ยที่ชักจูงให้
สหกรณ์หันมาใช้บริการตั๋วสัญญาใช้เงินกับชุมนุมสหกรณ์ฯ

1.3 ชักจูงสหกรณ์สมาชิกให้ใช้บริการตรวจสอบกิจการของชุมนุมสหกรณ์ฯ ให้มาก
ขึ้น และขยายบริการออกไปยังจังหวัดใกล้เคียง ซึ่งเสียค่าใช้จ่ายต่ำ

1.4 ชักจูงสหกรณ์สมาชิกให้ใช้บริการเครื่องเขียนแบบพิมพ์ที่ชุมนุมสหกรณ์ฯ จัด
จำหน่ายรวมทั้งปรับปรุงราคาแบบพิมพ์ตามค่าใช้จ่ายที่สูงขึ้นกว่าเดิม

2. โครงการฝึกอบรมกรรมการดำเนินการและพนักงานของสหกรณ์ออมทรัพย์ทั่วราชอาณาจักร
ชุมนุมสหกรณ์ออมทรัพย์ฯ กำหนดแผนงานการฝึกอบรมในเรื่องที่จะเกิดประโยชน์
สูงสุดและเป็นปัญหาสำคัญในการพัฒนาสหกรณ์ออมทรัพย์ ตามภาวะเศรษฐกิจและสภาพแวดล้อม

ในแต่ละปี โดยมุ่งหมายให้สามารถนำไปใช้ประโยชน์ในการปรับปรุงการดำเนินการของแต่ละสหกรณ์ ได้ทันทีและทันต่อเหตุการณ์

2.1 การฝึกอบรมทางวิชาการ กำหนด 4 หลักสูตรในปี 2529 และจัดในภาคต่าง ๆ ของประเทศรวม 12 ครั้ง และจะดำเนินการในต้นปี 2530 อีก 3 ครั้ง ซึ่งเป็นการดำเนินการต่อเนื่อง ในช่วงอายุกรรมการดำเนินการชุดปี 2529 ตามรายละเอียดกำหนดหลักสูตรการประชุมสัมมนา ประจำปี 2529 ที่เสนอต่อที่ประชุมใหญ่มาแล้ว

2.2 การสัมมนาคณะกรรมการดำเนินการทั้งชุด 1 ครั้ง มีจุดประสงค์จะวางนโยบาย ในการดำเนินงานของคณะกรรมการชุดประจำปี 2529 และกำหนดแนวทางปฏิบัติตามนโยบาย

2.3 จัดอบรมพนักงานของชุมนุมสหกรณ์ฯ 1 ครั้ง เพื่อเพิ่มประสิทธิภาพในการทำงาน และพิจารณาปัญหาในการปฏิบัติงานของพนักงาน เพื่อปรับปรุงการปฏิบัติงานของพนักงานชุมนุม สหกรณ์ฯ

3. การจัดบริการต่าง ๆ

3.1 เพื่อส่งเสริมให้เกิดกิจการบริการคุ้มครองการออมทรัพย์และคุ้มครองเงินกู้ ชุมชน สหกรณ์ออมทรัพย์ฯ สนับสนุนให้สหกรณ์ออมทรัพย์ต่าง ๆ เข้าร่วมถือหุ้นในสหกรณ์ประกันภัย ที่อยู่ระหว่างการก่อตั้งในปี 2529 ซึ่งจะเป็นประโยชน์ต่อสหกรณ์ออมทรัพย์ในฐานะเป็นผู้ถือหุ้น เพื่อให้สถาบันใหม่ ได้ก่อกำเนิดขึ้น และในฐานะผู้ใช้บริการในที่เหมาะสมเพื่อประโยชน์ต่อสมาชิกของ สหกรณ์ออมทรัพย์

3.2 คณะกรรมการดำเนินการปี 2528 ได้อนุมัติให้ใช้เงินส่วนเหลือจากการจัดประชุม สัมมนาซื้อเครื่องไมโครคอมพิวเตอร์ให้แก่ชุมนุมสหกรณ์ออมทรัพย์ฯ 1 ชุด ชุมชนสหกรณ์ฯ จะ จัดฝึกอบรมพนักงานให้ใช้ประโยชน์รวมทั้งรวบรวมข้อมูลของสหกรณ์สมาชิก เพื่อใช้เครื่องทำการ วิเคราะห์ เพื่อเป็นสู่ทางในการให้บริการแนะนำการบริหาร และจัดการสหกรณ์สมาชิกแต่ละแห่ง

4. การประสานงานกับทางราชการหรือองค์การอื่น

4.1 ประสานงานร่วมมือกับสันนิบาตสหกรณ์แห่งประเทศไทย ในการจัดหลักสูตร อบรมให้แก่สหกรณ์ออมทรัพย์

4.2 ประสานงานร่วมมือกับหน่วยราชการ โดยเฉพาะกรมส่งเสริมสหกรณ์ กรมตรวจ บัญชีสหกรณ์ และสำนักงานสหกรณ์กรุงเทพมหานคร ในการส่งเสริมเผยแพร่สหกรณ์ออมทรัพย์ฯ รวมทั้งจัดวิทยากรของชุมนุมสหกรณ์ฯ สนับสนุนตามความสามารถของชุมนุมสหกรณ์ฯ

4.3 ร่วมมือกับชุมนุมสหกรณ์เครดิตยูเนียนแห่งประเทศไทย และร่วมปรึกษาหารือ ในปัญหาที่มีประโยชน์ร่วมกัน รวมทั้งการช่วยเหลือการวิชาการร่วมกันเพื่อประโยชน์ต่อขบวนการ

4.4 สนับสนุนสหกรณ์สมาชิกในการฝึกอบรมเท่าที่กำลังของชุมนุมสหกรณ์ฯ จะ กระทำได้

ชุมนุมสหกรณ์ออมทรัพย์แห่งประเทศไทย จำกัด

กำหนดหลักสูตรการประชุมสัมมนาประจำปี 2529

| ภาค
เดือน | ภาคใต้ | ภาคกลาง/ตะวันออก | ภาคเหนือ | ภาคตะวันออกเฉียงเหนือ |
|--------------|---|---|---|---|
| มกราคม | การบริหารการเงินเชิงปฏิบัติ
ของสหกรณ์ออมทรัพย์ | การบริหารการเงินเชิงปฏิบัติ
ของสหกรณ์ออมทรัพย์ | การบริหารการเงินเชิงปฏิบัติ
ของสหกรณ์ออมทรัพย์ | การบริหารการเงินเชิงปฏิบัติ
ของสหกรณ์ออมทรัพย์ |
| กุมภาพันธ์ | การประชุมใหญ่สามัญประจำปี | สัมมนากรรมการดำเนินการ
ชุมนุมสหกรณ์ฯ | บทบาทกรรมการดำเนินการ | |
| พฤษภาคม | | สัมมนาพนักงานชุมนุมสหกรณ์ฯ | การบริหารเงินฝากของสหกรณ์
ออมทรัพย์ | การบริหารเงินฝากของสหกรณ์
ออมทรัพย์ |
| มิถุนายน | บทบาทกรรมการดำเนินการ | | | |
| กรกฎาคม | การบริหารการเงินฝากของสหกรณ์
ออมทรัพย์ | การอ่านงบการเงินสำหรับผู้บริหาร
สหกรณ์ | การอ่านงบการเงินสำหรับผู้บริหาร
สหกรณ์ | การอ่านงบการเงินสำหรับผู้บริหาร
สหกรณ์ |
| สิงหาคม | | | | |
| กันยายน | | | | |
| ตุลาคม | | | | |
| พฤศจิกายน | การอ่านงบการเงินสำหรับผู้บริหาร
สหกรณ์ | | | |
| ธันวาคม | | | | |
| 2530 | | | | |
| มกราคม | | | | |
| กุมภาพันธ์ | การบริหารงานบุคคลของสหกรณ์
ออมทรัพย์ | การบริหารงานบุคคลของสหกรณ์
ออมทรัพย์ | การบริหารงานบุคคลของสหกรณ์
ออมทรัพย์ | การบริหารงานบุคคลของสหกรณ์
ออมทรัพย์ |
| มีนาคม | | | | |

รายละเอียดแผนงานและงบประมาณรายได้
ประจำปี 2529

| ประเภท | แผนงานปี 2528 | ผลการดำเนินการ | แผนงานปี 2529 |
|----------------------------|---------------|----------------|---------------|
| รายได้ : จากการบริการ | | | |
| ดอกเบียจากเงินให้สมาชิกกู้ | 3,950,000 | 4,220,862.03 | 6,100,000 |
| ตรวจสอบกิจการ | 495,000 | 583,315.22 | 620,000 |
| จำหน่ายแบบพิมพ์ | 580,000 | 389,992.10 | 450,000 |
| รวม | 5,025,000 | 5,194,169.35 | 7,170,000 |
| เบ็ดเตล็ด | | | |
| ดอกเบียเงินฝากธนาคาร | 90,000 | 90,801.21 | 120,000 |
| ผลตอบแทนการบริหารสภาพ | — | 326,091.01 | 330,000 |
| คลัง | | | |
| ค่าธรรมเนียมแรกเข้า | 12,000 | 5,100 | 12,000 |
| รายได้อื่น ๆ | 30,000 | 67.67 | 1,000 |
| รวม | 132,000 | 422,059.98 | 463,000 |
| รวมรายได้ทั้งสิ้น | 5,157,000 | 5,616,229.33 | 7,633,000 |

กำไรสุทธิประจำปี 2529

| ประเภท | แผนงานปี 2528 | ผลการดำเนินงาน | แผนงานปี 2529 |
|-------------------------------|---------------|----------------|---------------|
| รายได้. | | | |
| จากการบริการ | 5,025,000 | 5,194,169.35 | 7,170,000 |
| จากเบ็ดเตล็ด | 132,000 | 420,059.98 | 463,000 |
| รวมรายได้ | 5,157,000 | 5,616,229.33 | 7,633,000 |
| ค่าใช้จ่าย. | | | |
| เกี่ยวกับเจ้าหน้าที่ | 1,061,800 | 795,060.01 | 1,083,000 |
| ในการบริหาร | 452,300 | 421,362.46 | 561,550 |
| ดอกเบียจ่าย | 2,142,000 | 3,050,906.80 | 4,244,000 |
| สาธารณูปโภค | — | — | 36,720 |
| ตามโครงการ | 110,000 | 27,400 | 110,000 |
| รวมค่าใช้จ่าย | 3,766,100 | 4,352,610.60 | 6,035,270 |
| ชุมนุมสหกรณ์ออมทรัพย์จะมีกำไร | 1,390,900 | 1,263,618.73 | 1,597,730 |

รายละเอียดแผนงานและงบประมาณค่าใช้จ่าย
ประจำปี 2529

| ประเภท | แผนงานปี 2528 | ผลการดำเนินงาน | แผนงานปี 2529 |
|---------------------------------------|------------------|---------------------|------------------|
| 1. เกี่ยวกับเจ้าหน้าที่ | | | |
| 1.1. เงินเดือน/ค่าครองชีพ | 1,001,800 | 743,992.67 | 1,018,000 |
| 1.2. เงินบำเหน็จเจ้าหน้าที่ | 60,000 | 48,067.33 | 65,000 |
| 1.3. ค่าตอบแทนผู้จัดการ | — | 3,000 | — |
| รวม | 1,061,800 | 795,061.01 | 1,083,000 |
| 2. ค่าใช้จ่ายในการบริหาร | | | |
| 2.1. เบี้ยประชุมกรรมการ | 31,500 | 28,050 | 53,550 |
| 2.2. เครื่องเขียนแบบพิมพ์/ของใช้สันท. | 70,000 | 62,158.5 | 80,000 |
| 2.3. เบี้ยเลี้ยงพาหนะ | 98,800 | 98,085 | 106,000 |
| 2.4. ค่ารับรอง | 30,000 | 15,256.60 | 30,000 |
| 2.5. ค่าธรรมเนียมไปรษณีย์ | 12,000 | 12,494.25 | 18,000 |
| 2.6. ค่าเสื่อมราคาครุภัณฑ์ | 140,000 | 151,942.68 | 190,000 |
| 2.7. ค่าซ่อมแซมครุภัณฑ์/อาคารสันท. | 5,000 | 5,778.33 | 7,000 |
| 2.8. ค่าใช้จ่ายเบ็ดเตล็ด | 50,000 | 41,036.10 | 62,000 |
| 2.9. ค่าใช้จ่ายในการขาย | 15,000 | 6,559.00 | 15,000 |
| รวม | 452,300 | 421,362.46 | 561,550 |
| 3. ดอกเบี้ยจ่าย | | | |
| 3.1. ดอกเบี้ยจ่ายเงินสะสมเจ้าหน้าที่ | 10,000 | 10,832.38 | 12,000 |
| 3.2. ดอกเบี้ยจ่ายเงินกู้ | 550,000 | 663,847.90 | 700,000 |
| 3.3. ดอกเบี้ยจ่ายตัวสัญญาใช้เงิน | — | 1,132,428.53 | 1,950,000 |
| 3.4. ดอกเบี้ยจ่ายเงินรับฝากประจำ | 1,500,000 | 1,158,000.76 | 1,500,000 |
| 3.5. ดอกเบี้ยจ่ายกองทุนกลาง | 82,000 | 74,616.08 | 82,000 |
| รวม | 2,142,000 | 3,050,906.80 | 4,244,000 |

| ประเภท | แผนงานปี 2528 | ผลการดำเนินงาน | แผนงานปี 2529 |
|---|---------------|----------------|---------------|
| 4. ค่าใช้จ่ายสาธารณูปโภค | | | |
| 4.1 ค่าน้ำ | - | - | 720 |
| 4.2 ค่าไฟ | - | - | 21,000 |
| 4.3 ค่าโทรศัพท์ | - | - | 15,000 |
| รวม | - | - | 36,720 |
| 5. ค่าใช้จ่ายตามโครงการ | | | |
| 5.1 การประชุมใหญ่/สัมมนา | 30,000 | 27,000 | 30,000 |
| 5.2 การให้การศึกษาอบรม
สหกรณ์สมาชิก | 80,000 | 400 | 80,000 |
| รวม | 110,000 | 27,400 | 110,000 |
| 6. ครุภัณฑ์ | | | |
| 6.1 เครื่องคำนวณเลข,
เครื่องพิมพ์ดีด | 30,000 | - | 10,000 |
| 6.2 เครื่องถ่ายเอกสาร ตู้ไม้รภัย | 30,000 | - | 35,000 |
| รวม | 60,000 | - | 45,000 |
| 7. สถานที่ทำการแห่งใหม่ | | | |
| 7.1 ค่าปรับปรุงและตกแต่ง สนน. | 300,000 | 236,232.23 | - |
| รวม | 300,000 | 236,232.23 | - |
| รวมรายจ่ายทั้งสิ้น | 4,126,100 | 4,548,104.86 | 6,080,270 |

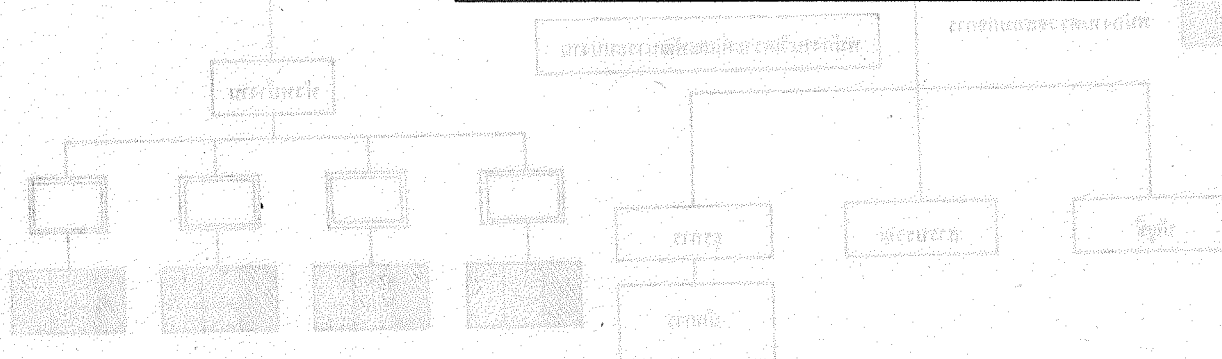

รายละเอียดประกอบงบประมาณรายจ่าย

| งบรายจ่าย | งบรายจ่าย | ประจำปี 2529 | งบรายจ่าย |
|--------------------------------|---------------------------------|--------------|-----------|
| 1. เกี่ยวกับเจ้าหน้าที่ | | | |
| 1.1 | เจ้าหน้าที่ประจำสำนักงาน | แบ่งดังนี้ | |
| 000,00 | ผู้จัดการ | | |
| 000,00 | พนักงานบัญชี | | |
| 000,00 | พนักงานสารบรรณ | | |
| 000,00 | พนักงานวิเคราะห์และพัฒนาระบบงาน | | |
| 000,00 | พนักงานธุรการ | | |
| 000,00 | นักการ | | |
| 1.2 | เจ้าหน้าที่ตรวจสอบกิจการ | แบ่งดังนี้ | |
| 000,00 | หัวหน้างาน | | |
| 000,00 | หัวหน้าสาย | | |
| 000,00 | ผู้ช่วยหัวหน้าสาย | | |
| 000,00 | พนักงานตรวจสอบ | | |

ORGANIZATION CHART.

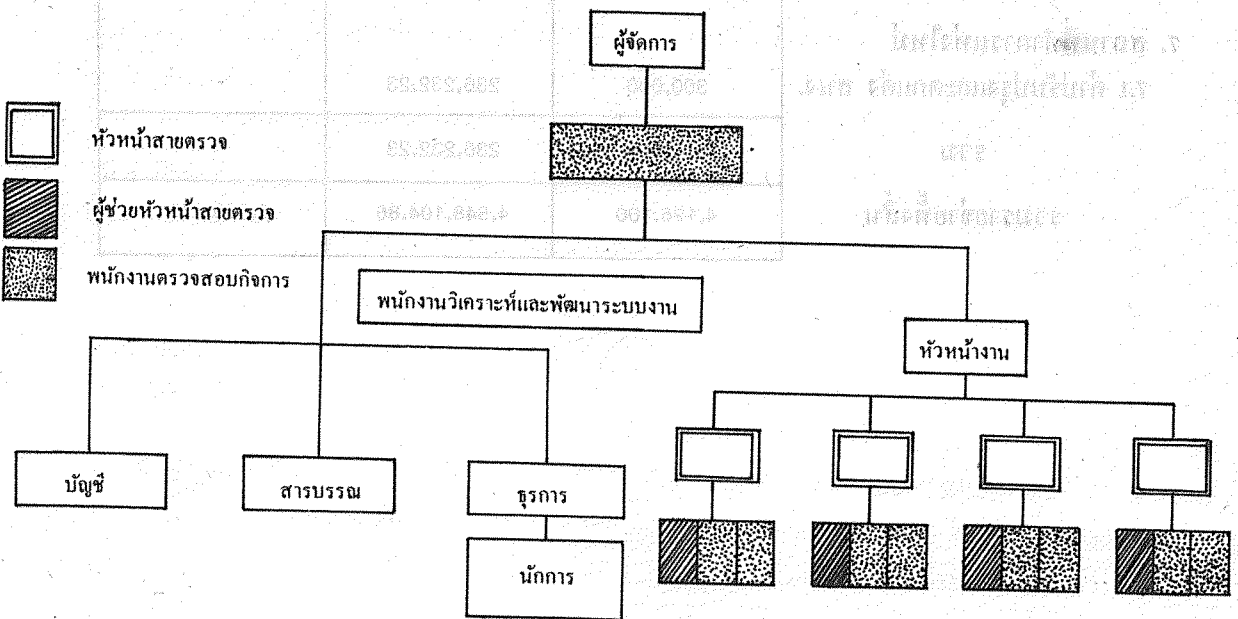

ในปีก่อนมีอัตราอยู่ 18 ตำแหน่ง ซึ่งประกอบไปด้วย

| | |
|---------------------------------|-----------|
| รองผู้จัดการ | 1 ตำแหน่ง |
| พนักงานบัญชี | 1 ตำแหน่ง |
| พนักงานสารบรรณ | 1 ตำแหน่ง |
| พนักงานวิเคราะห์และพัฒนาระบบงาน | 1 ตำแหน่ง |
| พนักงานธุรการ | 1 ตำแหน่ง |
| หัวหน้างานตรวจสอบ | 1 ตำแหน่ง |
| หัวหน้าสายตรวจสอบ | 4 ตำแหน่ง |
| พนักงานตรวจสอบ | 8 ตำแหน่ง |

ในปี 2529 ได้ขอเพิ่มอัตรา ดังนี้

หัวหน้าสายตรวจสอบกิจกรรม ระดับปริญญาตรี 4 ตำแหน่ง อัตราเงินเดือน 29,000 บาท ค่าครองชีพ 500 บาทต่อเดือน เพื่อเสริมกำลังในการตรวจสอบกิจการและรับผิดชอบเกี่ยวกับงานด้านตรวจสอบให้มีความเชื่อถือและมีประสิทธิภาพยิ่งขึ้น

พนักงานธุรการจบการศึกษา ม.ศ. 3 เพื่อปฏิบัติงานในสำนักงานและทำหน้าที่เกี่ยวกับการบริหารแบบพิมพ์ และเปิด ปิดสำนักงาน ตลอดจนงานอื่น ๆ ที่จำเป็นและงานทำความสะอาดในสำนักงาน โดยได้รับเงินเดือน ๆ ละ 1,450 บาท ค่าครองชีพ 500 บาท

1.2 บำเหน็จเจ้าหน้าที่ เป็นค่าใช้จ่ายในการตั้งสำรองบำเหน็จแก่เจ้าหน้าที่ตามระเบียบที่กำหนดไว้ ซึ่งในปี 2528 มียอดยกมา 206,825 บาทต้องตั้งเพิ่มอีก 65,000 บาท

2. ค่าใช้จ่ายในการบริหาร

2.1 เบี้ยประชุมกรรมการดำเนินการและที่ปรึกษา ดังนี้

| | | | |
|----------------------------|-------------------------------|---------------------------|------------|
| กรรมการดำเนินการ/ที่ปรึกษา | จำนวน 23 ท่าน ประชุม 12 ครั้ง | $23 \times 12 \times 150$ | |
| | | | 41,400 บาท |
| กรรมการอำนวยการ | จำนวน 3 ท่าน ประชุม 12 ครั้ง | $3 \times 12 \times 150$ | |
| | | | 5,400 บาท |
| กรรมการการศึกษา | จำนวน 3 ท่าน ประชุม 12 ครั้ง | $3 \times 12 \times 150$ | |
| | | | 5,400 บาท |
| กรรมการประชาสัมพันธ์ | จำนวน 3 ท่าน ประชุม 3 ครั้ง | $3 \times 3 \times 150$ | |
| | | | 1,350 บาท |
| | รวม | | 53,540 บาท |

2.2 เครื่องเขียนและของใช้สำนักงานใหม่ 2528 ตั้งงบประมาณเครื่องเขียนแบบพิมพ์และของใช้สำนักงานไว้ 70,000 บาท แต่จ่ายจริง 61,641.50 บาท ค่ากว้างงบประมาณ 8,358.50

สำหรับปี 2529 ตั้งงบประมาณเครื่องเขียนแบบพิมพ์และของใช้สำนักงาน จำนวน 80,000 บาท เพื่อใช้จ่ายในการจัดพิมพ์หนังสือรายงานกิจการประจำปี

2.3 เบี้ยเลี้ยงพาหนะ เป็นค่าเบี้ยเลี้ยงพาหนะ ค่าเช่าที่พัก แก่กรรมการ และเจ้าหน้าที่นำไปปฏิบัติงานนอกสำนักงาน เช่น การเดินทางไปในการศึกษาอบรมแก่สหกรณ์สมาชิก ค่าพาหนะของเจ้าหน้าที่ในการเดินทางไปตรวจสอบกิจการ และอื่น ๆ

งบประมาณปี 2528 ตั้งไว้ 98,800 บาท จ่ายจริง 98,085 บาท ในปี 2529 ชุมชุมสหกรณ์ตั้งงบประมาณไว้ดังนี้

| | |
|---|-------------|
| พนักงานตรวจสอบกิจการ จำนวน 20 อัตรา (300x20x12) | 72,000 บาท |
| ค่าใช้จ่ายสำหรับเจ้าหน้าที่ในการร่วมประชุมใหญ่สามัญประมาณ | 10,000 บาท |
| ค่าพาหนะสำหรับผู้จัดการและรองผู้จัดการเหมาจ่าย (2,000x12) | 24,000 บาท |
| รวมเป็นค่าเบี้ยเลี้ยง | 106,000 บาท |

2.4 ค่ารับรองตั้งไว้ เพื่อเป็นค่าใช้จ่ายเกี่ยวกับการรับรองในการประชุมแต่ละครั้ง และรับรองแขกต่างประเทศ และสหกรณ์ออมทรัพย์ที่จะเดินทางมาเยี่ยมชมกิจการของชุมนุมสหกรณ์ออมทรัพย์ฯ ดังมีรายละเอียดดังนี้

| | |
|---|------------|
| ค่ารับรองสำหรับแขกต่างประเทศและสหกรณ์ออมทรัพย์ที่มาเยี่ยมชมกิจการ | 20,000 บาท |
| ค่ารับรองสำหรับกรรมการและแขกที่มาติดต่องาน | 6,000 บาท |
| ค่ารับรองในการประชุมร่วมระหว่างชุมนุมสหกรณ์ทั้งสอง | 4,000 บาท |
| รวม | 30,000 บาท |

2.5 ค่าธรรมเนียมไปรษณีย์ เป็นค่าใช้จ่ายในการส่งหนังสือติดต่อสหกรณ์สมาชิกตามหน่วยงานต่าง ๆ ที่เกี่ยวข้อง ตลอดจนค่าอากรและอื่น ๆ เพื่อความคล่องตัว

| | |
|---|--------------------|
| | ประมาณ 18,000 บาท |
| 2.6 ค่าเสื่อมราคาครุภัณฑ์ เป็นค่าใช้จ่ายในการตั้งสำรองค่าเสื่อมราคาครุภัณฑ์ที่ชุมนุมสหกรณ์มีอยู่ ตามอัตราที่กำหนดไว้ในระเบียบการบัญชีของสหกรณ์ปี 2512 และค่าเสื่อมของอาคารสำนักงานแห่งใหม่ที่ต้องชำระเช่าซื้อ | ประมาณ 190,000 บาท |

2.7 ค่าซ่อมแซมครุภัณฑ์ เป็นค่าใช้จ่ายที่ตั้งสำรองเพื่อซ่อมแซมครุภัณฑ์ เช่น เครื่องพิมพ์ดีด, เครื่องโรเนียว, เครื่องคำนวณเลขและอื่น ๆ

ประมาณ 7,000 บาท

2.8 ค่าใช้จ่ายเบ็ดเตล็ด เป็นค่าใช้จ่ายที่ไม่สามารถจัดเข้าหมวดใดหมวดหนึ่งในข้อ 2 เช่น ค่ารักษาพยาบาล, ค่าเบี้ยประกัน, ค่าโทรศัพท์ทางไกล, ค่ายามรักษาการณ์ และอื่น ๆ

ประมาณ 62,000 บาท

2.9 ค่าใช้จ่ายในการขาย เป็นค่าใช้จ่ายเกี่ยวกับค่าขนส่งแบบพิมพ์ ค่ากระดาษห่อของ, ค่าบรรจุห่อแบบพิมพ์

ประมาณ 15,000 บาท

3. ดอกเบี้ยจ่าย

เงินค่าใช้จ่ายเกี่ยวกับดอกเบี้ยประเภทเงินกู้, ดอกเบี้ยเงินฝาก, ดอกเบี้ยเงินสะสม และดอกเบี้ยกองทุนกลาง ซึ่งชุมนุมสหกรณ์ฯ คาดว่าจะต้องจ่ายเพื่อบริหารธุรกิจ และเพื่อให้เกิดสภาพคล่องในการบริหารงาน โดยคำนวณจากทุนดำเนินการ และแผนงานที่จะได้รับในปี 2529

4. ค่าใช้จ่ายสาธารณูปโภค (ประปา, ไฟฟ้า)

| | |
|----------------------|------------|
| ค่าน้ำ (120 ๖) | 720 บาท |
| ค่าไฟ (4500 ๖) | 21,000 บาท |
| ค่าโทรศัพท์ (2500 ๖) | 15,000 บาท |
| รวม | 36,720 บาท |

5. ค่าใช้จ่ายตามโครงการ

5.1 การประชุมใหญ่ และสัมมนา เป็นค่าเบี้ยเลี้ยง ค่าที่พัก เหม่าจ่ายของกรรมการดำเนินการ
ที่ปรึกษา ที่มาร่วมประชุมใหญ่ ประมาณ 30,000 บาท

5.2 การให้การศึกษาอบรมแก่สหกรณ์สมาชิก เป็นค่าใช้จ่ายตามโครงการในการศึกษาอบรม
แก่สหกรณ์ออมทรัพย์ ตลอดจนสมาชิกชั้นนำของขบวนการสหกรณ์ออมทรัพย์

ประมาณ 80,000 บาท

รวม 110,000 บาท

6. ครุภัณฑ์

เนื่องจากขุมนุสหกรณ์ออมทรัพย์แห่งประเทศไทย จำกัด จะย้ายที่ทำการจากชั่วคราว
ไปประจำอยู่ ณ สำนักงานสหกรณ์เคหะสถานกรุงเทพ ถนนสามเสนใน เขตดุสิต กรุงเทพฯ อุปกรณ์
ประจำสำนักงาน มีไม่เพียงพอ เช่นเครื่องพิมพ์ดีด, เครื่องคำนวณ, ตู้โทรศัพท์ จึงขอตั้งงบประมาณ
เพื่อการนี้

45,000 บาท

7. สถานที่ทำการแห่งใหม่

เป็นค่าใช้จ่ายแห่งใหม่ ซึ่งอยู่ในระหว่างการก่อสร้าง ส่วนการปรับปรุงและตกแต่งภายใน
สำนักงานได้ดำเนินการไปแล้ว ตามงบประมาณปี 2528

| ข้อความเดิม | ข้อความที่แก้ไขใหม่ | เหตุผล |
|---|--|---|
| <p>ข้อ 30 อัตราดอกเบี้ยเงินกู้ คณะกรรมการดำเนินการอาจพิจารณา กำหนดอัตราดอกเบี้ยเงินกู้ได้ตามที่เห็นสมควร แต่ต้องไม่สูงกว่าร้อยละ 14.75 ต่อปี</p> <p>ในกรณีจำเป็น คณะกรรมการดำเนินการอาจเปลี่ยนแปลง อัตราดอกเบี้ยดังกล่าวได้ โดยต้องได้รับความเห็นชอบจากกรรม ส่งเสริมสหกรณ์ก่อน</p> <p>ข้อ 39 (3) สหกรณ์ซึ่งตนเป็นผู้แทนถอดถอน</p> <p>ข้อ 43 (วรรคแรก) องค์ประชุม ในการประชุมใหญ่ของชุมนุม สหกรณ์ต้องมีสมาชิกไม่น้อยกว่ากึ่งหนึ่งของสมาชิกทั้งหมด เป็นผู้แทนเข้าประชุม จึงจะเป็นองค์ประชุม</p> <p>ข้อ 47 (7) นายทะเบียนสหกรณ์สั่งให้ออกทั้งคณะหรือรายตัว</p> | <p>ข้อ 30 อัตราดอกเบี้ยเงินกู้ให้คณะกรรมการดำเนินการกำหนดไว้ในระเบียบของชุมนุมสหกรณ์ โดยความเห็นชอบจากกรรมส่งเสริม สหกรณ์</p> <p>ข้อ 39 (3) สหกรณ์ซึ่งตนเป็นผู้แทนถอดถอนและหรือได้มีการ แต่งตั้งผู้แทนขึ้นใหม่</p> <p>ข้อ 43 (วรรคแรก) องค์ประชุม ในการประชุมใหญ่ของชุมนุม สหกรณ์ต้องมีสมาชิกไม่น้อยกว่ากึ่งหนึ่งของสมาชิกทั้งหมด หรือไม่น้อยกว่าหนึ่งร้อยคน จึงจะเป็นองค์ประชุม</p> <p>ข้อ 47 (7) เมื่อพ้นสภาพการเป็นผู้แทนสหกรณ์สมาชิก</p> <p>(8) นายทะเบียนสหกรณ์สั่งให้ออกทั้งคณะหรือรายตัว</p> <p>ข้อ 69 (วรรคแรก) การจัดสรรกำไรสุทธิประจำปี เมื่อสิ้นปี ทางบัญชี และได้บัญชี โดยหักค่าใช้จ่ายต่าง ๆ และค่าเสื่อมราคา แห่งสินทรัพย์แล้ว ปรากฏว่า ชุมนุมสหกรณ์มีกำไรสุทธิ ให้จัดสรร เป็นเงินสำรองไม่น้อยกว่าร้อยละสิบของกำไรสุทธิ และเป็นค่าบำรุง สันนิบาตสหกรณ์แห่งประเทศไทย ร้อยละห้าของกำไรสุทธิ แต่ ต้องไม่เกินห้าพันบาท</p> <p>ข้อ 76 (วรรคสอง) อนึ่งอธิบดีกรมส่งเสริมสหกรณ์ รองอธิบดี กรมส่งเสริมสหกรณ์ หัวหน้ากองสหกรณ์พาณิชย์และธนกิจ กรมส่งเสริมสหกรณ์ หรือพนักงานสหกรณ์ผู้ได้รับมอบหมายมีอำนาจ ตรวจสอบควบคุมประจำ และให้ความเห็นแนะนำเกี่ยวกับกิจการ ที่ปวงของชุมนุมสหกรณ์ ตลอดจนเรียกและเข้าร่วมประชุมใหญ่ หรือประชุมคณะกรรมการดำเนินการหรือประชุมคณะอนุกรรมการด้วย</p> | <p>เพื่อให้เกิดสภาพคล่องในการบริหาร นโยบายด้านการเงินของชุมนุมสหกรณ์ ซึ่งจะบริการแก่สหกรณ์สมาชิก</p> <p>การแก้ไขข้อ 39 (3), 43 (วรรคแรก), 47 (7), 69 (วรรคแรก), 76 (วรรคสอง) เพื่อความชัดเจนของข้อบังคับและปฏิบัติ ตามคำแนะนำของนายทะเบียน (ข้อ 79)</p> |
| <p>ข้อ 69 (วรรคแรก) การจัดสรรกำไรสุทธิประจำปี เมื่อสิ้นปี ทางบัญชีและได้บัญชี โดยหักค่าใช้จ่ายต่าง ๆ และค่าเสื่อมราคา แห่งสินทรัพย์แล้ว ปรากฏว่า ชุมนุมสหกรณ์มีกำไรสุทธิ ให้จัดสรร เป็นเงินสำรองไม่น้อยกว่าร้อยละสิบของกำไรสุทธิ และเป็นค่าบำรุง สันนิบาตสหกรณ์แห่งประเทศไทย ร้อยละห้าของกำไรสุทธิ แต่ ต้องไม่เกินห้าพันบาท</p> <p>ข้อ 76 (วรรคสอง) อนึ่งอธิบดีกรมส่งเสริมสหกรณ์ รองอธิบดี กรมส่งเสริมสหกรณ์ หัวหน้ากองสหกรณ์พาณิชย์และธนกิจ กรมส่งเสริมสหกรณ์ หรือพนักงานสหกรณ์ผู้ได้รับมอบหมายมี อำนาจตรวจสอบควบคุมประจำ และให้ความเห็นแนะนำเกี่ยวกับกิจการ ที่ปวงของชุมนุมสหกรณ์ ตลอดจนเรียกและเข้าร่วมประชุมใหญ่ หรือประชุมคณะกรรมการดำเนินการหรือประชุมคณะอนุกรรมการด้วย</p> | <p>ข้อ 69 (วรรคแรก) การจัดสรรกำไรสุทธิประจำปี เมื่อสิ้นปี ทางบัญชี และได้บัญชี โดยหักค่าใช้จ่ายต่าง ๆ และค่าเสื่อมราคา แห่งสินทรัพย์แล้ว ปรากฏว่า ชุมนุมสหกรณ์มีกำไรสุทธิ ให้จัดสรร เป็นเงินสำรองไม่น้อยกว่าร้อยละสิบของกำไรสุทธิ และเป็นค่าบำรุง สันนิบาตสหกรณ์แห่งประเทศไทย ร้อยละห้าของกำไรสุทธิ แต่ ต้องไม่เกินห้าพันบาทในกฎกระทรวง</p> <p>ข้อ 76 (วรรคสอง) อนึ่งอธิบดีกรมส่งเสริมสหกรณ์ รองอธิบดี กรมส่งเสริมสหกรณ์ ผู้อำนวยการกองสหกรณ์พาณิชย์และธนกิจ กรมส่งเสริมสหกรณ์หรือพนักงานสหกรณ์ผู้ได้รับมอบหมายมีอำนาจ ตรวจสอบควบคุมประจำและให้ความเห็นแนะนำเกี่ยวกับกิจการ ที่ปวงของชุมนุมสหกรณ์ ตลอดจนเรียกและเข้าร่วมประชุมใหญ่ หรือประชุมคณะกรรมการดำเนินการหรือประชุมคณะอนุกรรมการด้วย</p> | |

ระบอบการปกครองในระบอบประชาธิปไตยอันมีพระมหากษัตริย์ทรงเป็นประมุข

ระบอบการปกครองในระบอบประชาธิปไตยอันมีพระมหากษัตริย์ทรงเป็นประมุข มีลักษณะสำคัญประการสำคัญประการหนึ่งคือ การที่ประชาชนชาวไทยทุกคนมีสิทธิและหน้าที่อันเสมอกันในการปกครองบ้านเมือง โดยไม่ต้องคำนึงถึงฐานะทางสังคม เศรษฐกิจ การศึกษา หรือเชื้อชาติ ศาสนา วรรณะ หรือถิ่นกำเนิด และโดยที่ประชาชนชาวไทยทุกคนมีสิทธิและหน้าที่อันเสมอกันในการปกครองบ้านเมือง โดยไม่ต้องคำนึงถึงฐานะทางสังคม เศรษฐกิจ การศึกษา หรือเชื้อชาติ ศาสนา วรรณะ หรือถิ่นกำเนิด และโดยที่ประชาชนชาวไทยทุกคนมีสิทธิและหน้าที่อันเสมอกันในการปกครองบ้านเมือง โดยไม่ต้องคำนึงถึงฐานะทางสังคม เศรษฐกิจ การศึกษา หรือเชื้อชาติ ศาสนา วรรณะ หรือถิ่นกำเนิด

การเลือกตั้งสมาชิกสภาผู้แทนราษฎรและสมาชิกวุฒิสภา และการเลือกตั้งสมาชิกสภาผู้แทนราษฎรและสมาชิกวุฒิสภา

วาระที่ 9

การเลือกตั้งคณะกรรมการดำเนินการ



เรื่อง เลือกตั้งกรรมการดำเนินการแทนตำแหน่งซึ่งออกตามวาระ

ประธาน เสนอว่าตามข้อบังคับของชุมนุมสหกรณ์ฯ ข้อ 45 กำหนดว่า คณะกรรมการดำเนินการนั้นให้มีจำนวนไม่น้อยกว่า 9 คน และไม่เกิน 15 คน ซึ่งที่ประชุมใหญ่เลือกตั้งขึ้นจากผู้แทนสมาชิก โดยมีตำแหน่งประธานกรรมการคนหนึ่ง รองประธานกรรมการคนหนึ่ง หรือหลายคน เลขานุการคนหนึ่ง นอกนั้นเป็นกรรมการ และข้อ 46 กำหนดว่า คณะกรรมการดำเนินการอยู่ในตำแหน่งจนครบสองปีแล้วให้ที่ประชุมใหญ่สามัญเลือกตั้งกรรมการขึ้นแทนตำแหน่งที่ว่างนั้น ก็ให้คณะกรรมการดำเนินการชุดเดิมอยู่ในตำแหน่งไปจนกว่าจะมีการเลือกตั้งดังกล่าวนี้

กรรมการดำเนินการผู้ออกไปนั้น อาจได้รับเลือกตั้งซ้ำ

สำหรับปี 2528 มีกรรมการซึ่งต้องออกตามวาระรวม 7 ท่าน คือ

- | | |
|-------------------------------------|---------------|
| 1. พล.ต.ต.เฉลิมศักดิ์ โจรจนประดิษฐ์ | ประธานกรรมการ |
| 2. นายสัมฤทธิ์ ลำเจียก | กรรมการ |
| 3. นายสมเจตน์ เพ็ชรวารี | กรรมการ |
| 4. ร.ต.อ.สุรัชย์ ภาณุรัตน์ | กรรมการ |
| 5. นายปราโมทย์ สรวมนาม | กรรมการ |
| 6. นายสุชาติ นันทแก้ว | กรรมการ |
| 7. นายประจักษ์ สุวรรณไตรย์ | กรรมการ |

ดังนั้น ตำแหน่งกรรมการที่จะเลือกตั้งใหม่เลือกได้ไม่เกิน 7 คน ซึ่งหมายถึงลำดับ 1-7 อยู่ในวาระ 2 ปี เมื่อรวมกับกรรมการเดิมที่ยังอยู่ในวาระอีก 8 คน แล้วรวมเป็นคณะกรรมการดำเนินการ 15 คน ตามมติที่ประชุม

จึงขอเสนอที่ประชุม

ที่ประชุม

การลดอัตราดอกเบี้ยของธนาคารพาณิชย์และสถาบันการเงินอื่น

เพื่อให้สอดคล้องกับภาวะเศรษฐกิจการเงินในปัจจุบัน กระทรวงการคลัง และธนาคารแห่งประเทศไทย เห็นสมควรปรับเพดานอัตราดอกเบี้ยสูงสุดสำหรับสถาบันการเงินต่าง ๆ ดังนี้

1. สำหรับธนาคารพาณิชย์ ปรับเพดานอัตราดอกเบี้ยเงินให้กู้ยืมทั่วไปลง จากเดิมร้อยละ 17 ต่อปี เป็นร้อยละ 15 ต่อปี ส่วนในด้านเงินฝาก ปรับเพดานอัตราดอกเบี้ยสำหรับเงินฝากประเภทประจำลงจากเดิมร้อยละ 11 เป็นร้อยละ 9.5 ต่อปี และเพดานอัตราดอกเบี้ยสำหรับเงินฝากประเภทออมทรัพย์จากเดิมร้อยละ 8.5 เป็นร้อยละ 7.25 ต่อปี

2. สำหรับบริษัทเงินทุนและบริษัทเครดิตฟองซิเอร์ ปรับเพดานอัตราดอกเบี้ยเงินให้กู้ยืมลงจากเดิมร้อยละ 20 ต่อปี เป็นร้อยละ 18.5 ต่อปี ส่วนในด้านเงินกู้ยืมจากประชาชน ปรับเพดานอัตราดอกเบี้ยสำหรับเงินกู้ยืมของบริษัทเครดิตฟองซิเอร์และของบริษัทเงินทุนประเภทมีเงื่อนไขพิเศษลงจากเดิมร้อยละ 15 เป็นร้อยละ 13.5 ต่อปี และเงินกู้ยืมของบริษัทเงินทุนประเภทอื่น ๆ จากเดิมร้อยละ 14 เป็นร้อยละ 12.5 ต่อปี

การปรับเพดานอัตราดอกเบี้ยของสถาบันการเงินดังกล่าวข้างต้นจะมีผลใช้บังคับในวันที่ 5 มีนาคม 2529 นอกจากนั้น ธนาคารแห่งประเทศไทยยังได้ปรับอัตราดอกเบี้ยมาตรฐานของธนาคารให้ต่ำลงร้อยละ 1 โดยอัตราดอกเบี้ยมาตรฐานกรณีปกติจะเหลือร้อยละ 10 ต่อปี และกรณีกู้ยืมเกินวงเงินเหลือร้อยละ 11 ต่อปี ทั้งนี้ ตั้งแต่วันที่ 4 มีนาคม 2529 เป็นต้นไป

การปรับอัตราดอกเบี้ยเงินกู้ของสถาบันการเงินให้ต่ำลงครั้งนี้จะมีผลช่วยลดภาระต้นทุนของผู้ประกอบการธุรกิจ และจะช่วยกระตุ้นการผลิตการลงทุนให้ฟื้นตัวเร็วขึ้น ส่วนในด้านผู้ฝากเงินกับธนาคารพาณิชย์และสถาบันการเงินอื่นนั้น ผลตอบแทนสุทธิยังคงอยู่ในเกณฑ์สูงพอเพียงเมื่อเทียบกับระดับอัตราเงินเฟ้อ ซึ่งจะอยู่ในระดับต่ำเพียงไม่เกินร้อยละ 3 เท่านั้น

จึงแถลงมาเพื่อทราบ

กระทรวงการคลัง และ ธนาคารแห่งประเทศไทย

โครงสร้างอัตราดอกเบี้ย

| | | (ร้อยละต่อปี) | |
|---|----------|---------------|-------------|
| | ปัจจุบัน | ปรับใหม่ | |
| | | (หลังภาษี) | (หลังภาษี) |
| ธนาคารพาณิชย์ (มีผล 5 มีนาคม 2529) | | | |
| เงินให้กู้ | | | |
| - ทั่วไป | 17.0 | } | 15.0 |
| - ภาคเศรษฐกิจสำคัญ | 15.0 | | |
| เงินฝาก | | | |
| - ประจำ 1 ปี | 11.0 | (9.4) | 9.5 (8.1) |
| - ออมทรัพย์ | 8.5 | | 7.25 |
| บริษัทเงินทุนและบริษัทเครดิตฟองซิเอร์ (มีผล 5 มีนาคม 2529) | | | |
| เงินให้กู้ | 20.0 | | 18.5 |
| ตัวสัญญาใช้เงิน | | | |
| - เครดิตฟองซิเอร์และ
บริษัทเงินทุนประเภทมี
เงื่อนไขพิเศษ | 15.0 | (12.8) | 13.5 (11.4) |
| - บริษัทเงินทุนประเภทอื่น ๆ | 14.0 | (11.9) | 12.5 (10.6) |
| ดอกเบี้ยธนาคารแห่งประเทศไทย (มีผล 4 มีนาคม 2529) | | | |
| ดอกเบี้ยมาตรฐาน | | | |
| - ภาษีในวงเงิน | 11.0 | | 10.0 |
| - เกินวงเงิน | 12.0 | | 11.0 |

បំណែងចែកប្រាក់បញ្ញើ

(គិតជាភាគរយ)

| បំណែងចែក | បំណែងចែក | បំណែងចែក | (ទាន់ ឬក្រោយ ៥ ឆ្នាំ) បំណែងចែកប្រាក់បញ្ញើ |
|----------|----------|----------|---|
| (1.0) | (2.0) | (3.0) | (4.0) |
| 0.01 | 0.01 | 0.01 | ប្រាក់បញ្ញើ |
| | | 0.01 | ប្រាក់បញ្ញើប្រកបដោយហានិភ័យ |
| | | | ប្រាក់បញ្ញើ |
| | 0.01 | 0.01 | ប្រាក់បញ្ញើ |
| | 0.01 | 0.01 | ប្រាក់បញ្ញើ |

(ទាន់ ឬក្រោយ ៥ ឆ្នាំ) បំណែងចែកប្រាក់បញ្ញើប្រកបដោយហានិភ័យ

| | | | |
|-------|------|-------|----------------------------|
| 0.01 | 0.01 | 0.01 | ប្រាក់បញ្ញើ |
| | | | ប្រាក់បញ្ញើប្រកបដោយហានិភ័យ |
| | | | ប្រាក់បញ្ញើប្រកបដោយហានិភ័យ |
| (1.1) | 0.01 | (2.1) | 0.01 |
| (2.0) | 0.01 | (3.1) | 0.01 |

(ទាន់ ឬក្រោយ ៥ ឆ្នាំ) បំណែងចែកប្រាក់បញ្ញើប្រកបដោយហានិភ័យ

| | | | |
|------|------|------|-------------|
| 0.01 | 0.01 | 0.01 | ប្រាក់បញ្ញើ |
| 0.01 | 0.01 | 0.01 | ប្រាក់បញ្ញើ |

สัมนาสหกรณ์ออมทรัพย์ทั่วประเทศ

สัมนาเจ้าหน้าที่ชุมนุมสหกรณ์

สังสรร

การเปลี่ยนแปลงของอัตราดอกเบี้ย

ผลกระทบต่อมูลค่าเงินต้น

สรุป

สัมมนาสหกรณ์ออมทรัพย์ทั่วประเทศ



เรียนรู้ ลงมือ วิจารณ์ ริเริ่ม ร่วมมือ รักษา



สัมมนาเจ้าหน้าที่ชุมชน
สหกรณ์ฯ

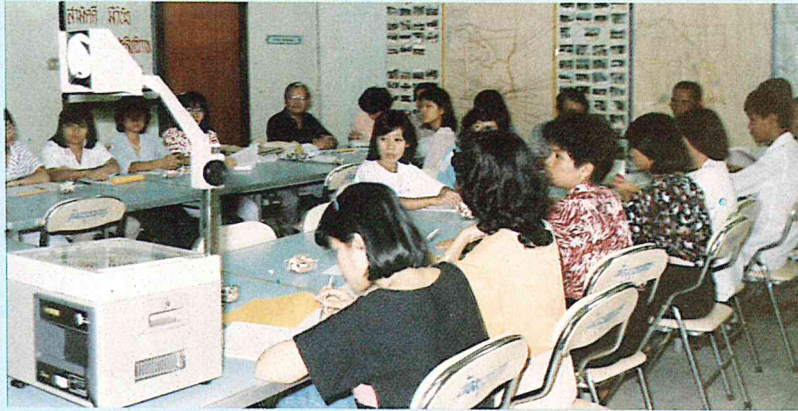

ส/บ/ส/ร/ร





อภินันท์นาการจาก

บริษัท กู๊ดเยียร์ (ประเทศไทย)

50/9 หมู่ 3 ถ.พหลโยธิน ต.คลองหนึ่ง อ.คลองหลวง

จ.ปทุมธานี

อภินันท์นาการจาก

ก. สยามการพิมพ์

93 ซอยหิรัญบุรี 5. ถ. ประชาธิปก

เขตธนบุรี กรุงเทพมหานคร

โทร. 4654409

ดำเนินการโดย

นายสุวิทย์ ทัดโชติวงษ์

เจ้าของและผู้จัดการ

อภินันท์นาการจาก



บริการทุกระดับ ประทับใจ
ธนาคารกสิกรไทย จำกัด
สาขาเทเวศร์

งานด่วนงานปราณีต

ส่งพิมพ์ที่ **แสงทองการพิมพ์**

(องค์การมหาชน) รับโอนคดี ก้นเงิน

เขตป้อมปราบฯ เมืองหลวง กษัตริย์สยาม ๕ ๖๓ ๑/๐๘

19/29-50 ซอยปรียานนท์ ถนนสาทรประดิษฐ์ อ.ยานนาวา

กรุงเทพฯ 10120 โทร. 2946137

อภินันทนาการจาก

ภักดีการพิมพ์

547-547/1 ถนนจักรพรรดิพงษ์
เขตป้อมปราบฯ กรุงเทพมหานคร

โทร. 224-1766

ดำเนินการโดย

นายภักดี มีสรัตน์

เจ้าของและผู้จัดการ

โทร. ๒๒๔-๑๗๖๖

สงวนลิขสิทธิ์

สงวนลิขสิทธิ์

สงวนลิขสิทธิ์

สงวนลิขสิทธิ์

สงวนลิขสิทธิ์

สงวนลิขสิทธิ์

สงวนลิขสิทธิ์

สงวนลิขสิทธิ์

พิมพ์ที่ ห้างหุ้นส่วนจำกัด ป. สัมพันธ์พาณิชย์ 1030/8-9 ถนนนครไชยศรี ดุสิต กรุงเทพฯ 10300
โทร. 2412862 นายประวิทย์ มาสกุลรัตน์ ผู้พิมพ์ผู้โฆษณา พ.ศ. 2529

