



“ควรที่จะมีการแพร่ขยาย ให้ใช้ระบบสหกรณ์ขึ้นทั่วประเทศ  
เนื่องจากวิธีการสหกรณ์นั้นเองเป็นรากฐานที่ดีของระบอบ  
ประชาธิปไตยอย่างสำคัญ สอนให้คนรู้จักรับผิดชอบร่วมกัน  
ให้มีการเลือกตั้งตัวแทนเข้าไปบริหารสหกรณ์ ตลอดจนให้รู้ถึง  
คุณค่าของประโยชน์อันจะได้ร่วมกันเป็นส่วนรวม”

พระราชดำรัสของ  
พระบาทสมเด็จพระเจ้าอยู่หัวภูมิพลอดุลยเดช

## ผลงานประจำปี

### 1. จำนวนสมาชิก

	ปี 2528	ปี 2529
จำนวนสหกรณ์ทั้งหมด	496	516
จำนวนสหกรณ์ที่เป็นสมาชิก	366	386
จำนวนสหกรณ์ที่เพิ่มขึ้น (ร้อยละ)	5.15	5.46

### 2. ทุนเรือนหุ้น

	ปี 2528	ปี 2529
ทุนเรือนหุ้นชำระแล้ว	8,828,000.-	12,444,000.-
ทุนเรือนหุ้นเพิ่มขึ้น	2,298,500.-	3,616,000.-
เพิ่มขึ้น (ร้อยละ)	35.20	40.96

### 3. เงินให้กู้แก่สมาชิก

	ปี 2528	ปี 2529	: ล้านบาท
เงินกู้	52.3	139.6	
เพิ่มขึ้น (ร้อยละ)	101.93	166.92	

### 4. เงินชำระคืน

	ปี 2528	ปี 2529	: ล้านบาท
เงินชำระ	41.0	97.9	
เพิ่มขึ้น (ร้อยละ)	79.03	138.78	

### 5. ลูกหนี้เงินกู้

	ปี 2528	ปี 2529	: ล้านบาท
เงินกู้	35.2	76.9	
เพิ่มขึ้น (ร้อยละ)	47.28	118.47	

### 6. กำไรสุทธิประจำปี

	ปี 2528	ปี 2529	บาท
ผลกำไร	1,263,619.-	2,834,413.-	
เพิ่มขึ้น	126,421.-	1,570,794.-	
เพิ่มขึ้น (ร้อยละ)	11	124.31	

## 7. สินทรัพย์ของชุมชนสหกรณ์ฯ

	ปี 2528	ปี 2529	บาท
ปริมาณสินทรัพย์รวม	49,584,710.-	111,633,163.-	
เพิ่มขึ้นจากปีก่อน	21,712,682.-	62,048,453.-	
เพิ่มขึ้น (ร้อยละ)	77.90	125.14	

## 8. ประสิทธิภาพการบริหารงาน

$$E = \frac{O}{I} \times 100$$

	ปี 2528	ปี 2529	ทุน
	11.58	19.16	

## 9. การส่งเสริมความรู้ด้านสหกรณ์ออมทรัพย์

	ปี 2528	ปี 2529
จำนวนผู้เข้าสัมมนา	934	1,036

## สารบัญ

รายนามคณะกรรมการดำเนินการ	5
สารบัญจากคณะกรรมการดำเนินการ	13
วาระที่ 1 รับรองรายงานการประชุมใหญ่สามัญประจำปี 2529	19
วาระที่ 2 ประธานแจ้งให้ทราบ	25
วาระที่ 3 สมาชิกเข้าใหม่	27
วาระที่ 4 พิจารณารายงานแสดงผลการดำเนินงานและงบดุล	29
วาระที่ 5 พิจารณาจัดสรรกำไรสุทธิ ประจำปี 2529	71
วาระที่ 6 พิจารณากำหนดวงเงินกู้ยืมและวงเงินค้ำประกันประจำปี 2530	73
วาระที่ 7 แผนงานและงบประมาณประจำปี 2530	75
วาระที่ 8 แก้ไขข้อบังคับ	85
วาระที่ 9 การเลือกตั้งคณะกรรมการดำเนินการ	87
ภาคผนวก	89

สภาวัฒนธรรมไทย สภามหาวิทยาลัยราชภัฏวไลยอลงกรณ์

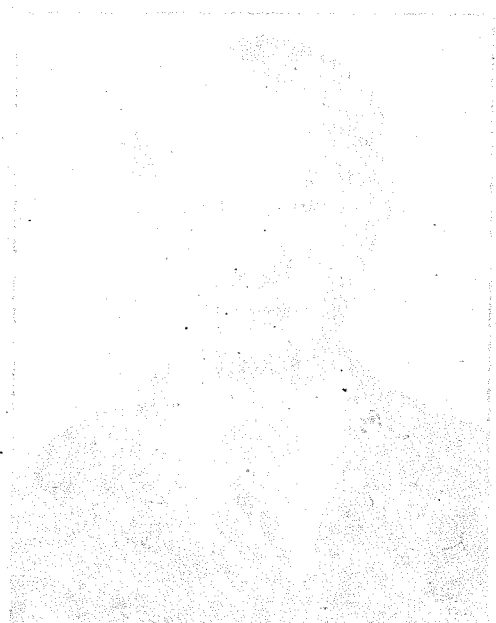
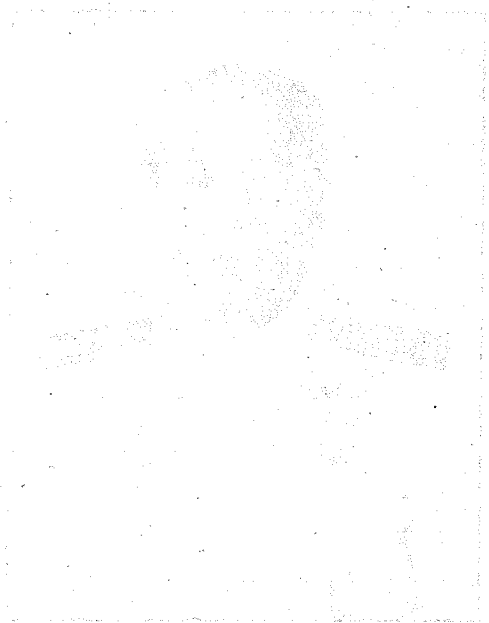

### รายนามคณะกรรมการดำเนินการ

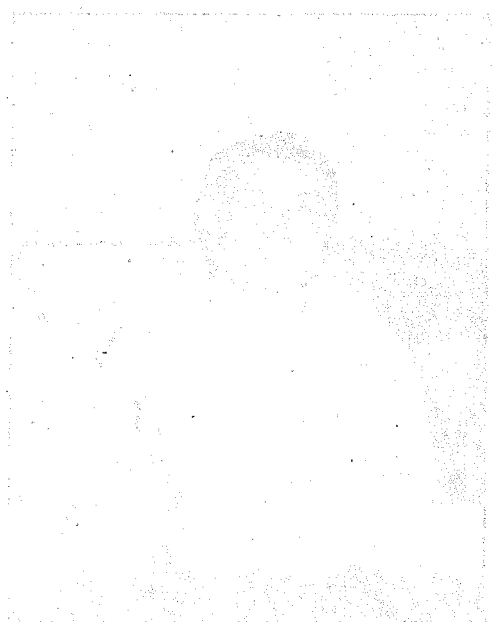
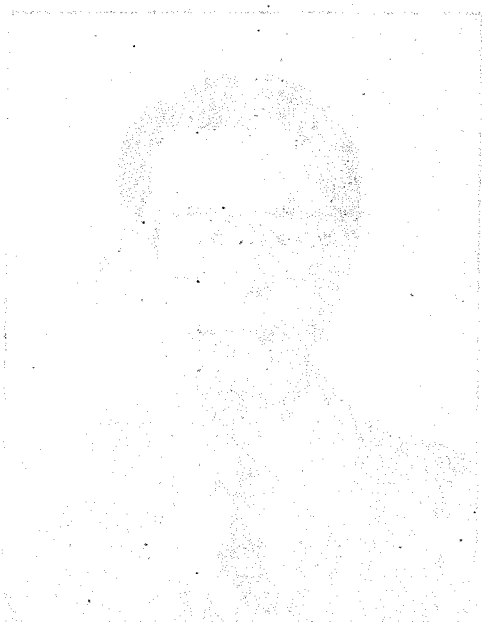

# ที่ปรึกษาชุมชนุสภกรณออมทรัพย์แห่งประเทศไทย จำกัด

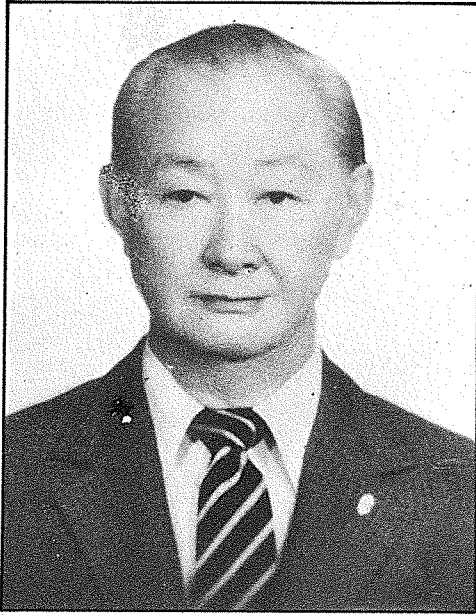

ศ. เทพ ไสยานนที

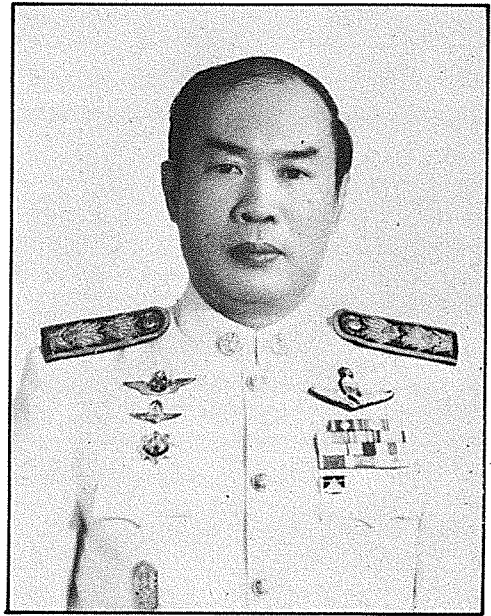

รศ. ประพันธ์พงศ์ เวชชาชีวะ



นายทวีศักดิ์ กริธานันท์

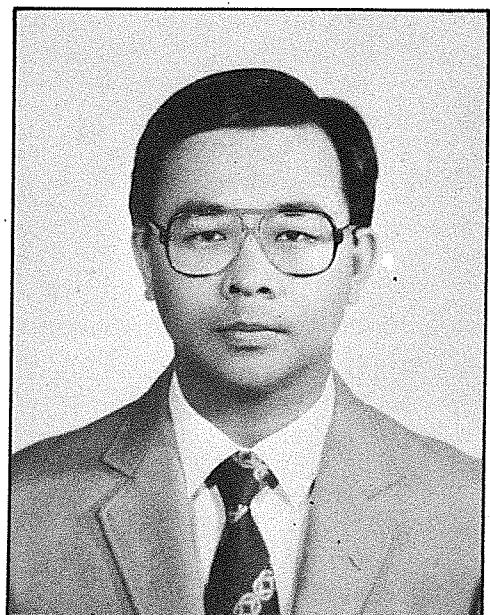

นายสมจิตต์ สุภบรรพต

### รายนามคณะกรรมการดำเนินการ

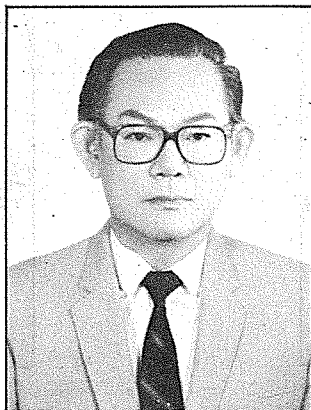

นายไพเราะ ไพรอนันต์  
ประธานกรรมการ

จาก สอ. พนักงานบริษัทการบินไทย จำกัด



พล.ต.ต. เฉลิม โรจนประดิษฐ์  
รองประธานกรรมการคนที่ 1

จาก สอ. ตำรวจตระเวนชายแดน จำกัด

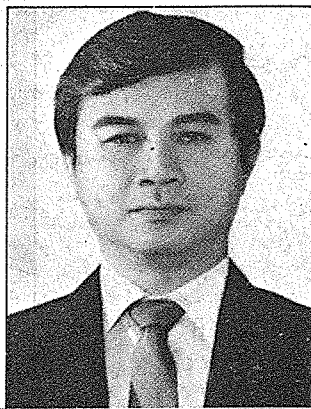

ผศ. เต็มใจ สุวรรณทัต  
รองประธานกรรมการคนที่ 2

จาก สอ. มหาวิทยาลัยธรรมศาสตร์ จำกัด

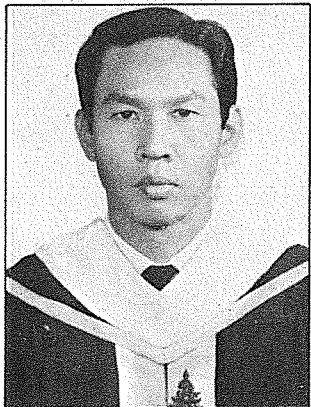

นายปราโมทย์ สรววมาม  
รองประธานกรรมการคนที่ 3

จาก สอ. ครูกาญจนบุรี จำกัด

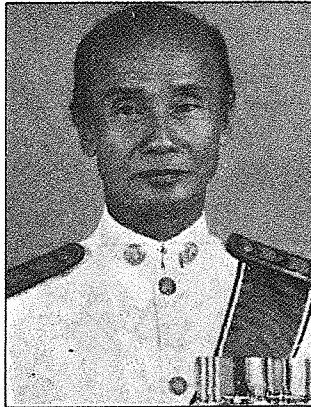

ศ. ดร.บรรเจิด คติการ  
รองประธานกรรมการคนที่ 4

จาก สอ. มหาวิทยาลัยเกษตรศาสตร์ จำกัด

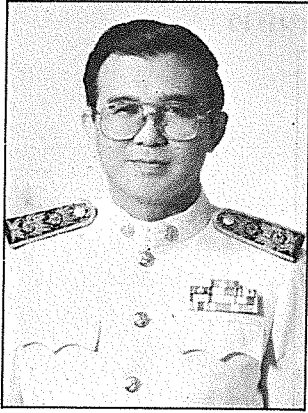

นายประพัฒน์ วัฒนานันต์  
กรรมการ

จาก สอ. สำนักงานคณะกรรมการ  
พัฒนาการเศรษฐกิจและสังคมแห่งชาติ จำกัด

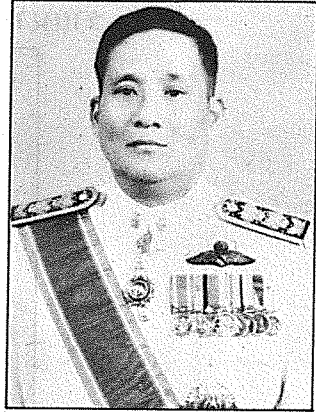

นายเจิม สิบขจร  
กรรมการ

จาก สอ. คุรุกรรมสามัญศึกษา จำกัด



พ.ต.ต. สุรพล ทวนทอง  
กรรมการ

จาก สอ. ตำรวจสอบสวนกลาง จำกัด

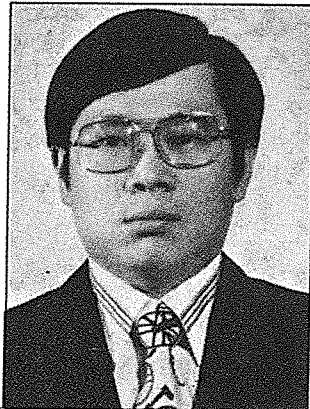

นายสมศักดิ์ จรุงธนาภิบาล  
กรรมการ

จาก สอ. พนักงานกู้ภัยเยียร์ (ประเทศไทย) จำกัด

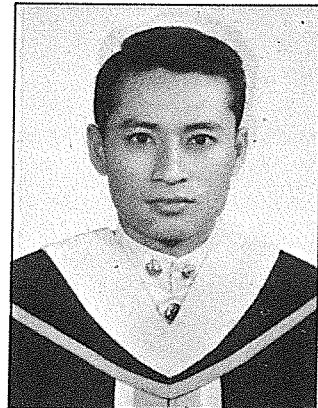

นายเสกสรร สุขแสง  
กรรมการ

จาก สอ. ข้าราชการกรมการปกครอง จำกัด





พ.ต.อ. วิชัย พึ่งสัมพันธ์  
กรรมการ

จาก สอ. ตำรวจตระเวนชายแดน เขต 9 จำกัด

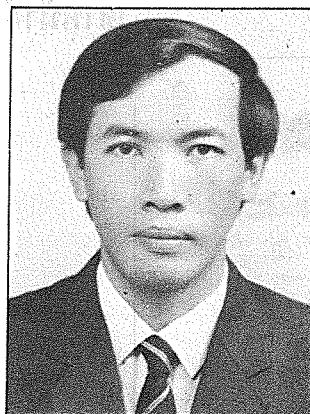

ศส. โกเมศ จันทร์เกษ  
กรรมการ

จาก สอ. มหาวิทยาลัยสุโขทัยธรรมาราช จำกัด

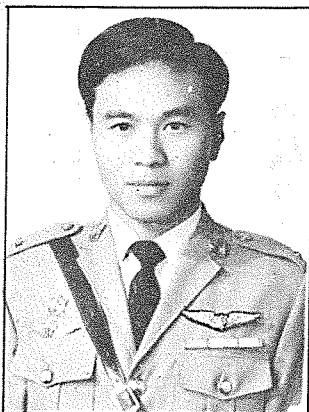

ร.ต.อ. สุรชัย ภาณุรัตน์  
กรรมการ

จาก สอ. กองบินตำรวจ จำกัด



นางชรรมนุญ บุญประสาน  
กรรมการ

จาก สอ. วชิรพยาบาล จำกัด

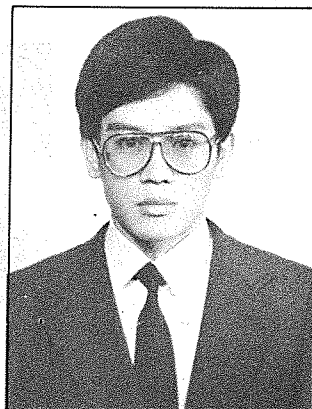

นายเฉลิมพล คุณสัมพันธ์  
กรรมการและเลขานุการ

จาก สอ. สหภาพแรงงานการไฟฟ้านครหลวง จำกัด

เจ้าหน้าที่ชุมนุมสหกรณ์ออมทรัพย์ฯ

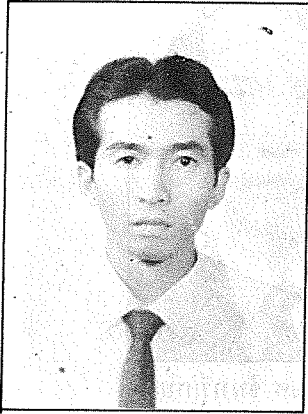

นายสมชาย สังข์คง  
ผู้จัดการ



น.ส.เพียงพร ดีไพฑูลย์  
บัญชี

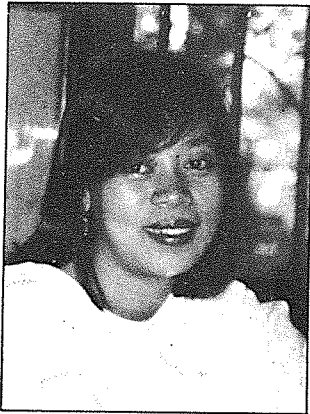

น.ส.จันทร์ประภา วิมุกตายน  
การเงิน



น.ส.ยุวดี พุทธินันท์  
เครื่องเขียนแบบพิมพ์

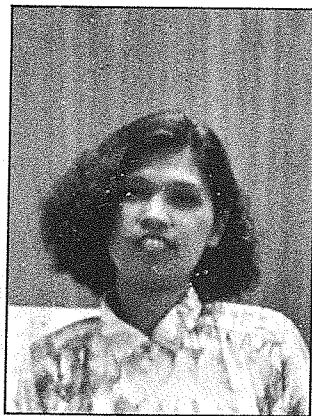

น.ส.สุพรรณิ แพรประเสริฐ  
วิชาการ



น.ส.สุกัญญา ปาลีสุทธิกุล  
หัวหน้างานตรวจสอบ

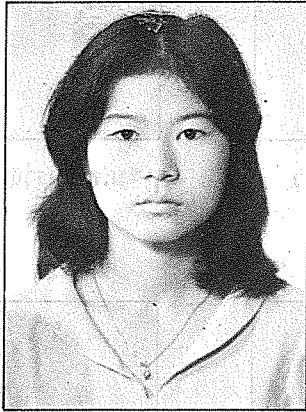

น.ส.นิตยา อุนรัักษ์ดำรง  
หัวหน้าสาย



น.ส.สุมา พูลกำลัง  
หัวหน้าสาย

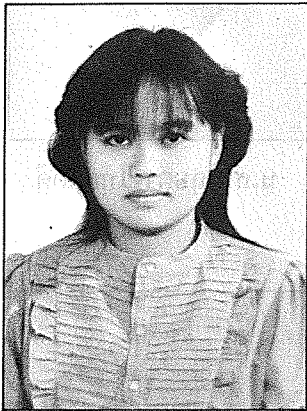

น.ส.สุวรรณา ตันติมณีโชติ  
หัวหน้าสาย

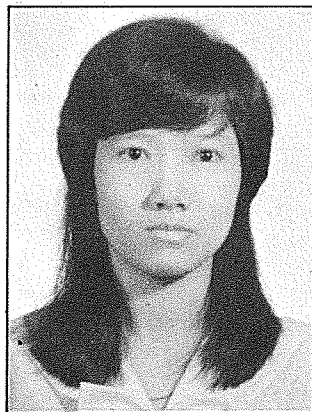

น.ส.วันทา กุลทนนท์  
หัวหน้าสาย

พนักงานตรวจสอบ

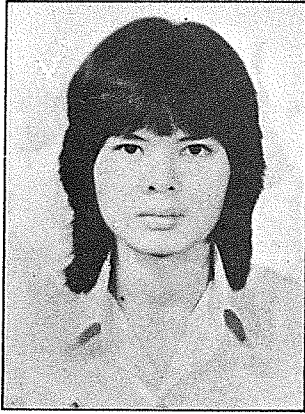

น.ส. อัชรา บุญเรือน

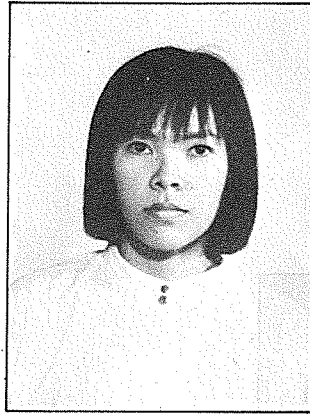

น.ส. ปาริฉัตร แซ่เตียว



น.ส. สำราญ สนิทพันธุ์



น.ส. พรเพ็ญ พรคง

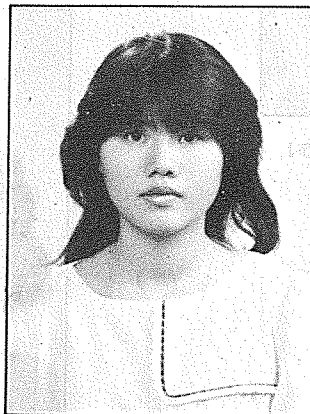

น.ส. สุนันทา ฉัตรไชยพฤกษ์

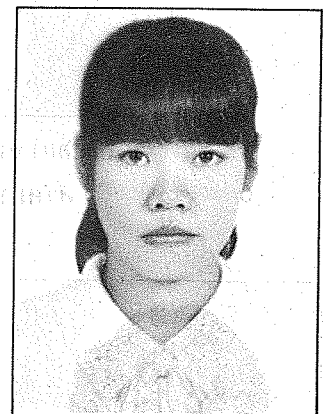

น.ส. กฤษดา ไทยภักดี

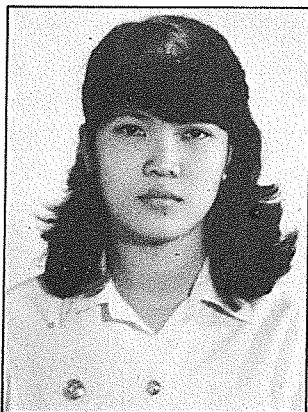

น.ส. พรเพ็ญ ประทินทอง

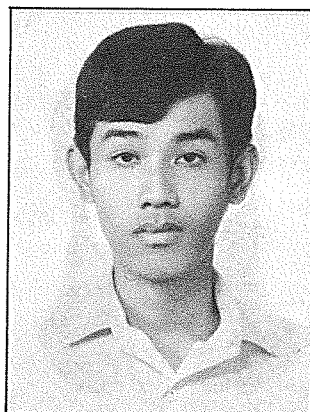

นาย นพ กุลเขมานนท์



นาย ปรีชา นิธิโรจนปัญญา

## ศาสตร์จากคณะกรรมการดำเนินการ

## สถาบันคณะกรรมการดำเนินการ ชุมนุมสหกรณ์ออมทรัพย์แห่งประเทศไทย จำกัด ประจำปี 2529

### เรียน ประธานกรรมการสหกรณ์ออมทรัพย์

คณะกรรมการดำเนินการ ชุดที่ 14 ประจำปี 2529 ขอต้อนรับประธานกรรมการสหกรณ์ออมทรัพย์และผู้แทนที่ได้มาร่วมประชุมใหญ่สามัญประจำปี 2530 ของชุมนุมสหกรณ์ออมทรัพย์แห่งประเทศไทย จำกัด และขอเสนอผลการดำเนินการในปี 2529 อันนับได้ว่าเป็นปีแห่งความสำเร็จที่ยอดเยี่ยมปีหนึ่งของชุมนุมสหกรณ์

ท่านผู้มีเกียรติจะได้เห็นรายละเอียดการดำเนินงานในรายงานกิจการประจำปี 2529 ได้แสดงให้เห็นความเจริญก้าวหน้าของชุมนุมสหกรณ์ของท่านทุกวิถีทาง นับตั้งแต่จำนวนสมาชิกได้มีสหกรณ์สมาชิกเพิ่มขึ้นมากกว่าปี 2528 20 สหกรณ์ ทำให้ชุมนุมสหกรณ์ฯ แห่งนี้มีสหกรณ์สมาชิกถือหุ้นของชุมนุมสหกรณ์ฯ จำนวน 386 สหกรณ์ หรือร้อยละ 75 ของสหกรณ์ออมทรัพย์ทั้งหมด

ในด้านทุนเรือนหุ้น ชุมชนสหกรณ์ออมทรัพย์ฯ ประสบความสำเร็จในการระดมทุนค่าหุ้นเพิ่มเข้าสู่ชุมนุมสหกรณ์ฯ เป็นจำนวนสูงสุด 3.6 ล้านบาท ทำให้ทุนเรือนหุ้นของชุมนุมสหกรณ์ฯ มีจำนวน 12.4 ล้านบาท ชุมชนสหกรณ์ฯ ใช้เป็นเงินหมุนเวียนให้กู้ยืมต่อบรรดาสหกรณ์สมาชิกได้ดียิ่งขึ้นกว่าเดิม

การระดมทุนเพื่อใช้ให้กู้ยืมมีแหล่งที่สำคัญมากที่ได้รับการพัฒนาทวิวิธีแสวงหาเงินหมุนเวียนในรูปตั๋วสัญญาใช้เงิน เพื่อนำมาให้กู้ยืมต่อสหกรณ์สมาชิกในระหว่างปีมีจำนวนถึง 138.1 ล้านบาท และมีการไถ่ถอนตั๋วสัญญาใช้เงินดังกล่าวในระหว่างปีจำนวน 81.6 ล้านบาท ทำให้เมื่อวันปลายปี 2529 ชุมชนสหกรณ์ฯ มีแหล่งที่มาเงินประเภทนี้อยู่ถึง 80.8 ล้านบาท

การประกอบธุรกิจหน้าที่หลักของชุมนุมสหกรณ์ฯ ในฐานะที่เป็นศูนย์กลางการเงินของสหกรณ์ออมทรัพย์ฯ จึงประสบผลสำเร็จในการนำเงินค่าหุ้นของสหกรณ์สมาชิกที่ถืออยู่ในชุมนุมสหกรณ์ฯ รวมทั้งการระดมเงินจากสหกรณ์ออมทรัพย์ที่มีเงินเหลือจากการให้กู้ยืมแก่สมาชิกในท้องถิ่นในรูปตั๋วสัญญาใช้เงิน ทำให้ชุมนุมสหกรณ์ฯ แห่งนี้ขยายขอบเขตการให้กู้ยืมแก่สหกรณ์สมาชิกในเขตงานจำนวนสูงขึ้นกว่าก่อนมาก และได้ทำหน้าที่นี้ได้ดีจนสามารถให้กู้ยืมในระหว่างปีได้ถึง 139.6 ล้านบาท ข้ามหลักหนึ่งร้อยล้านบาทเป็นปีแรก จำนวนเงินให้กู้ยืมต่อสหกรณ์ออมทรัพย์รายใหญ่สามารถบริการให้กู้ได้ถึงร้อยละ 10 ล้านบาท

ภายใต้การแข่งขันในตลาดการให้กู้ยืม ซึ่งชุมนุมสหกรณ์ของท่านจำต้องแข่งขันกับสถาบันการเงินอื่น ๆ ที่สำคัญของประเทศ ทำให้ชุมนุมสหกรณ์ฯ ต้องลดดอกเบี้ยเงินให้กู้ยืมแก่สหกรณ์สมาชิกตามสภาพการแข่งขันลดดอกเบี้ยในตลาดสองครั้งในปี 2529 และลดอีกสองครั้งในปี 2530 ทำให้รายได้ของชุมนุมสหกรณ์ฯ ลดน้อยลง การลงทุนระยะเวลาสั้นของชุมนุมสหกรณ์ฯ ก็ประสบปัญหาหารายได้ลดลงตามสภาพการเปลี่ยนแปลงของอัตราดอกเบี้ยในตลาดเช่นเดียวกัน ด้วยความสามารถของการบริหารการเงินที่ถูกต้องทำให้ผลกำไรสุทธิปี 2529 ของชุมนุมสหกรณ์ฯ มีจำนวน 2,834,412 บาท เปรียบเทียบกับปี 2528 ซึ่งชุมนุมสหกรณ์ฯ แห่งนี้ ทำกำไรสุทธิจำนวน 1,263,619 บาท สูงขึ้นมากกว่าหนึ่งเท่าตัว จึงถือว่าเป็นปีแห่งความสำเร็จยิ่งใหญ่ในด้านการบริหารการเงินและธุรกิจการเงินของชุมนุมสหกรณ์ฯ

กิจกรรมอื่นในด้านธุรกิจและบริการแก่สหกรณ์สมาชิก อันประกอบด้วยกิจกรรมการจำหน่ายแบบพิมพ์ให้แก่สหกรณ์สมาชิก ดำเนินไปด้วยดีมีกำไรเบื้องต้น 464,034 บาท สูงกว่าปีที่แล้วที่มีกำไรเบื้องต้น 389,992 บาท มียอดขายสุทธิสูงขึ้นกว่าปีก่อน

ชุมนุมสหกรณ์ฯ ให้บริการตรวจสอบภายในแก่สหกรณ์ออมทรัพย์จำนวน 29 สหกรณ์ ในปี 2529 บริการดังกล่าวจำเป็นจะต้องมีเจ้าหน้าที่ตรวจสอบของชุมนุมสหกรณ์ฯ สนับสนุนจำนวนมาก และมีค่าใช้จ่ายสูง โดยเฉพาะอย่างยิ่งเงินเดือน และจัดเก็บค่าบริการให้เพียงพอต่อการให้บริการในราคาค่อนข้างขาดทุน และมีความหวังจะพัฒนาธุรกิจนี้ในด้านคุณภาพการตรวจสอบให้ดียิ่งขึ้น

ในด้านงานเผยแพร่ความรู้วิชาการของชุมนุมสหกรณ์ฯ ได้จัดการประชุมสัมมนาทางวิชาการในหลักสูตรต่าง ๆ คือ การบริหารการเงินเชิงปฏิบัติของสหกรณ์ออมทรัพย์ บทบาทของกรรมการดำเนินการพัฒนาและบริหารเงินฝากของสหกรณ์ออมทรัพย์ การอ่านงบการเงินสำหรับผู้บริหาร การบริหารงานบุคคลของสหกรณ์ออมทรัพย์ จำนวน 10 ครั้ง ในปี 2529 และต่อเนื่องในต้นปี 2530 อีก 5 ครั้ง รวม 15 ครั้ง จำนวนผู้เข้าการประชุมสัมมนามีจำนวน 1,036 คน เพิ่มขึ้นมากกว่าปีก่อนทั้งจำนวนหลักสูตร ความถี่ของการจัด และจำนวนผู้เข้าร่วมการประชุมสัมมนา

ผลของการสัมมนาทางวิชาการของชุมนุมสหกรณ์ฯ ได้รับความสนับสนุนจากสหกรณ์สมาชิกเป็นอย่างดี และในช่วงระยะเวลา 4 ปี ที่ชุมนุมสหกรณ์ฯ ได้ริเริ่มกิจกรรมนี้ ได้เกิดความเปลี่ยนแปลงแนวนโยบายการบริหารและการจัดการสหกรณ์ออมทรัพย์ เห็นได้เด่นชัดจากความเจริญก้าวหน้าของขบวนการสหกรณ์ออมทรัพย์ การปรับปรุงวิธีการต่าง ๆ เกิดได้จากการพบปะแลกเปลี่ยนความคิดเห็นระหว่างผู้เข้าร่วมการประชุมสัมมนา การรู้จักคุ้นเคยกันส่วนตัวของผู้เข้าร่วมประชุม ทำให้เกิดความร่วมมือและช่วยเหลือกันในสหกรณ์สมาชิกในทางสร้างสรรค์ เป็นประโยชน์ต่อสหกรณ์สมาชิก และขบวนการสหกรณ์ออมทรัพย์ส่วนรวมชุมนุมสหกรณ์ออมทรัพย์แห่งประเทศไทย จำกัด ของท่านได้ย้ายที่ทำการใหม่มาตั้งอยู่ในห้องสามคูหาในอาคารสหกรณ์เคหะสถานกรุงเทพ ใกล้กับสถานีรถไฟสามเสน เมื่อวันที่ 6 เมษายน 2530 ทำให้มีสถานที่ทันสมัยเป็นของสหกรณ์ออมทรัพย์ผู้เป็นเจ้าของชุมนุมสหกรณ์แห่งนี้ และท่านผู้มีเกียรติคงจะได้มีโอกาสแวะเยี่ยมที่ทำการของชุมนุมสหกรณ์ใหม่ของท่านในอนาคต

ในวาระสิ้นสุดของคณะกรรมการดำเนินการชุดที่ 14 คณะกรรมการดำเนินการขอขอบคุณสหกรณ์สมาชิกทั้งที่ได้สนับสนุนกิจการของชุมนุมสหกรณ์ออมทรัพย์โดยตรง สหกรณ์ที่ใช้บริการต่าง ๆ ของชุมนุมสหกรณ์ฯ และสหกรณ์ที่ถือหุ้นอยู่ในชุมนุมสหกรณ์ฯ ที่ได้ให้กำลังใจและกำลังเงิน ทำให้การบริหารกิจการของคณะกรรมการดำเนินการได้เกินเป้าหมาย และขอขอบคุณบรรดาเจ้าหน้าที่ของชุมนุมสหกรณ์ฯ ที่ได้ปฏิบัติหน้าที่เต็มสติกำลังเป็นผลให้เกิดความสำเร็จของกิจการ และขอขอบคุณหน่วยราชการต่าง ๆ โดยเฉพาะกรมส่งเสริมสหกรณ์ และกรมตรวจบัญชีสหกรณ์ ที่ได้ให้ความสนับสนุนกิจการรวมทั้งให้สถานที่แก่ชุมนุมสหกรณ์ฯ มาตั้งแต่ชุมนุมสหกรณ์ฯ แห่งนี้ได้เกิดขึ้น

คณะกรรมการดำเนินการชุดที่ 14 ปี 2529

ที่ ว. 7 / 2530

14 เมษายน 2530

เรื่อง ขอให้ส่งผู้แทนเข้าร่วมประชุมใหญ่สามัญประจำปี 2530

เรียน ประธานกรรมการสหกรณ์ออมทรัพย์สมาชิกทุกสหกรณ์

- สิ่งที่ส่งมาด้วย
1. ระเบียบวาระการประชุม 1 ฉบับ
  2. งบดุลประจำปี 2529 1 ฉบับ
  3. หนังสือแต่งตั้งและมอบอำนาจผู้แทนสหกรณ์ 1 ฉบับ
  4. การแก้ไขข้อบังคับของชุมนุมสหกรณ์ออมทรัพย์ 1 ฉบับ
  5. ใบลงทะเบียน

ด้วย ชุมนุมสหกรณ์ออมทรัพย์แห่งประเทศไทย จำกัด จะได้จัดประชุมใหญ่สามัญประจำปี 2530 ณ โรงแรมปทุมรัตน์ จังหวัดอุบลราชธานี ในวันที่ 22 พฤษภาคม 2530 เวลา 09.00 น. ตามระเบียบวาระการประชุม ซึ่งแนบมาพร้อมกับหนังสือนี้ ซึ่งหลังจากการประชุมใหญ่สามัญประจำปีแล้ว ในวันที่ 23 - 24 พฤษภาคม 2530 จะเป็นการสัมมนากรรมการดำเนินการสหกรณ์ออมทรัพย์ทั่วราชอาณาจักร จัดโดยสันนิบาตสหกรณ์แห่งประเทศไทย ต่อไป

จึงเรียนมาเพื่อโปรดแต่งตั้งกรรมการผู้แทนของสหกรณ์ไปร่วมประชุมตามวัน เวลา และสถานที่ดังกล่าวข้างต้น และขอให้สหกรณ์จัดทำหนังสือแต่งตั้งและมอบอำนาจผู้แทนสหกรณ์ตามแบบที่แนบมาพร้อมกับหนังสือนี้ ส่งถึงชุมนุมสหกรณ์ออมทรัพย์แห่งประเทศไทย จำกัด ภายในวันที่ 15 พฤษภาคม 2530 จะขอขอบคุณยิ่ง

ขอแสดงความนับถือ

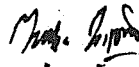

(นายไพเราะ ไพโรจน์)

ประธานกรรมการ

ชุมนุมสหกรณ์ออมทรัพย์แห่งประเทศไทย จำกัด



ชุมนุมสหกรณ์ออมทรัพย์แห่งประเทศไทย จำกัด  
การประชุมใหญ่สามัญประจำปี 2530

- วาระที่ 1 รับรองรายงานการประชุมใหญ่สามัญประจำปี 2529
- วาระที่ 2 ประธานแจ้งให้ทราบ
- วาระที่ 3 รับทราบเรื่องการรับสมาชิกเข้าใหม่
- วาระที่ 4 พิจารณารายงานผลการดำเนินงานและอนุมัติงบดุลและงบกำไรขาดทุน
- วาระที่ 5 พิจารณาจัดสรรกำไรสุทธิ ประจำปี 2529
- วาระที่ 6 พิจารณากำหนดวงเงินกู้ยืมและวงเงินค้ำประกันประจำปี 2530
- วาระที่ 7 อนุมัติแผนงานและงบประมาณ ประจำปี 2530
- วาระที่ 8 การแก้ไขข้อบังคับ
- วาระที่ 9 การเลือกตั้งคณะกรรมการดำเนินการ
- วาระที่ 10 เรื่องอื่น ๆ

THE UNIVERSITY OF CHICAGO  
DEPARTMENT OF THE HISTORY OF ARTS

1880-1885	1880-1885
1885-1890	1885-1890
1890-1895	1890-1895
1895-1900	1895-1900
1900-1905	1900-1905
1905-1910	1905-1910
1910-1915	1910-1915
1915-1920	1915-1920
1920-1925	1920-1925
1925-1930	1925-1930
1930-1935	1930-1935
1935-1940	1935-1940
1940-1945	1940-1945
1945-1950	1945-1950
1950-1955	1950-1955
1955-1960	1955-1960
1960-1965	1960-1965
1965-1970	1965-1970
1970-1975	1970-1975
1975-1980	1975-1980
1980-1985	1980-1985
1985-1990	1985-1990
1990-1995	1990-1995
1995-2000	1995-2000
2000-2005	2000-2005
2005-2010	2005-2010
2010-2015	2010-2015
2015-2020	2015-2020
2020-2025	2020-2025
2025-2030	2025-2030
2030-2035	2030-2035
2035-2040	2035-2040
2040-2045	2040-2045
2045-2050	2045-2050
2050-2055	2050-2055
2055-2060	2055-2060
2060-2065	2060-2065
2065-2070	2065-2070
2070-2075	2070-2075
2075-2080	2075-2080
2080-2085	2080-2085
2085-2090	2085-2090
2090-2095	2090-2095
2095-2100	2095-2100

กรมการปกครอง กระทรวงมหาดไทย

เรื่อง ระเบียบกระทรวงมหาดไทยว่าด้วยการประชุมใหญ่สามัญ ประจำปี ๒๕๒๙

โดยมีสาระสำคัญว่า

การประชุมใหญ่สามัญ ประจำปี ๒๕๒๙ ให้เป็นไปตามระเบียบกระทรวงมหาดไทยว่าด้วยการประชุมใหญ่สามัญ ประจำปี ๒๕๒๙

ระเบียบกระทรวงมหาดไทยว่าด้วยการประชุมใหญ่สามัญ ประจำปี ๒๕๒๙

ข้อ ๑ ให้ใช้บังคับระเบียบกระทรวงมหาดไทยว่าด้วยการประชุมใหญ่สามัญ ประจำปี ๒๕๒๙ ซึ่งกระทรวงมหาดไทยได้ตราขึ้นไว้แล้ว

โดยมีสาระสำคัญว่า

การประชุมใหญ่สามัญ ประจำปี ๒๕๒๙ ให้เป็นไปตามระเบียบกระทรวงมหาดไทยว่าด้วยการประชุมใหญ่สามัญ ประจำปี ๒๕๒๙

### วาระที่ ๑

## รับรองรายงานการประชุมใหญ่สามัญ ประจำปี ๒๕๒๙

ระเบียบกระทรวงมหาดไทยว่าด้วยการประชุมใหญ่สามัญ ประจำปี ๒๕๒๙

**รายงานการประชุมใหญ่สามัญประจำปี 2529**  
**ชุมนุมสหกรณ์ออมทรัพย์แห่งประเทศไทย จำกัด**  
**วันพุธที่ 21 พฤษภาคม 2529**  
**ณ ห้องประชุมทักษิณาลัย โรงแรมสยามธานี จังหวัดสุราษฎร์ธานี**

**ผู้เข้าประชุม**

- |   |               |
|---|---------------|
| 1. พล.ต.ต.เฉลิมศักดิ์ โจรินประดิษฐ์   | ประธานกรรมการ |
| 2. คณะกรรมการดำเนินการชุมนุมสหกรณ์ออมทรัพย์แห่งประเทศไทยจำกัด จำนวน 11 ท่าน |               |
| 3. ผู้แทนสหกรณ์สมาชิก   | จำนวน 199 คน  |

**ผู้เข้าร่วมประชุม**

- |  |                         |
|--|-------------------------|
| 1. สหกรณ์ออมทรัพย์ที่มีใช้ผู้แทนสหกรณ์ | จำนวน 59 คน             |
| 2. นายนภดล สุจริตจันทร์                | ผู้แทนกรมส่งเสริมสหกรณ์ |
| 3. นายสุรจิตต์ แก้วชิงดวง              | ผู้แทนกรมส่งเสริมสหกรณ์ |
| 4. นางวีรยา นิโสดม                     | ผู้แทนกรมส่งเสริมสหกรณ์ |
| 5. น.ส.วันเพ็ญ กุลทนต์                 | ผู้แทนกรมส่งเสริมสหกรณ์ |

**กรรมการที่ไม่มาประชุม**

- |                |             |
|----------------|-------------|
| 1. พ.ต.ต.สุรพล | ทวนทอง      |
| 2. นายสัมฤทธิ์ | ลำเจียก     |
| 3. นายสุชาติ   | นันทะแก้ว   |
| 4. นายประจักษ์ | สุวรรณไตรย์ |

เริ่มประชุมเวลา 9.40 น.

ประธาน (พล.ต.ต.เฉลิมศักดิ์ โจรินประดิษฐ์) เป็นประธานในที่ประชุม ได้กล่าวต้อนรับผู้เข้าประชุม และได้ดำเนินการประชุมตามระเบียบวาระการประชุม ดังต่อไปนี้

**วาระที่ 1 รับรองรายงานการประชุมใหญ่สามัญประจำปี 2528**

ประธาน เสนอให้ที่ประชุมพิจารณารายงานการประชุมใหญ่สามัญประจำปี 2528 ซึ่งได้จัดส่งให้กรรมการผู้แทนสหกรณ์รับรองหลังจากการประชุมใหญ่แล้ว เมื่อวันที่ 31 พฤษภาคม 2528 ตามหนังสือเวียนที่ 6/2528 ว่าจะมีการแก้ไขหรือเพิ่มเติมอย่างไร เมื่อครบกำหนด 30 วัน แล้วมิได้รับการทักท้วงใด ๆ จึงถือว่าสหกรณ์สมาชิกรับรองรายงานการประชุม

ที่ประชุม รับทราบและมีมติรับรอง

**วาระที่ 2 ประธานแจ้งให้ทราบ**

ประธานแจ้งให้ที่ประชุมทราบ ตามนโยบายที่ได้รับมอบหมายในการประชุมครั้งที่แล้ว ได้รวบรวมระเบียบและข้อบังคับของชุมนุมฯ จัดส่งให้สมาชิกสหกรณ์รับทราบ ชุมนุมสหกรณ์ออมทรัพย์ฯ ได้จัดสรร

ให้สมาชิกผู้โดยไม่ต้องรอคิว การให้บริการเงินกู้สูงขึ้นร้อยละ 102 ทางด้านทุนเรือนหุ้นได้รับความร่วมมือจากสหกรณ์สมาชิกสามารถระดมทุนเรือนหุ้นเพิ่มจากปีที่แล้ว 35% จำนวนสหกรณ์สมาชิกเพิ่มขึ้น 20 สหกรณ์ที่ประชุมรับทราบ

### วาระที่ 3 รับทราบเรื่องสมาชิกเข้าใหม่

ประธาน มอบให้เลขานุการ (นายเสกสรร สุกแสง) เป็นผู้เสนอให้ที่ประชุมรับทราบเรื่องการรับสมาชิกเข้าใหม่ ตั้งแต่วันที่ 31 มีนาคม 2528 จนถึงวันที่ 31 มีนาคม 2529 ตามรายละเอียดที่เสนอที่ประชุมรับทราบ

### วาระที่ 4 พิจารณารายงานแสดงผลการดำเนินงานและงบดุลของชุมนุมสหกรณ์ฯ

ประธาน เสนอให้ที่ประชุมพิจารณารายงานแสดงผลการดำเนินงานและงบดุลของชุมนุมสหกรณ์ฯ ณ วันที่ 31 ธันวาคม 2528 ซึ่งผู้สอบบัญชี (นายบัณฑิตย์ มาประดิษฐ์) ได้ทำการรับรองงบบ้างไว้แล้ว ตามรายละเอียดที่เสนอที่ประชุมได้พิจารณาและซักถามรายละเอียด มีมติรับรอง

### วาระที่ 5 พิจารณาการจัดสรรกำไรสุทธิประจำปี

ประธาน เสนอให้ที่ประชุมพิจารณารายละเอียดเกี่ยวกับการจัดสรรกำไรสุทธิประจำปี 2528 ตามรายละเอียดที่เสนอที่ประชุมได้พิจารณาและซักถาม มีมติให้จัดสรรได้ตามที่เสนอ

### วาระที่ 6 พิจารณากำหนดวงเงินกู้ยืมและวงเงินค้ำประกันประจำปี 2529

ประธาน เสนอให้ที่ประชุมพิจารณากำหนดวงเงินกู้ยืมประจำปี 2529 ทางคณะกรรมการฯ ได้พิจารณาแล้ว จำเป็นต้องเพิ่มวงเงินกู้ในปี 2528 กำหนดวงเงินกู้ยืมและวงเงินค้ำประกันประจำปีไว้ 50 ล้านบาท ในปี 2529 ความจำเป็นในการให้กู้สูงขึ้น ทางคณะกรรมการจึงขอกำหนดวงเงินกู้ไว้ 80 ล้านบาท ที่ประชุมได้ให้ข้อเสนอและพิจารณาแนวโน้มของความจำเป็น จึงเห็นสมควรกำหนดวงเงินกู้ยืมและวงเงินค้ำประกันไว้ 100 ล้านบาท ที่ประชุมอนุมัติ 100 ล้านบาท

### วาระที่ 7 อนุมัติแผนงานและงบประมาณประจำปี 2529

ประธาน เสนอให้ที่ประชุมพิจารณาแผนงานและงบประมาณปี 2529 โดยมอบให้ ผศ.เต็มใจ สุวรรณทัต กรรมการอำนวยการ เป็นผู้ชี้แจงตามรายละเอียดประกอบ

ประธาน มอบให้ นายไพเราะ ไพโรจน์ดี กรรมการการศึกษา เป็นผู้ชี้แจงรายละเอียดทางการศึกษา ตามรายละเอียดประกอบ

ที่ประชุมได้ซักถามรายละเอียดจนเป็นที่น่าพอใจ มีมติอนุมัติแผนงานและงบประมาณปี 2529

### วาระที่ 8 การแก้ไขข้อบังคับ

ประธาน ขอดอนการแก้ไขข้อบังคับข้อ 43 วรรคแรก เพราะขัดต่อ พ.ร.บ.สหกรณ์ฯ มาตรา 78 ที่ประชุม ได้พิจารณาการแก้ไขข้อบังคับฯ ตามรายละเอียดประกอบแล้วมีมติดังนี้

1. ให้แก้ไขข้อบังคับฯ ข้อ 30, 47, 69, 79 เป็นเอกฉันท์
2. ให้แก้ไขข้อบังคับฯ ข้อ 39 (3) ด้วยคะแนน 177 ต่อ 1

## วาระที่ 9 การเลือกตั้งคณะกรรมการดำเนินการแทนตำแหน่งซึ่งต้องออกตามวาระ

ประธาน ได้เสนอต่อที่ประชุมว่า ในปี 2528 มีคณะกรรมการดำเนินการที่จะต้องออกตามวาระ 7 ท่าน กรรมการที่ได้รับเลือกใหม่ 7 ท่าน จะอยู่ในวาระ 2 ปี

ที่ประชุม ได้พิจารณาที่มีมติรับรองและแต่งตั้งกรรมการในการเลือกตั้ง โดยมอบให้ ศจ.ดร.บรรเจิด คติการ เป็นประธานในการเลือกตั้ง

ประธานดำเนินการเลือกตั้ง ได้เสนอวิธีการเลือกตั้งโดยให้กรรมการที่ยังอยู่ในวาระและผู้แทนกรมส่งเสริมสหกรณ์ เป็นกรรมการร่วมในการดำเนินการเลือกตั้ง

ที่ประชุมพิจารณาแล้วมีมติดังนี้

1. อนุมัติคณะกรรมการดำเนินการเลือกตั้งประกอบด้วย
  - 1.1 นายณกมล สุจริตจันทร์ ผู้แทนกรมส่งเสริมสหกรณ์
  - 1.2 นายประพัฒน์ วิรัตน์นันท์ จากสหกรณ์ออมทรัพย์สำนักงานคณะกรรมการพัฒนาการเศรษฐกิจและสังคมแห่งชาติ จำกัด
  - 1.3 ผศ.เต็มใจ สุวรรณทัต จากสหกรณ์ออมทรัพย์มหาวิทยาลัยธรรมศาสตร์ จำกัด
  - 1.4 นายไพเราะ ไพโรจน์ไพโรจน์ จากสหกรณ์ออมทรัพย์พนักงานบริษัทการบินไทย จำกัด
  - 1.5 นายเจิม สืบขจร จากสหกรณ์ออมทรัพย์ครูกรมสามัญศึกษา จำกัด
  - 1.6 นายสมศักดิ์ จรุงธนาภิบาล จากสหกรณ์ออมทรัพย์พนักงานก๊วยเตี๋ย (ประเทศไทย) จำกัด
  - 1.7 นายเสกสรร สุขแสง จากสหกรณ์ออมทรัพย์ข้าราชการกรมการปกครอง จำกัด
2. ที่ประชุมให้เปิดรับการเสนอชื่อผู้แทนสหกรณ์ ซึ่งสมัครเข้ารับการเลือกตั้ง 18 คน
3. การลงคะแนน กระทำโดยตรงและลับ

ผลการนับคะแนนปรากฏว่ามีผู้ได้รับการเลือกตั้ง ดังนี้

1. พล.ต.ค.เฉลิมศักดิ์ โรจนประดิษฐ์ จากสหกรณ์ออมทรัพย์ตำรวจตระเวนชายแดน จำกัด ได้คะแนน 111 คะแนน
2. พ.ต.อ.วิชัย พึ่งสัมพันธ์ จากสหกรณ์ออมทรัพย์ตำรวจตระเวนชายแดนเขต 9 จำกัด ได้คะแนน 94 คะแนน
3. นางธรรมบุญ บุญประสาน จากสหกรณ์ออมทรัพย์วชิรพยาบาล จำกัด ได้คะแนน 93 คะแนน
4. นายเฉลิมพล คุณสัมพันธ์ จากสหกรณ์ออมทรัพย์สหภาพแรงงานไฟฟ้านครหลวง จำกัด ได้คะแนน 92 คะแนน
5. นายโกเมศ จันทร์เกษ จากสหกรณ์ออมทรัพย์มหาวิทยาลัยสุโขทัยธรรมมาธิราช จำกัด ได้คะแนน 80 คะแนน
6. ร.ต.อ.สุรชัย ภาณุรัตน์ จากสหกรณ์ออมทรัพย์กองบินตำรวจ จำกัด ได้คะแนน 72 คะแนน
7. นายปราโมทย์ สรวมนาม จากสหกรณ์ออมทรัพย์ครูกาญจนบุรี จำกัด ได้คะแนน 70 คะแนน

วาระที่ 10 เรื่องอื่น ๆ

ประธาน รับฟังความคิดเห็นของสมาชิกเพื่อเป็นแนวทางในการบริหารงานของชุมนุมสหกรณ์ฯ ต่อไปดังนี้

1. อัตราดอกเบี้ยเงินกู้ สมาชิกเสนอให้ลดลงจาก 14.75 เหลือ 14.0%
2. การกำหนดค่าบำรุงสันนิบาตสหกรณ์ เสนอให้จัดเก็บตามอัตราส่วนธุรกิจของสหกรณ์ มากน้อยลดหลั่นไป
3. หาเงินทุนให้สหกรณ์ฯ อื่นๆได้ทั่วประเทศให้มากที่สุด
4. รายงานกิจการประจำปี ขอให้ตรวจสอบความถูกต้องทั้งข้อความและตัวเลข
5. ชุมนุมสหกรณ์ออมทรัพย์ คือหุ้นในบริษัทสหกรณ์ประกันภัย จำนวน 200,000 บาท
6. การพิจารณาเงินกู้ขอให้รวดเร็ว
7. รายงานการประชุมประจำเดือน ขอให้ส่งให้สหกรณ์สมาชิกรับทราบด้วย
8. เสนอให้อายุกรรมการ เป็นได้ไม่เกิน 2 สมัยติดต่อกัน
9. เสนอให้ทำโครงการกู้เงินจากต่างประเทศ
10. การจัดสรรกำไรสุทธิ ให้ทุนการศึกษาเพิ่มมากกว่าที่เคยจัดไว้

มติที่ประชุม เห็นชอบและมอบคณะกรรมการดำเนินการชุดต่อไปพิจารณา ประธาน ได้ตอบข้อซักถาม เมื่อไม่มีสมาชิกเสนอเพิ่มเติมอีก ประธานจึงกล่าวขอบคุณผู้เข้าประชุมทุกท่าน และกล่าวปิดการประชุม

เลิกประชุมเวลา 15.10 น.

พล.ต.ต.

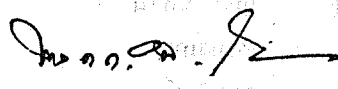

(เฉลิมศักดิ์ โรจนประดิษฐ์)

ประธานในที่ประชุม

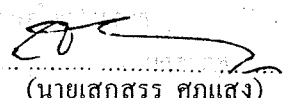

(นายเสกสรร สุขแสง)

เลขานุการ

นายสมชาย สังข์คง  
ผู้จัดบันทึก

**รายนามคณะกรรมการดำเนินการ  
ชุมนุมสหกรณ์ออมทรัพย์แห่งประเทศไทย จำกัด  
ประจำปี 2529**

ชื่อ	ตำแหน่ง
1. นายไพเราะ ไพรอนันต์	ประธานกรรมการ
2. พล.ต.ต.เฉลิมศักดิ์ โรจนประดิษฐ	รองประธานกรรมการคนที่ 1
3. ผศ.เต็มใจ สุวรรณทัต	รองประธานกรรมการคนที่ 2
4. นายปราโมทย์ สรวมนาม	รองประธานกรรมการคนที่ 3
5. ศจ.ดร.บรรเจิด คติการ	รองประธานกรรมการคนที่ 4
6. นายประพัฒน์ วิรัตน์นันท์	กรรมการ
7. นายเจิม สืบขจร	กรรมการ
8. นายสมศักดิ์ จรุงธนาภิบาล	กรรมการ
9. นายเสกสรร ศุภแสง	กรรมการ
10. พ.ต.ต.สุรพล ทวนทอง	กรรมการ
11. พ.ต.อ.วิชัย พึ่งสัมพันธ์	กรรมการ
12. นางธรรมนุญ บุญประสาน	กรรมการ
13. ผศ. โกเมศ จันทร์เกษ	กรรมการ
14. ร.ต.อ.สุรชัย ภาณุรัตน์	กรรมการ
15. นายเฉลิมพล ดุลสัมพันธ์	กรรมการและเลขานุการ

**กรรมการอำนวยการ**

1. ผศ.เต็มใจ สุวรรณทัต	กรรมการอำนวยการ
2. นายสมศักดิ์ จรุงธนาภิบาล	รองกรรมการอำนวยการ
3. นางธรรมนุญ บุญประสาน	รองกรรมการอำนวยการ

**กรรมการการศึกษา**

1. นายไพเราะ ไพรอนันต์	กรรมการการศึกษา
2. นายเสกสรร ศุภแสง	รองกรรมการการศึกษา
3. ผศ.โกเมศ จันทร์เกษ	รองกรรมการการศึกษา

**กรรมการประชาสัมพันธ์**

1. พล.ต.ต.เฉลิมศักดิ์ โรจนประดิษฐ	กรรมการประชาสัมพันธ์
2. พ.ต.อ.วิชัย พึ่งสัมพันธ์	รองกรรมการประชาสัมพันธ์



**วาระที่ 2**  
**เรื่องที่ประธานแจ้งให้ทราบ**



วาระที่ ๑๓ เรื่องการขอขึ้นทะเบียน

ที่ ๑๕๑๖๖ เม.ย. ๒๕๖๓ เรื่องการขอขึ้นทะเบียน... (รายละเอียดของวาระที่ ๑๓)

ลำดับ	ชื่อ	ตำแหน่ง	ชื่อ	ตำแหน่ง
๑	นาย...	...	นาย...	...
๒	นาย...	...	นาย...	...
๓	นาย...	...	นาย...	...
๔	นาย...	...	นาย...	...
๕	นาย...	...	นาย...	...
๖	นาย...	...	นาย...	...
๗	นาย...	...	นาย...	...
๘	นาย...	...	นาย...	...
๙	นาย...	...	นาย...	...
๑๐	นาย...	...	นาย...	...
๑๑	นาย...	...	นาย...	...
๑๒	นาย...	...	นาย...	...
๑๓	นาย...	...	นาย...	...
๑๔	นาย...	...	นาย...	...
๑๕	นาย...	...	นาย...	...
๑๖	นาย...	...	นาย...	...
๑๗	นาย...	...	นาย...	...
๑๘	นาย...	...	นาย...	...
๑๙	นาย...	...	นาย...	...
๒๐	นาย...	...	นาย...	...

วาระที่ ๓  
รับทราบสมาชิกเข้าใหม่

ลำดับ	ชื่อ	ตำแหน่ง	ชื่อ	ตำแหน่ง
๑	นาย...	...	นาย...	...
๒	นาย...	...	นาย...	...
๓	นาย...	...	นาย...	...
๔	นาย...	...	นาย...	...
๕	นาย...	...	นาย...	...
๖	นาย...	...	นาย...	...
๗	นาย...	...	นาย...	...
๘	นาย...	...	นาย...	...
๙	นาย...	...	นาย...	...
๑๐	นาย...	...	นาย...	...
๑๑	นาย...	...	นาย...	...
๑๒	นาย...	...	นาย...	...
๑๓	นาย...	...	นาย...	...
๑๔	นาย...	...	นาย...	...
๑๕	นาย...	...	นาย...	...
๑๖	นาย...	...	นาย...	...
๑๗	นาย...	...	นาย...	...
๑๘	นาย...	...	นาย...	...
๑๙	นาย...	...	นาย...	...
๒๐	นาย...	...	นาย...	...

## เรื่อง รับทราบเรื่องการรับสมาชิกใหม่

ประธาน เสนอให้ที่ประชุมรับทราบเรื่องการรับสมาชิกใหม่ ตั้งแต่วันที่ 1 มกราคม 2529 จนถึง 31 ธันวาคม 2529 (หมายเลข 1- 20) และ ตั้งแต่วันที่ 1 มกราคม 2530 จนถึง 31 มีนาคม 2530 (หมายเลข 21- 22) มีดังนี้

	ถือหุ้น	เป็นเงิน
1. สอ. ศูนย์การbinทหารบก จำกัด	10 หุ้น	5,000 บาท
2. สอ. กองบิน 53 จำกัด	3 หุ้น	1,500 บาท
3. สอ. สหภาพแรงงานไทยฟิลาเมนต์เท็กซ์ไทล์ จำกัด	1 หุ้น	500 บาท
4. สอ. ดำรวจเพชรบูรณ์ จำกัด	2 หุ้น	1,000 บาท
5. สอ. สาธารณสุขชัยนาท จำกัด	1 หุ้น	500 บาท
6. สอ. สาธารณสุขสกลนคร จำกัด	1 หุ้น	500 บาท
7. สอ. มหาวิทยาลัยธุรกิจบัณฑิตย์ จำกัด	1 หุ้น	500 บาท
8. สอ. พนักงานโรงงานทอผ้ากรุงเทพ จำกัด	1 หุ้น	500 บาท
9. สอ. พนักงานโรงแรมเพชรศิรินทร์ จำกัด	1 หุ้น	500 บาท
10. สอ. ดำรวจแพร่ จำกัด	1 หุ้น	500 บาท
11. สอ. ดำรวจสมุทรปราการ จำกัด	1 หุ้น	500 บาท
12. สอ. โรงเรียนนายสิบทหารบก จำกัด	3 หุ้น	1,500 บาท
13. สอ. เอช.เอช.แอล. จำกัด	20 หุ้น	10,000 บาท
14. สอ. คุรุสภาร้อยเอ็ด จำกัด	10 หุ้น	5,000 บาท
15. สอ. ราษฎร์บูรณะ จำกัด	1 หุ้น	500 บาท
16. สอ. ทหารกองหนุน จำกัด	10 หุ้น	5,000 บาท
17. สอ. พนักงานบริษัทพัตราภรณ์ไทยการย้อม จำกัด	2 หุ้น	1,000 บาท
18. สอ. กระทรวงอุตสาหกรรม จำกัด	1 หุ้น	500 บาท
19. สอ. ดำรวจระนอง จำกัด	8 หุ้น	4,000 บาท
20. สอ. รพช.กาฬสินธุ์ จำกัด	1 หุ้น	500 บาท
21. สอ. สหภาพแรงงานผู้ปฏิบัติงานองค์การขนส่งมวลชนกรุงเทพ จำกัด	1 หุ้น	500 บาท
22. สอ. อย. จำกัด	1 หุ้น	500 บาท



## ผลการดำเนินงานปี 2529

ภาวะเศรษฐกิจของประเทศไทย ในช่วงระยะครึ่งปีแรกของปี 2529 มีสภาพการว่างงานแรงงานเลวลง เป็นผลสืบเนื่องเศรษฐกิจตกต่ำมาจากปี 2528 ประชาชนทั่วไปพยายามออมทรัพย์มากขึ้น ลดการใช้จ่าย ฟุ่มเฟือย เนื่องจากความไม่แน่นอนในความมั่นคงของฐานะของตน เมื่อราคาน้ำมันตกต่ำลง เป็นผลให้ฐานะ การเงินของธุรกิจและบุคคลกระเตื้องดีขึ้น แต่การลงทุนส่วนรวมของธุรกิจ ก็มีได้เพิ่มขึ้นอย่างที่คาดหวังกัน การลดค่าของเงินบาท ทำให้การส่งออกของประเทศไทยดีขึ้นเป็นลำดับ รวมทั้งการท่องเที่ยวของประเทศ เพิ่มขึ้น สืบเนื่องจากการลดค่าของเงินบาท

สิ่งที่เกิดขึ้นทำให้เกิดสภาพใหม่ในภาวะเศรษฐกิจของประเทศไทยผิดความคาดหมายในช่วงหลัง ของปี 2529 กล่าวคือ สภาพคล่องของธนาคารพาณิชย์มีสูงมาก เนื่องจากธุรกิจใหญ่หัน ไปกู้เงินจากต่างประเทศ ที่มีอัตราดอกเบี้ยต่ำมาก ทำให้ธนาคารพาณิชย์ลดอัตราดอกเบี้ยเงินให้กู้ยืม โดยเฉพาะอย่างยิ่งดอกเบี้ยเงินฝาก ประจำหนึ่งปี ลงถึง 4 ครั้ง ในปี 2529 จากร้อยละ 11 ต่อปี เมื่อตอนต้นปี 2529 ลงมาเหลือร้อยละ 7.25 ต่อปี เมื่อเดือนกันยายน 2529

คณะกรรมการดำเนินการชุดที่ 14 ประจำปี 2529 บริหารงานของชุมนุมสหกรณ์ออมทรัพย์ฯ ภายใต้ สถานการณ์ที่เปลี่ยนแปลงไปจากปีก่อน และได้ใช้ความสามารถในการบริหารการเงิน โดยนำสถานการณ์ ที่น่าจะเป็นผลร้ายต่อการดำเนินการเปลี่ยนแปลงสภาพให้เป็นสภาพที่เป็นประโยชน์ต่อชุมนุมสหกรณ์ออมทรัพย์ฯ ได้อย่างชาญฉลาด โดยเฉพาะอย่างยิ่ง กรรมการอำนวยการของชุมนุมสหกรณ์ออมทรัพย์ฯ ได้ดำเนินการ แก้ปัญหาบริหารเงินทุนและเงินกู้ของชุมนุมสหกรณ์ฯ รวมทั้งการบริหารเงินลงทุนระยะสั้น จนทำให้ชุมนุม สหกรณ์ออมทรัพย์ฯ ประสบผลสำเร็จเป็นอย่างดียิ่ง สามารถให้บริการเงินกู้แก่สหกรณ์สมาชิกได้อย่าง กว้างขวางเกินเป้าหมาย และสามารถบริหารเงินลงทุนระยะสั้นเป็นผลดีต่อชุมนุมสหกรณ์ออมทรัพย์ฯ ในด้าน วิชาการ ชุมชนสหกรณ์ออมทรัพย์ฯ ได้ดำเนินการประชุมสัมมนาทางวิชาการในการแก้ปัญหาปัจจุบันและ ชี้แนวทางการพัฒนาการดำเนินการของสหกรณ์สมาชิก ได้ผลตามเป้าหมายหลายทิศทาง โดยเฉพาะอย่างยิ่ง การระดมเงินฝากในสหกรณ์สมาชิก

ผลงานของคณะกรรมการดำเนินการชุดที่ 14 อาจสรุปผลการดำเนินการ ณ วันที่ 31 ธันวาคม 2529 ได้ดังนี้

กำไรสุทธิ	2.8 ล้านบาท	เพิ่มขึ้น	1.6 ล้านบาท
สินทรัพย์รวม	111.6 ล้านบาท	เพิ่มขึ้น	62.0 ล้านบาท
สหกรณ์สมาชิกมีจำนวน	386 สหกรณ์	เพิ่มขึ้น	20 สหกรณ์
ทุนเรือนหุ้น	12.4 ล้านบาท	เพิ่มขึ้น	3.6 ล้านบาท
เงินกู้จากสหกรณ์สมาชิก (ตัวสัญญาใช้เงิน)	80.8 ล้านบาท	เพิ่มขึ้น	54.5 ล้านบาท
เงินให้สมาชิกกู้ระหว่างปี	139.6 ล้านบาท	เพิ่มขึ้น	87.3 ล้านบาท
ลูกหนี้สหกรณ์สมาชิกเมื่อสิ้นปี	76.9 ล้านบาท	เพิ่มขึ้น	41.7 ล้านบาท
การจัดประชุมสัมมนาวิชาการ	13 ครั้ง	เพิ่มขึ้น	2 ครั้ง
จำนวนผู้เข้าสัมมนา	1,036 คน	เพิ่มขึ้น	102 คน

กำไรสุทธิของชุมนุมสหกรณ์ออมทรัพย์ฯ ปี 2529 จำนวน 2.8 ล้านบาท เกินกว่าเป้าหมายที่ตั้งไว้ 1.6 ล้านบาท สูงกว่าปีก่อน (กำไรสุทธิ 1.3 ล้านบาท) มากกว่าหนึ่งเท่าตัว

ความสำเร็จดังกล่าวนี้เป็นไปได้ เนื่องจากได้รับความร่วมมือสนับสนุนอย่างดียิ่งจากสหกรณ์ออมทรัพย์สมาชิกที่มีเงินเหลือจากการให้กู้ยืมสมาชิกของตน นำเงินมาลงทุนซื้อตั๋วสัญญาใช้เงินของชุมนุมสหกรณ์ออมทรัพย์ฯ เพื่อให้ชุมนุมสหกรณ์ออมทรัพย์ฯ นำเงินให้กู้ยืมต่อสหกรณ์สมาชิกได้อย่างกว้างขวาง และจากสหกรณ์สมาชิกที่เปลี่ยนแปลงวิธีการบริหารสหกรณ์ท้องถิ่นโดยหันมาใช้เงินกู้จากแหล่งภายนอก โดยเฉพาะอย่างยิ่งจากชุมนุมสหกรณ์ออมทรัพย์ฯ ของตน

การจำหน่ายแบบพิมพ์ได้ดำเนินการต่อไปได้ดี มีกำไรเบื้องต้น 464,033.86 บาท สูงกว่าปีก่อนและสนับสนุนกิจการของชุมนุมสหกรณ์ออมทรัพย์ฯ ส่วนรวมได้

ชุมนุมสหกรณ์ออมทรัพย์ฯ ให้บริการตรวจสอบภายในของสหกรณ์ออมทรัพย์ 29 สหกรณ์ มีรายได้ 671,983.83 บาท สูงกว่าปีก่อน แต่ค่าบริการค่อนข้างขาดทุน คณะกรรมการดำเนินการจึงได้ปรับปรุงค่าบริการสูงขึ้น เพื่อให้คุ้มค่าใช้จ่ายในการดำเนินการตรวจสอบต่อไป

การให้การศึกษอบรมแก่กรรมการดำเนินการ เจ้าหน้าที่สหกรณ์สมาชิก ได้ดำเนินการไปตามเป้าหมาย สหกรณ์สมาชิกได้ให้ความสนใจในการส่งบุคลากรเข้าร่วมประชุมสัมมนาในหลักสูตรต่าง ๆ ของชุมนุมสหกรณ์ออมทรัพย์ฯ เพิ่มขึ้นกว่าปีก่อนและได้เปิดการประชุมสัมมนาในกรุงเทพมหานครเพิ่มขึ้นจากการจัดการประชุมสัมมนาภาคเหนือ ภาคใต้ และภาคตะวันออกเฉียงเหนือ โดยจัดให้มีค่าลงทะเบียน ณ กรุงเทพมหานคร ในอัตราต่ำ และสำหรับผู้เข้าร่วมประชุมสัมมนาจากภูมิภาคให้เลือกพักโรงแรมในราคาประหยัดเพื่อลดค่าใช้จ่าย

รายละเอียดผลการดำเนินการของคณะกรรมการดำเนินการชุดที่ 14 ได้เสนอต่อผู้แทนสหกรณ์สมาชิกเปรียบเทียบปี 2529 และ 2528 ตามตารางข้างล่างนี้

### ผลการดำเนินงาน

ธุรกิจ	2526	2527	2528	2529	เปรียบเทียบ ปี 2528 กับ 2529
- จำนวนสมาชิก	315	348	366	386	+20
- ทุนเรือนหุ้น	4,981,500.00	6,529,500.00	8,828,000.00	12,444,000.00	+3,616,000.00
- ทุนสะสมตามข้อบังคับ	975,061.00	1,208,889.00	1,379,459.00	1,433,839.00	+54,380.00
- เงินสำรอง	489,115.00	585,199.00	702,594.00	911,862.00	+209,268.00
- เงินออรวม	15,729,145.00	15,072,917.00	33,471,267.00	87,724,508.00	+54,253,241.00
เงินฝาก	10,729,145.00	9,272,917.00	7,201,267.00	6,954,508.00	- 246,759.00
ตั๋วสัญญาใช้เงิน	5,000,000.00	5,800,000.00	26,270,000.00	80,770,000.00	+54,500,000.00
- เงินที่สมาชิกกู้ระหว่างปี	16,350,000.00	25,870,000.00	52,280,000.00	139,600,000.00	+87,320,000.00
- เงินชำระคืนเงินกู้ระหว่างปี	8,915,586.00	22,921,000.00	40,990,003.00	97,895,830.00	+56,905,827.00
- ลูกหนี้เงินกู้สิ้นปี	20,936,833.00	23,885,833.00	35,175,830.00	76,880,000.00	+41,704,170.00
- กำไรสุทธิประจำปี	921,880.00	1,137,197.00	1,263,618.00	2,834,412.00	+1,570,794.00
- สินทรัพย์ทั้งสิ้น	25,098,324.00	27,872,028.00	49,584,710.00	111,633,163.00	+62,048,453.00

### สมาชิกของชุมนุมสหกรณ์ออมทรัพย์แห่งประเทศไทย จำกัด

ในปี 2529 มีสหกรณ์ออมทรัพย์ทั้งหมด 516 สหกรณ์ ทั้งนี้ไม่รวมสหกรณ์ออมทรัพย์เครดิตยูเนียนแห่งประเทศไทย จำกัด เป็นสมาชิกชุมนุมสหกรณ์ออมทรัพย์แห่งประเทศไทย จำกัด จำนวน 386 สหกรณ์ คิดเป็นร้อยละ 74.8 ของสหกรณ์ออมทรัพย์ทั้งหมด และในปี 2529 มีสหกรณ์ออมทรัพย์สมัครเข้าเป็นสมาชิกชุมนุมสหกรณ์เพิ่มขึ้น 20 สหกรณ์ หรือเพิ่มขึ้นร้อยละ 5.46 จำนวนสหกรณ์ออมทรัพย์ที่เป็นสมาชิกชุมนุมสหกรณ์ออมทรัพย์แห่งประเทศไทย จำกัด จำแนกตามลักษณะของหน่วยงาน ตามตารางดังนี้

#### การจำแนกสหกรณ์สมาชิกตามลักษณะหน่วยงาน

ลักษณะหน่วยงาน	ปี 2524		ปี 2525		ปี 2526		ปี 2527		ปี 2528		ปี 2529	
	ทั้งหมด	เป็นสมาชิก	ทั้งหมด	เป็นสมาชิก	ทั้งหมด	เป็นสมาชิก	ทั้งหมด	เป็นสมาชิก	ทั้งหมด	เป็นสมาชิก	ทั้งหมด	เป็นสมาชิก
กระทรวง, ทบวง, กรม	44	33	49	43	56	47	58	52	59	52	64	56
ครู	79	74	79	74	80	74	80	75	80	76	80	78
ตำรวจ	100	78	100	78	103	80	103	84	104	85	105	89
ทหาร	7	3	27	4	51	8	58	12	59	16	63	15
วิทยาลัย	17	14	18	15	19	17	20	17	21	18	21	19
แพทย์	42	23	53	32	61	41	64	46	69	52	73	56
บริษัท	18	12	22	15	37	24	48	29	54	30	60	35
รัฐวิสาหกิจ	20	15	24	17	27	20	32	26	35	29	35	27
ธนาคาร	3	2	3	2	4	3	4	3	4	3	4	3
อื่น ๆ	5	1	5	2	6	2	10	4	11	5	11	8
รวม	335	254	380	284	444	315	477	348	496	366	516	386

\* ไม่รวมสหกรณ์ออมทรัพย์เครดิตยูเนียน

#### อัตราเพิ่มของสมาชิก

ปี	จำนวนสมาชิก	สมาชิกเพิ่มขึ้น	เพิ่มขึ้นร้อยละ	คิดเป็นร้อยละของสหกรณ์ทั้งหมด
2524	254	19	8.08	75.82
2525	284	30	11.81	74.74
2526	315	31	10.91	70.95
2527	348	33	10.48	72.95
2528	366	18	5.17	73.79
2529	386	20	5.46	74.81



## ทุนเรือนหุ้น

ตามข้อบังคับของชุมนุมสหกรณ์ออมทรัพย์แห่งประเทศไทย จำกัด ข้อ 17 (2) กำหนดว่า สหกรณ์สมาชิกจะต้องถือหุ้นเพิ่มขึ้นเป็นรายปี จนกว่าจะมีอัตราส่วนเงินทุนเรือนหุ้นของสหกรณ์สมาชิกจำนวนสองหุ้น ต่อจำนวนทุนเรือนหุ้นหนึ่งล้าน หรือจำนวนหุ้นที่ถือ 1,000 บาท ต่อทุนเรือนหุ้นของสหกรณ์จำนวน 1,000,000 บาท

ในปี 2529 ชุมนุมสหกรณ์ออมทรัพย์แห่งประเทศไทย จำกัด ได้ดำเนินการระดมทุนเรือนหุ้นจากสหกรณ์สมาชิก ให้ถือหุ้นตามข้อบังคับของชุมนุมสหกรณ์ออมทรัพย์ฯ หรือจะถือหุ้นเกินกว่าที่ข้อบังคับกำหนดไว้ เพื่อชุมนุมสหกรณ์ออมทรัพย์ฯ จะได้นำเงินจำนวนนี้มาให้สหกรณ์สมาชิกผู้เป็นการช่วยเหลือสหกรณ์สมาชิกทางหนึ่ง และในการจ่ายเงินปันผลแก่สหกรณ์สมาชิก ชุมนุมสหกรณ์ออมทรัพย์ฯ ได้จ่ายในอัตราสูงสุดที่กฎหมายกำหนดไว้ ทำให้หุ้นของชุมนุมสหกรณ์ออมทรัพย์ฯ ในวันสิ้นปี 2529 มีจำนวน 12,444,000 บาท เพิ่มขึ้นจากปีก่อน 3,616,000 บาท หรือเพิ่มขึ้นร้อยละ 40.96 เงินค่าหุ้นเฉลี่ยต่อสหกรณ์เป็น 32,238.34 บาท เพิ่มขึ้นจากปีก่อนร้อยละ 33.66 ทุนเรือนหุ้นที่เพิ่มขึ้นนับว่าสูงสุดในการดำเนินงานที่ผ่านมา ดังจะเห็นได้จากตารางดังต่อไปนี้

## ทุนเรือนหุ้น

ปี	ทุนเรือนหุ้นชำระแล้ว	เพิ่มขึ้น	เพิ่มขึ้นคิดเป็นร้อยละ	จำนวนสมาชิก	เฉลี่ยต่อสมาชิก 1 สหกรณ์
2524	2,625,000	526,500	25.09	254	10,334.64
2525	3,107,000	482,000	18.36	284	10,940.14
2526	4,981,500	1,874,500	60.33	315	15,814.28
2527	6,529,500	1,548,000	31.07	348	18,762.93
2528	8,828,000	2,298,500	35.20	366	24,120.22
2529	12,444,000	3,616,000	40.96	386	32,238.34

ในปี 2529 ชุมนุมสหกรณ์ออมทรัพย์แห่งประเทศไทย จำกัด ได้จัดสรรกำไรสุทธิ เป็นเงินปันผลตามหุ้นในอัตราร้อยละ 13 ต่อปี แห่งค่าหุ้นที่ชำระแล้ว โดยคิดให้ตามส่วนระยะเวลา เป็นเงิน 1,336,627.53 บาท หรือคิดเป็นร้อยละ 47.16 ของกำไรสุทธิ และจ่ายเป็นส่วนลดการซื้อแบบพิมพ์ เป็นเงิน 77,524.86 บาท เพิ่มขึ้นจากปีก่อน 7,717.23 บาท คิดเป็นร้อยละ 11.05 และได้จัดสรรให้แก่สหกรณ์สมาชิก โดยจัดอันดับสหกรณ์สมาชิกที่ถือหุ้นสูงสุด และรองลงไปตามลำดับ ตามหุ้นที่ถือของสหกรณ์สมาชิก เมื่อวันที่ 31 มีนาคม 2530

การเพิ่มหุ้นของสหกรณ์สมาชิก ส่วนหนึ่งมาจากสหกรณ์สมาชิกที่กู้ยืมเงินจากชุมนุมสหกรณ์ออมทรัพย์ฯ โดยจะต้องถือหุ้นเพิ่มสองหุ้นต่อเงินที่ได้รับอนุมัติกู้หนึ่งแสนบาท ทำให้ชุมนุมสหกรณ์ฯ ได้รับทุนเรือนหุ้นจากสหกรณ์สมาชิกสูงขึ้น รวมทั้งการติดตามเตือนให้สหกรณ์ออมทรัพย์ที่ยังส่งเงินค่าหุ้นที่ถือต่ำกว่าข้อบังคับของชุมนุมฯ และส่วนที่สำคัญที่สุด คือการที่สหกรณ์ออมทรัพย์หลายแห่งถือหุ้นเกินจำนวนที่กำหนดตามข้อบังคับของชุมนุมสหกรณ์ออมทรัพย์แห่งประเทศไทย จำกัด เป็นการแสดงน้ำใจของสหกรณ์

สมาชิกที่ช่วยเหลือถือหุ้น เพื่อให้ขุมทุนสหกรณ์ฯ มีทุนดำเนินการและสามารถให้กู้ยืมแก่สหกรณ์สมาชิกได้มากขึ้น

รายละเอียดในตารางต่อไปนี้แสดงให้เห็นถึงบรรดาสหกรณ์สมาชิกที่ถือหุ้นสูงกว่าจำนวนที่พึงจะต้องถือหุ้นตามข้อบังคับ และบรรดาสหกรณ์สมาชิกที่ยังถือหุ้นต่ำกว่าเกณฑ์ที่กำหนดตามข้อบังคับ ดังนั้น สหกรณ์สมาชิกจะต้องตรวจตราและจัดส่งค่าหุ้นให้ครบถ้วนในภาระของคนต่อสถาบัน

ที่	สหกรณ์ออมทรัพย์จำกัด	เลขสมาชิก	หุ้น 31 ธ.ค. 29	เงินปันผล	ส่วนลด	รวม	ทุนเรือนหุ้น '29	หุ้น 31 มี.ค. 30
1.	พนักงานบริษัทการบินไทย	195	1,410,000	68,466.67	118.80	68,585.47	165,563,290	1,410,000
2.	มหาวิทยาลัยธรรมศาสตร์	140	400,000	52,000.00	48.00	52,048.00	30,802,170	400,000
3.	ครูขอนแก่น	21	351,500	32,261.66	597.00	32,858.66	(221,567,110)	351,500
4.	การสื่อสารแห่งประเทศไทย	49	306,500	39,845.00		39,845.00	448,543,410	306,500
5.	ครูอุดรธานี	22	300,000	33,280.00	203.40	33,483.40	301,853,520	300,000
6.	ครูบุรีรัมย์	32	273,500	24,180.00	1,311.90	25,491.90	178,465,080	273,500
7.	ครูนครราชสีมา	3	263,000	31,400.42	2,581.50	33,981.92	314,082,560	263,000
8.	การไฟฟ้าฝ่ายผลิตแห่งประเทศไทย	275	260,000	31,850.00	64.50	31,914.50		260,000
9.	ครูนครศรีธรรมราช	26	112,000	13,801.67	1,919.10	15,720.77	(112,329,250)	236,000
10.	การเคหะแห่งชาติ	181	30,000	2,925.00	87.90	3,012.90	28,595,570	230,000
11.	ข้าราชการกรมการปกครอง	61	211,000	27,072.50	70.65	27,143.15	(245,062,690)	211,000
12.	ครูเลย	78	143,000	13,498.33	612.60	14,110.93	55,998,830	203,000
13.	ครูอุบลราชธานี	106	175,000	20,670.00	138.15	20,808.15	201,213,250	175,000
14.	ครูนครสวรรค์	53	174,000	18,562.92	112.05	18,674.97	169,042,700	174,000
15.	ครูศรีสะเกษ	11	130,500	16,965.00	2,059.20	19,024.20	(126,243,380)	170,500
16.	ครูปราจีนบุรี	74	163,000	13,119.17	58.20	13,177.37	69,013,570	163,000
17.	ครูกระบี่	64	137,000	9,733.75	143.85	9,877.60	(37,274,550)	137,000
18.	ครูกาฬสินธุ์	9	134,500	16,510.00	236.10	16,746.10	110,754,240	134,500
19.	ครูเพชรบุรี	8	88,500	10,719.58	759.90	11,479.48	102,688,740	132,500
20.	ครูสุรินทร์	7	129,000	15,903.33	141.00	16,044.33	160,350,930	131,000
21.	ครูยะลา	40	125,000	11,304.58	224.40	11,528.98	55,223,420	125,000
22.	ครูลำปาง	119	124,000	12,133.33	1,164.45	13,297.78	104,139,110	124,000
23.	ครูพิษณุโลก	54	123,000	10,075.00	918.00	10,993.00	133,145,890	123,000
24.	ตำรวจตระเวนชายแดน	85	120,000	15,600.00	50.40	15,650.40	33,102,810	120,000
25.	ครูร้อยเอ็ด	25	118,000	14,592.50	1,641.90	16,234.40	158,623,300	118,000
26.	ครูสกลนคร	94	113,500	13,996.67	1,190.40	15,187.07	131,266,050	113,500
27.	ครูกรมสามัญศึกษา	10	112,000	14,560.00	119.10	14,679.10	169,326,030	112,000

ที่	สหกรณ์ออมทรัพย์.จำกัด	เลข สมาชิก	หุ้น	เงินปันผล	ส่วนลด	รวม	ทุนเรือนหุ้น	หุ้น
			31 ธ.ค. 29				'29	31 มี.ค. 30
28.	วชิรพยาบาล	129	110,000	14,300.00	226.05	14,526.05	24,558,980	110,000
29.	ข้าราชการกรมที่ดิน	103	105,500	12,312.08	174.30	12,486.38	125,522,500	105,500
30.	ครูเชียงใหม่	127	105,500	12,577.50	790.20	13,367.70	125,940,710	105,500
31.	ครูนนทบุรี	128	55,500	7,215.00	108.30	7,323.30	52,810,210	105,500
32.	ครูหนองคาย	30	104,500	11,310.00	207.00	11,517.00	77,722,820	104,500
33.	ครูมหาสารคาม	70	100,500	13,065.00	31.50	13,096.50	160,873,240	100,500
34.	มหาวิทยาลัยมหิดล	102	100,000	13,000.00	637.05	13,637.05	136,844,990	100,000
35.	พนักงานตู้เคเบิล- (ประเทศไทย)	222	100,000	13,000.00	156.00	13,156.00	11,411,420	100,000
36.	ครูน่าน	24	97,500	12,675.00	589.95	13,264.95	108,724,160	97,500
37.	ครูนครปฐม	92	97,000	12,610.00	1,164.80	13,774.80	118,901,760	97,000
38.	ข้าราชการ- กรมส่งเสริมการเกษตร	126	96,000	10,920.00	1,066.50	11,986.50	(96,259,820)	96,000
39.	ครูสมุทรปราการ	77	93,500	7,128.33	532.20	7,660.53	47,671,390	93,500
40.	ครูพิจิตร	14	91,500	11,678.33	673.20	12,351.53	86,142,380	91,500
41.	พนักงานการประปา- นครหลวง	104	88,000	10,270.00	16.50	10,286.50	110,232,300	88,000
42.	ครูลพบุรี	19	88,000	11,440.00	925.92	12,365.92	125,018,190	88,000
43.	ครูเชียงราย	82	88,000	11,440.00	881.40	12,321.40	103,902,190	88,000
44.	ครูเพชรบูรณ์	5	85,500	11,115.00	1,214.70	12,329.70	123,390,940	85,500
45.	ครูพระนครศรีอยุธยา	62	62,000	8,060.00		8,060.00	85,044,040	85,000
46.	ครูชลบุรี	37	82,000	7,182.50	579.00	7,762.50	100,798,810	82,000
47.	ข้าราชการสหกรณ์	93	82,000	10,660.00	1,495.80	12,155.80	130,861,660	82,000
48.	ครูมุกดาหาร	321	79,000	3,228.33	116.10	3,344.43	4,473,660	79,000
49.	ครูตรัง	15	77,500	8,190.00	644.40	8,834.40	90,526,310	77,500
50.	ครูพะเยา	201	75,500	6,890.00	517.80	7,407.80		75,500
51.	ครูอุดรดิษฐ์	101	74,500	8,850.83	1,793.07	10,643.90	87,167,780	74,500
52.	ครูระยอง	213	74,500	8,125.00	385.80	8,510.80	50,634,180	74,500
53.	ข้าราชการจุฬาลงกรณ์- มหาวิทยาลัย	79	74,000	9,620.00		9,620.00	114,999,130	74,000
54.	เจ้าหน้าที่องค์การค้ำ- ครูสภา	176	42,000	5,460.00	89.13	5,549.13	19,405,190	72,000
55.	ครูสงขลา	71	71,000	9,230.00	33.00	9,263.00	68,195,290	71,000
56.	ครูฉะเชิงเทรา	1	69,000	7,670.00	442.80	8,112.80	71,563,360	69,000
57.	ครูสตูล	39	65,000	6,175.00	60.30	6,235.30	23,435,570	65,000
58.	ครูสุราษฎร์ธานี	6	64,500	8,385.00		8,385.00	88,376,570	64,500
59.	ครูแพร่	36	64,000	8,211.67	1,039.95	9,251.62	77,090,860	64,000
60.	ครูอุทัยธานี	67	64,000	7,561.67	342.30	7,903.97	77,250,140	64,000

ที่	สหกรณ์ออมทรัพย์.จำกัด	เลข สมาชิก	หุ้น 31 ธ.ค. 29	เงินปันผล	ส่วนลด	รวม	ทุนเรือนหุ้น '29	หุ้น 31 มี.ค. 30
61.	ครูบโสร	99	60,000	7,334.17	948.45	8,282.62	48,345,240	60,000
62.	ครูสระบุรี	27	59,500	7,735.00		7,735.00	80,463,030	59,500
63.	ครูปทุมธานี	115	52,000	6,760.00	46.50	6,806.50	72,570,220	52,000
64.	ครูพัทลุง	56	50,500	6,565.00	342.60	6,907.60	71,216,000	50,500
65.	มหาวิทยาลัย- ศรีนครินทร์วิโรฒ	47	50,000	5,525.00	94.20	5,619.20	41,718,570	50,000
66.	ตำรวจตระเวนชายแดน เขต 7	58	50,000	4,766.67	350.10	5,116.77	23,534,940	50,000
67.	กระทรวงเกษตรและ- สหกรณ์	113	50,000	6,500.00	81.18	6,581.18	23,794,740	50,000
68.	กรมอุทกหารเรือ	2	49,000	5,806.67	960.30	6,766.97	56,632,170	49,000
69.	มหาวิทยาลัย- เกษตรศาสตร์	81	49,000	6,370.00		6,370.00	67,364,300	49,000
70.	ครูสิงห์บุรี	20	48,500	5,752.50		5,752.50	58,853,260	48,500
71.	ครูกาญจนบุรี	38	48,000	5,590.00	772.50	6,362.50	54,955,950	48,000
72.	พนักงานธนาคารออมสิน	288	28,000	3,076.67	438.78	3,515.45	46,022,900	48,000
73.	ครูนครพนม	28	48,000	6,240.00	673.80	6,913.80		48,000
74.	ครูชุมพร	72	47,000	6,110.00	470.10	6,580.10	64,002,120	47,000
75.	ข้าราชการ- กระทรวงศึกษาธิการ	157	47,000	5,514.17	687.75	6,201.92	60,370,460	47,000
76.	สาธารณสุขเขียงราย	109	46,500	5,183.75	235.20	5,418.95	33,036,110	46,500
77.	ครูชัยนาท	31	44,500	5,785.00	527.70	6,312.70	53,146,430	44,500
78.	ครูกรุงเทพมหานคร	41	44,500	5,785.00	634.50	6,419.50	153,062,550	44,500
79.	สาธารณสุขนครราชสีมา	155	24,500	2,101.67	84.00	2,185.67	15,969,020	44,500
80.	ครูนครราชสีมา	35	44,000	5,622.50	754.50	6,377.00	53,455,280	44,000
81.	ข้าราชการ- ประชาสงเคราะห์	83	43,500	5,655.00	71.40	5,726.40	(52,586,250)	43,500
82.	ครูอ่างทอง	55	43,500	5,655.00		5,655.00	44,403,940	43,500
83.	ธนาคารเพื่อการเกษตร- และสหกรณ์การเกษตร	75	41,000	5,330.00	25.80	5,355.80	104,437,350	41,000
84.	ครูชัยภูมิ	12	41,000	5,330.00	2,237.25	7,567.25	152,137,140	41,000
85.	ครูตาก	29	40,500	4,961.67	592.50	5,554.17	48,401,760	40,500
86.	มหาวิทยาลัย- สงขลานครินทร์	224	40,000	5,200.00	36.60	5,236.60	31,974,370	40,000
87.	กรมวิชาการเกษตร	142	36,500	4,745.00	306.90	5,051.90	36,839,210	36,500
88.	กรมทางหลวง	202	36,500	4,745.00	640.80	5,385.80		36,500
89.	ครูประจำบคีร์ขันธุ์	33	36,500	4,701.67	505.95	5,207.62	48,106,250	36,500
90.	ข้าราชการกระทรวง- ศึกษาธิการอุบลราชธานี	223	36,000	2,080.00	33.60	2,113.60	7,594,710	36,000

ที่	สหกรณ์ออมทรัพย์.จำกัด	เลขสมาชิก	หุ้น	เงินปันผล	ส่วนลด	รวม	ทุนเรือนหุ้น	หุ้น
			31 ธ.ค. 29				'29	31 มี.ค. 30
91.	พนักงานธนาคารแห่งประเทศไทย	231	36,000	4,680.00	4.20	4,684.20	81,375,020	36,000
92.	ครูสมุทรสาคร	23	35,500	4,078.75	280.20	4,358.95	41,339,350	35,500
93.	กระทรวงยุติธรรม	205	34,500	2,470.00	51.90	2,521.90	45,443,770	34,500
94.	ครูสมุทรสงคราม	18	33,500	4,355.00	56.40	4,411.40	47,007,200	33,500
95.	กทม.	210	33,500	4,355.00	720.90	5,075.90		33,500
96.	สหภาพแรงงานไฟฟ้านครหลวง	209	32,500	4,225.00	126.00	4,351.00	(49,006,880)	32,500
97.	ตำรวจตระเวนชายแดน-เขต 9	48	32,000	3,564.17	576.00	4,140.17	36,826,280	32,000
98.	ตำรวจตระเวนชายแดน-เขต 4	118	32,000	4,160.00	141.00	4,301.00	51,400,770	32,000
99.	ตำรวจตระเวนชายแดน-เขต 3	45	31,500	3,737.50		3,737.50	35,790,240	31,500
100.	กรมชลประทาน	281	31,000	3,185.00	92.25	3,277.25	(31,195,700)	31,000
101.	ข้าราชการสังกัด-กระทรวงศึกษาธิการ-สกลนคร	289	10,000	1,235.00	213.75	1,448.75	11,622,120	31,000
102.	ครูพังงา	66	30,500	3,661.67	310.80	3,972.47	35,768,490	30,500
103.	ครูสุโขทัย	16	30,000	3,575.00	1,208.40	4,783.40	69,468,960	30,000
104.	ครูจันทบุรี	43	30,000	3,900.00		3,900.00	39,580,330	30,000
105.	สาธารณสุขจังหวัด-บุรีรัมย์	227	30,000	3,022.50	116.40	3,138.90	12,300,120	30,000
106.	ครูลำพูน	73	29,500	3,835.00	450.00	4,285.00	42,477,040	29,500
107.	ข้าราชการ-กรมพัฒนาที่ดิน	123	29,500	3,835.00	280.80	4,115.80	38,831,050	29,500
108.	ส.ก.ย.	208	29,500	3,201.25	350.10	3,551.35	37,595,210	29,500
109.	ครูภูเก็ต	90	28,500	3,705.00	16.20	3,721.20	35,431,220	28,500
110.	สาธารณสุขตราด	214	27,500	3,201.25	50.70	3,251.95	3,525,070	28,000
111.	โรงพยาบาลราชวิถี	84	25,000	2,816.67	377.10	3,193.77	29,469,490	25,000
112.	ครูนครนายก	96	25,000	1,462.50	315.30	1,777.80	41,448,180	25,000
113.	ตำรวจเลย	246	25,000	3,250.00	301.50	3,551.50	8,713,330	25,000
114.	ตำรวจตระเวนชายแดน-เขต 8	51	24,000	2,827.50	214.20	3,041.70	29,566,030	24,000
115.	ตำรวจตระเวนชายแดน-เขต 2	44	23,500	2,827.50	295.50	3,123.00	26,772,210	23,500
116.	มหาวิทยาลัยขอนแก่น	150	23,000	2,632.50		2,632.50	29,508,240	23,000
117.	มหาวิทยาลัยเชียงใหม่	188	23,000	2,990.00	67.20	3,057.20		23,000

ที่	สหกรณ์ออมทรัพย์.จำกัด	เลขสมาชิก	หุ้น	เงินปันผล	ส่วนลด	รวม	ทุนเรือนหุ้น	หุ้น
			31 ธ.ค. 29				29	31 มี.ค. 30
118.	ครูแม่ฮ่องสอน	116	22,500	2,925.00	163.35	3,088.35	31,503,810	22,500
119.	ชลประทาน-แม่กลองใหญ่	124	22,000	2,730.00	324.60	3,054.60	26,013,690	22,000
120.	โรงเรียนราษฎร์	141	22,000	2,860.00	15.00	2,875.00	5,837,800	22,000
121.	ตำรวจพัทลุง	139	22,000	2,340.00	192.60	2,532.60	14,539,010	22,000
122.	กรมทรัพย์ากรรณีย์	219	21,500	2,795.00	282.90	3,077.90	27,504,980	21,500
123.	ข้าราชการ-กระทรวงมหาดไทย	108	21,000	2,730.00	37.26	2,767.26	50,108,710	21,000
124.	สถาบันเทคโนโลยีพระจอมเกล้าธนบุรี	130	21,000	2,730.00	240.00	2,970.00	7,912,430	21,000
125.	ครูปิตดาณี	13	20,500	2,665.00	450.30	3,115.30	76,163,370	20,500
126.	พนักงาน-ชลประทานซีเมนต์	357	20,000	1,430.00	111.60	1,541.60	4,695,860	20,000
127.	17 รามอินทรา	295	20,000	1,820.00	87.45	1,907.45	18,210,550	20,000
128.	สำนักงานคณะกรรมการพัฒนาการเศรษฐกิจและสังคมแห่งชาติ	125	20,000	2,600.00		2,600.00	3,991,230	20,000
129.	ร.พ.ช.	114	20,000	2,340.00	735.75	3,075.75	26,713,480	20,000
130.	พนักงานเทศบาล	117	19,500	2,535.00	1,137.90	3,672.90		19,500
131.	สหภาพแรงงานองค์การโทรศัพท์แห่งประเทศไทย (ส.อ.ท.)	294	19,500	270.83	328.20	599.03	(19,506,700)	19,500
132.	ตำรวจทางหลวง	191	19,000	2,470.00	67.05	2,537.05	14,445,670	19,000
133.	ครูสุพรรณบุรี	88	18,500	2,405.00	71.07	2,476.07	115,611,060	18,500
134.	ตำรวจตระเวนชายแดน-เขต 5	111	18,500	1,917.50	41.70	1,959.20	22,479,810	18,500
135.	ตำรวจตรัง	57	18,000	2,340.00	50.25	2,390.25	8,582,150	18,000
136.	และการธนกิจ-มหาวิทยาลัยรามคำแหง	204	17,500	2,031.25	278.88	2,310.13	23,799,000	17,500
137.	ตำรวจระยอง	232	17,500	2,145.00		2,145.00	6,932,590	17,500
138.	สาธารณสุขยโสธร	243	17,500	1,625.00	48.90	1,673.90	3,243,740	17,500
139.	สาธารณสุขสุราษฎร์ธานี	252	17,000	1,235.00	113.40	1,348.40	6,314,655	17,000
140.	ครูตราด	59	16,500	2,047.50	14.70	2,062.20	36,386,830	16,500
141.	โรงพยาบาลเลิดสิน	164	8,500	1,077.92	161.40	1,239.32	11,136,580	16,500
142.	ร.พ.ช.เลย	262	16,500	1,603.33	186.30	1,789.63	2,248,290	16,500
143.	สาธารณสุขหนองคาย	297	8,000	1,040.00	305.70	1,345.70	5,921,760	16,000
144.	ข้าราชการ-กรมการรักษาดินแดน	4	15,500	1,722.50	90.90	1,813.40	17,715,190	15,500

ที่	สหกรณ์ออมทรัพย์.จำกัด	เลข สมาชิก	หุ้น 31 ธ.ค. 29	เงินปันผล	ส่วนลด	รวม	ทุนเรือนหุ้น '29	หุ้น 31 มี.ค. 30
145.	พนักงานบริษัทเบอร์ลี่- ยูคเกอร์	256	9,000	1,023.75		1,023.75	13,574,340	15,500
146.	สยามซูชิยะ	345	10,500	1,365.00	3.00	1,368.00	373,450	15,500
147.	ศูนย์การบินทหารบก	368	15,000	1,029.16	12.00	1,041.16	3,202,030	15,000
148.	ครูระนอง	34	14,500	1,657.50	583.05	2,240.55	17,623,200	14,500
149.	ตำรวจปราจีนบุรี	137	14,500	1,885.00	368.10	2,253.10	22,142,480	14,500
150.	ตำรวจศรีสะเกษ	174	14,000	1,625.00	75.00	1,700.00	(14,111,490)	14,000
151.	ข้าราชการ- ตำรวจนครราชสีมา	180	14,000	1,820.00	304.80	2,124.80	23,416,490	14,000
152.	บริษัทวิทยุการบินแห่ง- ประเทศไทย	199	11,500	1,446.25	91.50	1,537.75	14,669,600	14,000
153.	ร.พ.ช.อุบลราชธานี	330	13,500	888.33	43.08	931.41	1,784,660	13,500
154.	ครูราชบุรี	52	13,000	1,690.00	48.90	1,738.90	86,572,040	13,000
155.	ตำรวจตระเวนชายแดน- เขต 6	100	13,000	1,516.67		1,516.67	(13,030,232)	13,000
156.	กรมการบินพาณิชย์	197	13,000	1,527.50	81.00	1,608.50	15,607,230	13,000
157.	ตรวจเงินแผ่นดิน	234	9,000	1,142.92	142.23	1,285.15	13,670,860	13,000
158.	ปปช. 8	257	13,000	1,197.08	35.10	1,232.18	(1,895,040)	13,000
159.	ตำรวจภูธรสุรินทร์	69	10,500	1,213.33	58.50	1,271.83	13,078,600	12,500
160.	ตำรวจภูธรจังหวัดบุรีรัมย์	107	12,500	1,625.00	74.40	1,699.40	17,386,700	12,500
161.	กรมชนารักษ์	240	12,500	1,625.00	148.80	1,773.80	(6,182,080)	12,500
162.	สหภาพแรงงาน- ไทยฟิลาเมนต์เท็กซ์ไทล์	369	11,500	341.26	163.50	504.76	3,754,560	12,500
163.	กรมแรงงาน	89	12,000	1,560.00	279.51	1,839.51	23,166,500	12,000
164.	ตำรวจภูธร- จังหวัดยโสธร	121	12,000	763.75	232.50	996.25	2,781,310	12,000
165.	ข้าราชการกองบิน 4	203	11,500	1,495.00		1,495.00	(13,018,430)	11,500
166.	ตำรวจปดตานี	42	10,000	1,105.00	202.50	1,307.50	10,829,430	10,000
167.	สถาบันบัณฑิตพัฒน- บริหารศาสตร์	46	10,000	1,300.00	285.60	1,585.60	10,443,920	10,000
168.	ตำรวจภูธรชัยภูมิ	65	10,000	1,300.00		1,300.00	14,507,810	10,000
169.	ตำรวจนครราชสีมา	86	10,000	1,300.00	99.00	1,399.00	10,040,530	10,000
170.	ตำรวจเชียงราช	95	10,000	1,300.00		1,300.00	12,308,540	10,000
171.	พนักงานห้างเซ็นทรัล	159	10,000	1,300.00	418.80	1,718.80	16,554,120	10,000
172.	ตำรวจชลบุรี	167	10,000	1,300.00	186.36	1,486.36		10,000
173.	ตำรวจขอนแก่น	171	10,000	1,300.00	337.92	1,637.92	13,741,520	10,000
174.	ตำรวจสงขลา	193	10,000	1,126.67		1,126.67	12,757,840	10,000

ที่	สหกรณ์ออมทรัพย์จำกัด	เลข สมาชิก	หุ้น		เงินปันผล	ส่วนลด	รวม	ทุนเรือนหุ้น	
			31 ธ.ค. 29					'29	31 มี.ค. 30
175.	บริษัทไม้อัดไทย	226	10,000	1,137.50	102.60	1,240.10	12,450,590	10,000	
176.	พนักงานบริษัทเงินทุน อุตสาหกรรมแห่ง ประเทศไทย	245	10,000	1,300.00		1,300.00	5,386,410	10,000	
177.	โรงพยาบาลหัวเฉียว	259	7,000	845.00	131.94	976.94	6,597,720	10,000	
178.	สาธารณสุขสกลนคร	372	10,000	335.83	15.30	351.13	5,564,480	10,000	
179.	เอช. เอช. แอล.	379	10,000	433.33		433.33	6,428,150	10,000	
180.	สาธารณสุขจังหวัด อุบลราชธานี	362	9,500	650.00	123.60	773.60	11,743,050	9,500	
181.	มหาวิทยาลัยศิลปากร	135	9,500	1,061.67	441.90	1,503.57	12,389,400	9,500	
182.	ตำรวจอุทัยธานี	68	9,000	1,105.00	248.40	1,353.40	11,138,650	9,000	
183.	ตำรวจภูธรจังหวัด อุบลราชธานี	112	9,000	1,170.00	43.50	1,213.50	17,025,430	9,000	
184.	ตำรวจระนอง	385	9,000	97.50		97.50	4,479,990	9,000	
185.	ตำรวจสุราษฎร์ธานี	60	8,500	650.00	174.30	824.30	11,979,190	8,500	
186.	ตำรวจกาฬสินธุ์	63	8,500	1,105.00	433.65	1,538.65	11,520,810	8,500	
187.	วิทยาลัยเทคนิค- กรุงเทพ	80	8,500	1,040.00		1,040.00	10,062,910	8,500	
188.	พนักงานยาสูบ	342	8,500	411.67	196.80	608.47	(8,748,100)	8,500	
189.	โรงพยาบาลสุรินทร์	87	8,000	888.33	97.20	985.53		8,000	
190.	ตำรวจน่าน	161	8,000	1,007.50	30.00	1,037.50	9,822,000	8,000	
191.	ตำรวจนครปฐม	175	8,000	926.25	84.60	1,010.85	10,342,630	8,000	
192.	ตำรวจลพบุรี	206	8,000	1,040.00	40.20	1,080.20	9,911,100	8,000	
193.	การไฟฟ้าเขต 2 ภาค 1	215	8,000	1,040.00	43.50	1,083.50	(1,895,040)	8,000	
194.	โรงพยาบาล พุทธชินราช	221	8,000	1,040.00	138.00	1,178.00	12,532,520	8,000	
195.	เสมารธรรมจักร- อุดรธานี	255	8,000	1,040.00	386.70	1,426.70	11,004,650	8,000	
196.	สาธารณสุข นครศรีธรรมราช	283	8,000	1,040.00	61.35	1,101.35	3,754,430	8,000	
197.	ตำรวจสุพรรณบุรี	327	8,000	1,040.00		1,040.00	(8,537,010)	8,000	
198.	ผู้บริหารโรงเรียนราษฎร	98	7,500	736.67	34.05	770.72	7,465,930	7,500	
199.	ตำรวจราชบุรี	143	7,500	910.00	62.40	972.40	9,153,800	7,500	
200.	ตำรวจยะลา	76	7,000	834.17		834.17	8,577,590	7,000	
201.	กองบังคับการตำรวจ- สื่อสารกรมตำรวจ	91	7,000	845.00		845.00	(7,028,540)	7,000	
202.	โรงเรียนตำรวจภูธร 2	147	7,000	747.50	49.80	797.30	2,404,050	7,000	



ที่	สภครณออมทรัพย์จำกัด	เลข สมาชิก	หุ้น	เงินปันผล	ส่วนลด	รวม	ทุนเรือนหุ้น	หุ้น
			31 ธ.ค. 29				'29	31 มี.ค. 30
203.	ตำรวจนครศรีธรรมราช	173	7,000	910.00		910.00	10,217,870	7,000
204.	สยามคราฟท์	179	7,000	910.00	10.35	920.35	10,335,430	7,000
205.	องค์การบริหารส่วน- จังหวัดนครราชสีมา	218	7,000	910.00	76.20	986.20	5,297,500	7,000
206.	ไฟรลโตนแห่งประเทศไทย	253	7,000	796.25	85.80	882.05	9,964,190	7,000
207.	ศูนย์การสุนัขทหาร	290	7,000	910.00	73.65	983.65	2,976,750	7,000
208.	ครูกำแพงเพชร	17	7,000	910.00	63.00	973.00	87,455,790	7,000
209.	ตำรวจพิจิตร	144	6,500	845.00	138.30	983.30	9,875,010	6,500
210.	ตำรวจกาญจนบุรี	149	6,500	845.00	14.40	859.40	9,476,050	6,500
211.	สาธารณสุขเชียงใหม่	207	6,000	769.17	130.20	899.37	8,411,310	6,500
212.	สำนักงานปฏิรูปที่ดิน เพื่อเกษตรกรรม	274	4,500	585.00	97.05	682.05	12,270,350	6,500
213.	เจ้าหน้าที่สำนักงาน เลขานุการคุรุสภา	304	6,500	845.00	43.95	888.95	3,026,250	6,500
214.	สาธารณสุขจันทบุรี	360	6,500	427.92	40.59	468.51	2,705,850	6,500
215.	ตำรวจอ่างทอง	132	6,000	780.00	91.95	871.95	6,147,380	6,000
216.	ตำรวจรถไฟ	154	6,000	780.00	10.20	790.20	6,920,130	6,000
217.	ตำรวจพระนคร- ศรีอยุธยา	160	6,000	780.00	122.10	902.10	9,264,560	6,000
218.	พนักงานโคลไทยแลนด์	183	6,000	476.67		476.67	6,979,580	6,000
219.	สาธารณสุขพิจิตร	185	6,000	682.50	82.50	765.00	7,638,750	6,000
220.	ตำรวจเชียงใหม่	189	6,000	780.00		780.00		6,000
221.	สาธารณสุขร้อยเอ็ด	273	6,000	520.00	187.20	707.20	8,312,150	6,000
222.	การท่องเที่ยว แห่งประเทศไทย	312	6,000	780.00	42.96	822.96	3,034,960	6,000
223.	ตำรวจแม่ฮ่องสอน	105	5,500	715.00	260.40	975.40	8,291,210	5,500
224.	อนามัยสุรินทร์	122	5,500	715.00	129.90	844.90	8,774,990	5,500
225.	โรงพยาบาลประจำ จังหวัดสรรพสิทธิ- ประสงค์ อุบล	133	5,500	715.00		715.00	11,116,010	5,500
226.	หน่วยกลางกรมตำรวจ	153	5,500	715.00	129.30	844.30	(2,233,830)	5,500
227.	พธ. ตร.	178	5,500	650.00	97.50	747.50	6,312,920	5,500
228.	ตำรวจร้อยเอ็ด	190	5,500	715.00		715.00	15,064,770	5,500
229.	กองบิน 2	301	5,500	715.00	184.80	899.80	15,291,290	5,500
230.	ตำรวจตระเวนชายแดน เขต 2	291	5,500	503.75	14.40	518.15	1,931,970	5,500
231.	ตำรวจนครนายก	97	5,000	563.33		563.33	5,091,640	5,000

ที่	สภครณออมทรัพย์จำกัด	เลข สมาชิก	หุ้น		ส่วนลด	รวม	ทุนเรือนหุ้น '29	หุ้น	
			31 ธ.ค. 29	เงินปันผล				31 มี.ค. 30	
232.	ตำรวจกระบี่	134	5,000	574.17	113.40	687.57	5,949,040	5,000	
233.	พนักงานไทยชาโก้	267	5,000	455.00	90.00	545.00	4,333,150	5,000	
234.	กรมควบคุมโรคติดต่อ	271	5,000	487.50	150.60	638.10	9,991,800	5,000	
235.	เทคโนโลยีพระจอมเกล้า ลาดกระบัง	282	5,000	650.00	84.30	734.30	3,494,940	5,000	
236.	ตำรวจภูเก็ต	356	5,000	650.00	78.00	728.00	4,095,330	5,000	
237.	พนักงานไทยบริดจสโตน	366	5,000	650.00	131.70	781.70	4,770,610	5,000	
238.	คุรุสภาร้อยเอ็ด	380	5,000	216.67		216.67		5,000	
239.	ร.พ.ช. ตาก	250	5,000	650.00		650.00	1,167,300	5,000	
240.	ทหารกองหนุน	382	5,000	108.33	292.50	400.83	112,280	5,000	
241.	ตำรวจภูธรจังหวัดตาก	182	4,500	585.00	198.30	783.30	7,219,540	5,000	
242.	องค์การขนส่งมวลชน	241	4,500	585.00	198.96	783.96		4,500	
243.	องค์การเภสัชกรรม	264	4,500	585.00	66.15	651.15	9,625,240	4,500	
244.	ไทยเสรีห้องเย็น	308	4,500	585.00	26.40	611.40	423,250	4,500	
245.	ข้าราชการสำนักงาน- เลขาธิการรัฐสภา	136	4,500	503.75	69.30	573.05	(4,565,250)	4,500	
246.	ตำรวจสกลนคร	156	4,000	520.00		520.00	141,290,150	4,000	
247.	ตำรวจสิงห์บุรี	169	4,000	520.00	40.20	560.20	5,351,060	4,000	
248.	ตำรวจตราด	186	4,000	455.00	6.00	461.00	4,970,090	4,000	
249.	ตำรวจป่าไม้	211	4,000	444.17	67.41	511.58	5,311,210	4,000	
250.	ตำรวจลำพูน	225	4,000	520.00	84.00	604.00	6,293,060	4,000	
251.	สาธารณสุขนครสวรรค์	285	4,000	140.83	109.20	250.03	4,939,930	4,000	
252.	ตำรวจปทุมธานี	333	4,000	520.00	99.39	619.39	6,147,470	4,000	
253.	ตำรวจกำแพงเพชร	146	3,500	455.00		455.00	5,318,870	3,500	
254.	ตำรวจนครพนม	151	3,500	455.00	33.72	488.72	(5,168,390)	3,500	
255.	ตำรวจประจวบคีรีขันธ์	162	3,500	455.00		455.00	5,236,250	3,500	
256.	ตำรวจชุมพร	50	3,500	433.33		433.33	7,477,860	3,500	
257.	ตำรวจนครบาล	184	3,500	455.00	322.20	777.20	6,917,100	3,500	
258.	โรงพยาบาลพระศรี- มหาโพธิ์ อุบล	192	3,500	422.50		422.50	4,479,720	3,500	
259.	กรมวิทยาศาสตร์- การแพทย์	276	3,500	455.00	46.05	501.05	2,681,730	3,500	
260.	สาธารณสุขพังงา	309	3,500	455.00	51.30	506.30	2,991,150	3,500	
261.	บริษัทไทยเกรียง	310	3,500	455.00	239.40	694.40	7,017,170	3,500	
262.	สำนักงานคณะกรรมการ ป้องกันและปราบปราม ยาเสพติด	343	3,500	455.00	82.05	537.05	3,203,250	3,500	
263.	โรงพยาบาลลำปาง	365	3,500	195.00	71.70	266.70	4,779,980	3,500	

ที่	สหกรณ์ออมทรัพย์.จำกัด	เลข สมาชิก	หุ้น		เงินปันผล	ส่วนลด	รวม	ทุนเรือนหุ้น	
			31 ธ.ค. 29					'29	31 มี.ค. 30
264.	สหภาพแรงงานผู้ปฏิบัติงาน ของค้การขนส่ง มวลชนกรุงเทพ	387	500		185.40	185.40			3,500
265.	โรงพยาบาลมหาราช- นครศรีธรรมราช	230	3,500	395.42	64.20	459.62	(3,566,130)		3,500
266.	องค์การบริหารส่วน- จังหวัดบุรีรัมย์	138	3,000	373.75		373.75	3,980,590		3,000
267.	ข้าราชการกระทรวง- ศึกษาธิการเชียงใหม่	165	3,000	390.00	192.30	582.30	15,961,610		3,000
268.	ตำรวจมหาสารคาม	172	3,000	390.00	4.20	394.20	8,975,280		3,000
269.	กองบัญชาการตำรวจ ภูธร 1	216	3,000	325.00	27.75	352.75	2,649,260		3,000
270.	โรงพยาบาลอ่างทอง	217	3,000	373.75	32.40	406.15	3,280,100		3,000
271.	โครงการส่งน้ำและ บำรุงรักษาแม่วัง	220	3,000	325.00	156.00	481.00	3,125,810		3,000
272.	โรงพยาบาลประสาท	228	3,000	325.00	73.65	398.65	4,552,300		3,000
273.	กองบินตำรวจ	233	3,000	390.00	34.95	424.95	5,203,520		3,000
274.	ตลาดหลักทรัพย์แห่ง- ประเทศไทย	244	3,000	390.00		390.00	3,020,820		3,000
275.	ข้าราชการทบวง- มหาวิทยาลัย	248	3,000	390.00		390.00	3,666,590		3,000
276.	องค์การบริหารส่วน- จังหวัดนครพนม	261	3,000	346.67	35.58	382.25	(1,405,070)		3,000
277.	กองบิน 21	268	3,000	390.00	159.30	549.30	(3,488,610)		3,000
278.	ร.พ.ช.ศรีสะเกษ	284	3,000	325.00	28.20	353.20	2,904,210		3,000
279.	พนักงานเรือชุดเร่บุญสูง	296	3,000	303.33		303.33	2,717,060		3,000
280.	โรงงานน้ำตาลชลบุรี	303	3,000	390.00	60.90	450.90	1,764,380		3,000
281.	ป่าไม้เชียงใหม่- ลำพูน	331	3,000	390.00	118.35	508.35			3,000
282.	สาธารณสุขดริ่ง	334	3,000	390.00		390.00	1,719,550		3,000
283.	พระจอมเกล้า- พระนครเหนือ	338	3,000	390.00	73.11	463.11	5,945,200		3,000
284.	ตำรวจลำปาง	110	2,500	325.00	58.35	383.35			2,500
285.	ข้าราชการสรรพากร	238	2,500	325.00	226.86	551.86			2,500
286.	สาธารณสุขสุโขทัย	307	2,500	292.50		292.50	4,118,250		2,500
287.	ตำรวจสอบสวนกลาง	311	2,500	325.00	162.00	487.00	(2,213,490)		2,500
288.	พนักงานชุมนุมสหกรณ์ การเกษตรแห่งประเทศไทย	320	2,500	260.00		260.00	551,150		2,500

ที่	สหกรณ์ออมทรัพย์.จำกัด	เลข สมาชิก	หุ้น	เงินปันผล	ส่วนลด	รวม	ทุนเรือนหุ้น	หุ้น
			31 ธ.ค. 29				'29	31 มี.ค. 30
289.	ไทยชาชาติและในเครือ	332	2,500	325.00	31.50	356.50	3,438,650	2,500
290.	สาธารณสุขกระบี่	351	2,500	325.00		325.00	(835,640)	2,500
291.	พนักงานโรงงานทอผ้า พินฉุโลก	352	2,500	325.00	87.75	412.75	1,242,540	2,500
292.	ตำรวจฉะเชิงเทรา	187	2,500	325.00	55.20	380.20	4,878,770	2,500
293.	กรมทหารราบที่ 9	355	2,500	325.00		325.00	2,781,930	2,500
294.	กองบังคับการตำรวจ ภูธร 6	163	2,500	292.50	124.71	417.21	3,445,760	2,500
295.	โรงพิมพ์ส่วนท้องถิ่น	131	2,000	260.00	11.70	271.70	2,568,150	2,000
296.	โรงเรียนตำรวจภูธร 7	145	2,000	222.08		222.08	2,514,920	2,000
297.	โรงเรียนนายร้อยตำรวจ	148	2,000	260.00	66.60	326.60	3,597,780	2,000
298.	สสวท.	198	2,000	227.50	91.50	319.00	3,186,480	2,000
299.	พนักงานศาลเท็กซัส	200	2,000	260.00	9.00	269.00	3,530,950	2,000
300.	โรงพยาบาลเลย	212	2,000	222.08	24.30	246.38	3,010,590	2,000
301.	สาธารณสุขชลบุรี	260	2,000	260.00	115.80	375.80	2,433,460	2,000
302.	มหาวิทยาลัยสุโขทัย ธรรมาราช	265	2,000	260.00	133.05	393.05	6,103,950	2,000
303.	โรงพยาบาลแพร่	266	2,000	260.00	19.50	279.50	3,053,210	2,000
304.	โรงพยาบาลยะลา	272	2,000	260.00	22.50	282.50	2,805,710	2,000
305.	สาธารณสุขลำปาง	286	2,000	195.00	60.90	255.90	3,348,310	2,000
306.	สาธารณสุขเพชรบูรณ์	292	2,000	173.33	170.10	343.43	3,044,550	2,000
307.	สหภาพแรงงานไทย เรยอน	316	2,000	162.50	142.50	305.00	2,741,030	2,000
308.	สถาบันวิจัยวิทยา- ศาสตร์และเทคโนโลยี แห่งประเทศไทย	341	2,000	260.00	30.00	290.00	2,235,950	2,000
309.	จังหวัดเชียงใหม่	120	1,500	195.00		195.00	(1,540,210)	1,500
310.	อุเทนถวาย	158	1,500	146.25	98.40	244.65	2,072,780	1,500
311.	ตำรวจหนองคาย	166	1,500	195.00		195.00	9,124,860	1,500
312.	โรงเรียนตำรวจภูธร 4	177	1,500	195.00	36.00	231.00	844,010	1,500
313.	ตำรวจสมุทรสงคราม	194	1,500	195.00	68.25	263.25	2,818,070	1,500
314.	ตำรวจพะเยา	196	1,500	195.00	79.32	274.32	6,102,260	1,500
315.	โรงพยาบาลนราธิวาส	239	1,500	195.00		195.00	6,843,330	1,500
316.	โรงพยาบาลประจวบ- คีรีขันธ์	242	1,500	195.00		195.00	3,392,990	1,500
317.	สำนักงานปลัดกระ- ทรวงสาธารณสุข	249	1,500	195.00	271.68	466.68	(4,459,320)	1,500
318.	กรมปศุสัตว์	254	1,500	195.00	218.85	413.85	5,570,250	1,500

ที่	สหกรณ์ออมทรัพย์.จำกัด	เลขสมาชิก	หุ้น 31 ธ.ค. 29	เงินปันผล	ส่วนลด	รวม	ทุนเรือนหุ้น '29	หุ้น 31 มี.ค. 30
319.	สาธารณสุขสงขลา	277	1,500	151.67	18.00	169.67	2,283,330	1,500
320.	โรงพยาบาลสระบุรี	280	1,500	195.00	118.80	313.80	4,458,840	1,500
321.	สยามกลการและ นิสสัน	287	1,500	195.00	33.00	228.00	2,246,910	1,500
322.	สาธารณสุขอุดรดิตถ์	299	1,500	195.00	43.68	238.68	3,919,920	1,500
323.	องค์การเหมืองแร่ใน ทะเล	306	1,500	195.00	58.20	253.20	1,231,600	1,500
324.	ข้าราชการตำรวจ จังหวัดมุกดาหาร	322	1,500	119.17	53.16	172.33	3,042,180	1,500
325.	กรมพลธิการทหาร อากาศ	326	1,500	173.33	55.20	228.53	2,182,650	1,500
326.	สาธารณสุขมหา- สารคาม	335	1,500	195.00		195.00	3,877,970	1,500
327.	สหพัฒนายานยนต์	350	1,500	162.50	30.00	192.50	994,700	1,500
328.	โรงพยาบาลชุมพร	354	1,000	92.08	91.20	183.28	1,468,050	1,500
329.	วิทยาลัยป้องกันราชอาณาจักรและโรงเรียน เสนาธิการทหาร	358	1,500	86.67	37.95	124.62	2,098,110	1,500
330.	กองบิน 53	367	1,500	178.75	138.60	317.35	4,735,100	1,500
331.	โรงเรียนนายสิบ ทหารบก	378	1,500	81.25	5.10	86.35	1,543,780	1,500
332.	ตำรวจพิษณุโลก	152	1,000	130.00		130.00	11,963,360	1,000
333.	ตำรวจนนทบุรี	168	1,000	130.00	52.80	182.80	4,028,400	1,000
334.	ตำรวจโรงเรียนลำปาง	170	1,000	130.00	36.30	166.30		1,000
335.	ร.พ.ช.ชัยภูมิ	236	1,000	130.00		130.00	1,196,400	1,000
336.	สภาวิจัยแห่งชาติ	263	1,000	97.75	63.75	161.25	1,851,240	1,000
337.	ประมงน้ำจืดบางเขน	269	1,000	130.00	164.58	294.58		1,000
338.	เจ้าหน้าที่โรงพยาบาล พระปกเกล้าจันทบุรี	278	1,000	130.00	46.35	176.35	3,833,170	1,000
339.	พนักงานแพนเอเชีย ฟุตแวร์	298	1,000	130.00	276.90	406.90	4,047,730	1,000
340.	อสมท.	313	1,000	130.00	49.20	179.20	3,449,170	1,000
341.	ร.พ.ช.เพชรบูรณ์	314	1,000	92.08	24.30	116.38	14,736,650	1,000
342.	พนักงานบริษัทเครื่อง สุขภัณฑ์อเมริกัน สแตนดาร์ด	315	1,000	130.00	39.78	169.78		1,000
343.	สยามพาร์ทสแอนด์ เอ็นยีเนียร์ริ่ง	318	1,000	75.83	41.70	117.53	1,725,470	1,000

ที่	สหกรณ์ออมทรัพย์.จำกัด	เลขสมาชิก	หุ้น 31 ธ.ค. 29	เงินปันผล	ส่วนลด	รวม	ทุนเรือนหุ้น '29	หุ้น 31 มี.ค. 30
344.	ข้าราชการสรรพสามิต	324	1,000	130.00	73.62	203.62	3,837,960	1,000
345.	สาธารณสุขจังหวัด อ่างทอง	329	1,000	81.25	18.00	99.25	1,526,920	1,000
346.	โรงพยาบาลตราง	336	1,000	97.50	42.60	140.10	1,897,230	1,000
347.	สาธารณสุขสมุทร สงคราม	340	1,000	130.00	70.20	200.20	2,139,150	1,000
348.	วิทยาลัยครูนครศรี- ธรรมราช	359	1,000	130.00	40.11	170.11	2,879,000	1,000
349.	ตำรวจเพชรบูรณ์	370	1,000	97.50	20.55	118.05	9,800,110	1,000
350.	พนักงานบริษัทพัสดุ- กรมไทยการข้าม	383	1,000	21.67	29.61	51.28	4,774,100	1,000
351.	ตำรวจภูธรจังหวัดสตูล	229	500	65.00		65.00	7,566,930	1,000
352.	โรงงานทอกระสอบ กระทรวงการคลัง	237	500	65.00		65.00		500
353.	สหภาพแรงงาน ขสมก.	247	500	65.00	12.48	77.48	448,210	500
354.	สยามบรรจุกภัณฑ์	251	500	65.00	16.20	81.20	697,080	500
355.	ตั้งกะสีไทย	258	500	65.00		65.00	1,017,290	500
356.	สาธารณสุขลำพูน	270	500	65.00	87.60	152.60		500
357.	ศูนย์ชีววิทยาทางทะเล ภูเก็ต	279	500	65.00		65.00	548,680	500
358.	วิทยาลัยการค้า	293	500	65.00	21.24	86.24		500
359.	ปรีนชมอเตอร์ส	300	500	65.00	47.40	112.40	(1,074,510)	
360.	โรงพยาบาลวชิระ ภูเก็ต	305	500	65.00	70.80	135.80	1,749,270	500
361.	กองบิน 71	317	500	65.00		65.00	2,066,430	500
362.	พนักงานกระจกไทย	319	500	65.00	68.64	133.64	3,321,420	500
363.	ข้าราชการกระทรวง พาณิชย์	323	500	65.00	92.70	157.70		500
364.	วังพญาไท	325	500	65.00	130.20	195.20	1,441,900	500
365.	กองบังคับการตำรวจ ภูธร 2 ชลบุรี	328	500	65.00	11.70	76.70	1,448,760	500
366.	พนักงานสหกรณ์ลพบุรี	337	500	65.00		65.00	832,650	500
367.	กองบัญชาการช่วย รบที่ 4	339	500	65.00	94.65	159.65	1,669,160	500
368.	พนักงานยาสูบแพร่	344	500	65.00	55.20	120.20	1,126,820	500
369.	พนักงานโรงแรม นารายณ์	346	500	65.00	150.75	215.75		500
370.	กระดาษไทย	347	500	65.00	77.82	142.82	1,482,600	500

ที่	สหกรณ์ออมทรัพย์ จำกัด	เลข สมาชิก	หุ้น 31 ธ.ค. 29	เงินปันผล	ส่วนลด	รวม	ทุนเรือนหุ้น '29	หุ้น 31 มี.ค. 30
371.	พนักงานด้านปฏิบัติการ ก๊าซธรรมชาติ	348	500	65.00	35.04	100.04	1,246,310	500
372.	บริษัทเขนเนอรัลนิสต์ (ประเทศไทย)	349	500	65.00	16.20	81.20	713,400	500
373.	พนักงานสงเคราะห์ สวนยางภูเก็ต	353	500	65.00		65.00	443,700	500
374.	สาธารณสุขนครพนม	361	500	65.00		65.00	(701,260)	500
375.	พนักงานยาสูบเชียงราย	363	500	65.00	47.10	112.10	1,378,420	500
376.	พนักงานยาสูบ นครพนม	364	500	65.00	39.00	104.00	(540,470)	500
377.	สาธารณสุขชัยนาท	371	500	43.33	42.00	85.33	2,204,670	500
378.	มหาวิทยาลัยธุรกิจ บัณฑิตย์	373	500	37.92	161.55	199.47	276,080	500
379.	พนักงานโรงงานทอผ้า กรุงเทพ	374	500	32.50	32.73	65.23	423,180	500
380.	พนักงานโรงแรม เพชรรัตน์	375	500	32.50	10.80	43.30		500
381.	ตำรวจแพร่	376	500	32.50	5.70	38.20		500
382.	ตำรวจสมุทรปราการ	377	500	32.50	30.00	62.50		500
383.	ราษฎรบุรีณะ	381	500	21.67	172.65	194.32		500
384.	กระทรวงอุตสาหกรรม	384	500	10.83	146.10	156.93	76,070	500
385.	ร.พ.ช.กาฬสินธุ์	386	500	5.42	104.70	110.12	142,460	500
386.	อย.	388						500
	รวมทั้งสิ้น		12,441,000.00	1,336.627.53	77,524.86	1,414,152.39		13,126,500

( ) หมายถึง ทุนเรือนหุ้นของปี 2528

### การให้สินเชื่อ

ในปี 2529 ชุมมุนสหกรณ์ออมทรัพย์แห่งประเทศไทย จำกัด ได้ลดอัตราดอกเบี้ยเงินกู้ เพื่อให้เป็นไปตามสภาวะของอัตราดอกเบี้ยในตลาดการเงิน และเพื่อเป็นการขยายสินเชื่อให้กับสหกรณ์สมาชิก โดยแบ่งออกเป็นระยะ ๆ ดังนี้

- 1 สิงหาคม 2529 ลดลงจาก 14.75 เหลือ 14.50
- 1 ตุลาคม 2529 ลดลงจาก 14.50 เหลือ 14.25
- 1 กุมภาพันธ์ 2530 ลดลงจาก 14.25 เหลือ 14.00
- 1 เมษายน 2530 ลดลงจาก 14.00 เหลือ 13.50

ในการประกาศลดอัตราดอกเบี้ยเงินกู้แต่ละครั้งมีผลต่อสัญญาเงินกู้ทุกสัญญา เมื่อสหกรณ์สมาชิกที่มีความประสงค์ขอกู้เงินจากชุมนุมสหกรณ์ออมทรัพย์ฯ ชุมนุมสหกรณ์ออมทรัพย์ฯ สามารถอนุมัติเงินกู้ได้โดยไม่ต้องรอคิว โดยสนองความต้องการของสหกรณ์สมาชิกได้ทันที เนื่องจากสหกรณ์สมาชิกมีเงินออมไว้กับชุมนุมสหกรณ์ออมทรัพย์ฯ ทั้งในรูปแบบเงินฝาก และตัวสัญญาใช้เงิน ตลอดจนการชำระคืนเงินกู้ของสหกรณ์สมาชิกมีอัตราสูง ในระหว่างปี ชุมนุมสหกรณ์ออมทรัพย์ฯ ได้อนุมัติให้กู้ยืมแก่สหกรณ์สมาชิก จำนวน 36 สหกรณ์ เป็นเงินให้กู้ยืมทั้งสิ้น 139.6 ล้านบาท จำนวนที่ให้กู้ยืมมากกว่าปี 2528 คิดเป็นร้อยละ 167.02

ปี 2529 นับว่าเป็นปีแรกที่ชุมนุมสหกรณ์ออมทรัพย์ฯ มีสภาพคล่องสูง สามารถให้บริการกู้ยืมแก่สหกรณ์สมาชิกโดยไม่ต้องผัดผ่อนเวลา สภาพดังกล่าวยังรักษาไว้ได้ในระยะต้นปี 2530 และคาดคะเนว่าหากการบริการการเงินของชุมนุมสหกรณ์ฯ มีแนวโน้มนโยบายที่ถูกต้องจะสามารถรักษาสภาพคล่องสูง เพื่อประโยชน์ในการเอื้ออำนวยความสะดวกและรวดเร็วในการให้บริการเงินกู้แก่สหกรณ์สมาชิกได้ต่อไป

ชุมนุมสหกรณ์ออมทรัพย์ฯ ได้อนุมัติเงินกู้ให้กับสหกรณ์สมาชิก ในระหว่างปี 2529 ดังต่อไปนี้

รายละเอียดเงินให้กู้แก่สหกรณ์ในระหว่างปี 2529

ที่ ชื่อ

1. สอ.ครบุรีรัมย์ จำกัด
2. สอ.ครุขอนแก่น จำกัด
3. สอ.ครุประจวบคีรีขันธ์ จำกัด
4. สอ.การไฟฟ้าฝ่ายผลิต จำกัด
5. สอ.ครุกระบี่ จำกัด
6. สอ.ครุยะลา จำกัด
7. สอ.ครุสมุทรปราการ จำกัด
8. สอ.ครุเมตตาหาร จำกัด
9. สอ.ครุเลย จำกัด
10. สอ.ครุอุดรธานี จำกัด
11. สอ.ครุระยอง จำกัด
12. สอ.ตชด. เขต 7 จำกัด
13. สอ.ข้าราชการสังกัดกระทรวงศึกษาธิการ อุบลราชธานี จำกัด
14. สอ.ครุลำปาง จำกัด
15. สอ.ครุสตูล จำกัด
16. สอ.ครุพะเยา จำกัด
17. สอ.ครุพิจิตร จำกัด
18. สอ.สาธารณสุขจังหวัดบุรีรัมย์ จำกัด
19. สอ.สาธารณสุขเชียงราย จำกัด
20. สอ.ครุนครสวรรค์ จำกัด
21. สอ.ครุหนองคาย จำกัด
22. สอ.ครุยโสธร จำกัด



- ที่ ชื่อ
23. สอ.ครุภาพสินธุ์ จำกัด
  24. สอ.ตำรวจพัทลุง จำกัด
  25. สอ.สาธารณสุขไชยศรี จำกัด
  26. สอ.ตำรวจภูธรจังหวัดชัยภูมิ จำกัด
  27. สอ.รพช.อุบลราชธานี จำกัด
  28. สอ.ครูแพร่ จำกัด
  29. สอ.ศูนย์การบดินทหารบก จำกัด
  30. สอ.สาธารณสุขนครราชสีมา จำกัด
  31. สอ.รพช.เลย จำกัด
  32. สอ.สาธารณสุขสุราษฎร์ธานี จำกัด
  33. สอ.สหภาพแรงงานไทยฟิลาเมนต์เท็กซ์ไทล์ จำกัด
  34. สอ.สาธารณสุขสกลนคร จำกัด
  35. สอ.สาธารณสุขจันทบุรี จำกัด
  36. สอ.ตำรวจระนอง จำกัด
  37. สอ.ตชด.ภาค 2 จำกัด
  38. สอ.ปปช. 8 จำกัด
  39. สอ.พนักงานชุมนุมสหกรณ์การเกษตรฯ จำกัด
  40. สอ.สหพัฒนายานยนต์ จำกัด

ในปี 2529 ชุมชนสหกรณ์ออมทรัพย์ฯ มีลูกหนี้ยกยอดมาจากปีก่อน 35.2 ล้านบาท และได้ให้กู้ยืมไประหว่างปี 2529 เพิ่มขึ้น 139.6 ล้านบาท เมื่อหักเงินรับชำระคืนในระหว่างปี 2529 จำนวน 97.9 ล้านบาท จึงเป็นจำนวนลูกหนี้อยู่ระหว่างการส่งงวดชำระหนี้ เมื่อวันสิ้นปี 2529 จำนวน 76.9 ล้านบาท ยอดลูกหนี้อยู่ระหว่างการชำระหนี้สูงกว่าปีก่อนร้อยละ 118.47

#### ยอดเงินกู้

ปี	ยอดคงค้างต้นปี	เงินกู้ระหว่างปี	ชำระคืนระหว่างปี	ยอดคงค้างสิ้นปี
2524	9,940,000	9,100,000	8,705,000	10,335,000
2525	10,335,000	12,450,000	9,282,581	13,502,419
2526	13,502,419	16,350,000	8,915,586	20,936,833
2527	20,936,833	25,870,000	22,921,000	23,885,833
2528	23,885,833	52,280,000	40,990,003	35,175,830
2529	35,175,830	139,600,000	97,895,830	76,880,000

เงินให้กู้ยืมแก่สหกรณ์สมาชิกจำนวน 36 สหกรณ์ เป็นจำนวนเงินทั้งสิ้น 139.6 ล้านบาท มีอัตราเพิ่มขึ้นกว่าปีก่อนร้อยละ 167.02 การให้กู้ยืมเฉลี่ยต่อสหกรณ์มีระดับสูงขึ้นกว่าเดิม โดยเฉลี่ยให้กู้ยืมสหกรณ์ 2,908,333 บาท

### เงินให้กู้แก่สมาชิก

ปี	ราย	จำนวนเงิน	เพิ่มขึ้นจากปีก่อนร้อยละ	เฉลี่ยต่อสหกรณ์
2524	14	9,100,000	33.82	650,000
2525	24	12,450,000	36.81	518,750
2526	25	16,350,000	31.32	654,000
2527	47	25,870,000	58.23	550,425
2528	48	52,280,000	102.09	1,089,166
2529	36	139,600,000	167.02	3,877,777

เงินให้กู้แก่สหกรณ์สมาชิกในปี 2529 มีระดับสูงกว่าปี 2528 กว่าหนึ่งเท่าครึ่ง หรือร้อยละ 167 เป็นที่สังเกตได้ชัดว่า เงินให้กู้แก่สหกรณ์สมาชิก เฉลี่ยต่อสหกรณ์สูงขึ้นเป็น 3.9 ล้านบาทต่อสหกรณ์เปรียบเทียบกับปี 2528 เฉลี่ยต่อรายเพียง 1.1 ล้านบาท ความนิยมของสหกรณ์สมาชิกของชุมนุมสหกรณ์ฯ จึงมีสูงขึ้นเนื่องจากชุมนุมสหกรณ์ฯ สามารถอำนวยความสะดวกการเงินให้กู้ยืมได้เพียงพอแก่ฐานะและความต้องการเงินกู้ของสมาชิก ทำให้ชุมนุมสหกรณ์ฯ เพิ่มคุณค่าในฐานะผู้ให้กู้ยืมเหนือกว่าสถาบันการเงินบางแห่งที่เคยให้สหกรณ์สมาชิกกู้ในท้องถิ่น ความสำเร็จดังกล่าวนี้จะทำให้สหกรณ์สมาชิกหันมาใช้บริการเงินกู้ของชุมนุมฯยิ่งขึ้นในอนาคต

การรับฝากเงิน ได้ระดมเงินออมโดยการรับฝากเงินสหกรณ์ออมทรัพย์ ประเภทฝากประจำในอัตราดอกเบี้ยที่สูงกว่าธนาคารพาณิชย์ และสถาบันการเงินทั่ว ๆ ไป แต่ยอดฝากยังไม่เป็นที่น่าพอใจ เนื่องจากการเปลี่ยนแปลงของภาวะเศรษฐกิจที่ผ่านมามีการเคลื่อนไหวไม่แน่นอน ส่งผลกระทบต่อการออมโดยทั่วไป คณะกรรมการดำเนินการจึงต้องระดมเงินเพื่อนำมาให้กู้แก่สหกรณ์สมาชิก โดยออกตั๋วสัญญาใช้เงิน ปรากฏว่าชุมนุมสหกรณ์ออมทรัพย์สามารถระดมเงินได้สูง เนื่องจากการออกตั๋วสัญญาใช้เงินเป็นที่เชื่อถือ และยอมรับของสหกรณ์ออมทรัพย์ และการกำหนดอัตราดอกเบี้ยพิจารณาตามสภาพของอัตราดอกเบี้ยในตลาดการเงิน ในการกำหนดระยะเวลาทั้งประเภทวงถามและกำหนดเป็นระยะเวลาตั้งแต่ 1 เดือนขึ้นไป นอกจากนี้ยังมีการระดมเงินทุนโดยใช้สัญญาทางการเงินระหว่างชุมนุมสหกรณ์ออมทรัพย์ฯ และสหกรณ์สมาชิก ซึ่งในปี 2529 ชุมชนสหกรณ์ออมทรัพย์ฯ ได้ทำสัญญาทางการเงินกับสหกรณ์ออมทรัพย์พนักงานบริษัทการบินไทย จำกัด

### การคืนผลประโยชน์กลับสู่สมาชิก

ชุมนุมสหกรณ์ออมทรัพย์แห่งประเทศไทย จำกัด เป็นองค์การที่มีวัตถุประสงค์ส่วนใหญ่ในการส่งเสริมเผยแพร่กิจการสหกรณ์ออมทรัพย์ทางด้านวิชาการ ทางด้านบริการ เป็นผู้รักษาผลประโยชน์ของสหกรณ์ออมทรัพย์ ร่วมมือกับทางราชการ สันนิบาตสหกรณ์แห่งประเทศไทย และขบวนการสหกรณ์อื่น ๆ และองค์การระหว่างประเทศ

การบริหารงานของชุมนุมสหกรณ์ออมทรัพย์ฯ มุ่งเพื่อบริการแก่สหกรณ์ออมทรัพย์แต่ในขณะเดียวกันชุมนุมสหกรณ์ต้องดำเนินการทางด้านธุรกิจ เพื่อเลี้ยงตัวเองให้อยู่ได้ เพราะชุมนุมสหกรณ์ออมทรัพย์ฯ มีค่าใช้จ่ายในด้านบริหารงานต่าง ๆ และไม่มีรายได้จากการเก็บค่าบำรุงจากสหกรณ์สมาชิก จึงต้องดำเนินธุรกิจคู่ไปกับการบริการซึ่งรายได้ส่วนหนึ่งมาจากดอกเบี้ยเงินกู้ที่ได้รับจากการให้กู้ยืม จากทุนเรือนหุ้น

รายได้จากการจำหน่ายเครื่องเขียนแบบพิมพ์และรายได้จากการตรวจสอบกิจการที่ชุมนุมสหกรณ์ออมทรัพย์ฯ บริการให้แก่สหกรณ์สมาชิกในราชอาณาจักร ซึ่งรายได้ดังกล่าวยังไม่พอกับการดำเนินการที่ชุมนุมสหกรณ์ออมทรัพย์ฯ จะจัดเป็นบริการแก่สหกรณ์ออมทรัพย์ฯตามวัตถุประสงค์ของสหกรณ์

การที่ชุมนุมสหกรณ์ออมทรัพย์ฯ มีข้อจำกัดในด้านรายได้ คือจะคิดอัตราดอกเบี้ยให้กู้ยืมต่ำกว่าสหกรณ์สมาชิกให้กู้ยืมต่อสหกรณ์สมาชิกหักด้วยเงินเฉลี่ยคืน จึงมีความจำเป็นในการดำเนินงานในเชิงธุรกิจ เพื่อก่อให้เกิดรายได้นำมาบริหารงาน ซึ่งเมื่อหักค่าใช้จ่ายต่าง ๆ ในปี 2529 มีกำไรสุทธิ 2,834,412.54 บาท และได้จัดสรรกำไร คืนส่วนลดให้แก่สหกรณ์สมาชิก ดังนี้

### 1. เงินปันผล

ชุมนุมสหกรณ์ออมทรัพย์แห่งประเทศไทย จำกัด ได้จัดสรรกำไรสุทธิ จำนวน 1,336,627.53 บาท คิดเป็นร้อยละ 47.16 ของกำไรสุทธิ สูงกว่าปีก่อนร้อยละ 40 โดยจ่ายเป็นเงินปันผลตามหุ้นในอัตราร้อยละ 13 ต่อปี

### 2. ส่วนลดการจำหน่ายเครื่องเขียนแบบพิมพ์

ชุมนุมสหกรณ์ออมทรัพย์แห่งประเทศไทย จำกัดได้จ่ายส่วนลดการซื้อเครื่องเขียนแบบพิมพ์ เป็นจำนวน 77,524.84 บาท เพิ่มขึ้นจากปีก่อนร้อยละ 11.05 โดยจ่ายส่วนลดร้อยละ 3 ของยอดเงินที่สหกรณ์สมาชิกซื้อกับชุมนุมสหกรณ์ออมทรัพย์ฯ

#### ผลประโยชน์ที่คืนกลับสู่สมาชิก

	2524	2525	2526	2527	2528	2529
เงินปันผล (บาท)	276,798.88	372,314.97	500,795.67	737,536.42	950,802.21	1,336,627.53
ร้อยละ	12.5	13	13	13	13	13
เงินส่วนลด (บาท)	56,023.86	61,277.70	62,872.53	52,982.78	67,678.51	77,524.86
ร้อยละ	3	3	3	3	3	3

### 3. เงินรับฝาก

การเปลี่ยนแปลงอัตราดอกเบี้ยในตลาดการเงิน และในสถาบันการเงินต่าง ๆ ซึ่งได้ลดลงอย่างมาก ในระหว่างปี 2529 ชุมชนสหกรณ์ออมทรัพย์ฯ จึงได้ปรับอัตราดอกเบี้ยให้สอดคล้องกับสภาวะการในตลาดการเงิน แต่อย่างไรก็ตามในการพิจารณาอัตราดอกเบี้ยยังคำนึงถึงส่วนต่างของอัตราดอกเบี้ยของสถาบันการเงินเป็นหลัก เพื่อเป็นการเพิ่มเงินฝากให้กับชุมนุมสหกรณ์ออมทรัพย์ฯ

### 4. การตรวจสอบกิจการภายใน

ชุมนุมสหกรณ์ออมทรัพย์ฯ ได้รับบริการตรวจสอบกิจการภายในให้กับสหกรณ์ออมทรัพย์ฯ ทั่วไป โดยดำเนินการตรวจสอบงานสหกรณ์ทั้งหมด เช่น ตรวจสอบบัญชี การลงบัญชี ตรวจสอบรายตัว ตรวจสอบหลักฐานทางการเงิน หุ่น ตลอดจนให้คำปรึกษา แนะนำทางด้านบัญชี การวางรูปแบบบัญชีที่ถูกต้อง ป้องกันความ

เสียหายที่อาจจะเกิดขึ้น ทำให้คณะกรรมการดำเนินการทราบความเคลื่อนไหวฐานะการเงินของสหกรณ์ตลอดเวลา โดยการเสนองบทดลองต่อที่ประชุมทุกครั้งในการประชุมประจำเดือน สร้างศรัทธาและความเชื่อถือแก่สมาชิก

อัตราค่าบริการตรวจสอบกิจการ ชุมนุมสหกรณ์ออมทรัพย์ฯ ได้พิจารณาโดยอาศัยแค่จุดคุ้มทุน โดยคำนึงถึงประโยชน์ที่สหกรณ์ได้รับเป็นหลัก อัตราค่าบริการตรวจสอบกิจการได้กำหนดไว้ดังนี้

1. สหกรณ์ที่ดำเนินการมาไม่เกิน 3 ปีทางบัญชี อัตราค่าบริการต่ำสุด 500 บาท ต่อเดือน
2. สหกรณ์ที่ดำเนินการมาเกินกว่า 3 ปีทางบัญชี อัตราค่าบริการต่ำสุด 700 บาท ต่อเดือน

จำนวนสมาชิก	อัตรารายละ/เดือน	รวม	รวมสะสม
1 ถึง 1,000	0.85	850	850
1,001 - 2,000	0.80	800	1,650
2,001 - 3,000	0.75	750	2,400
3,001 - 5,000	0.70	1,400	3,800
5,001 - 8,000	0.65	1,950	5,750
8,001 - 10,000	0.60	1,200	6,950
10,001 ขึ้นไป	0.55		

อัตราค่าบริการดังกล่าวนี้ อาจเปลี่ยนแปลงได้ตามความเหมาะสม

จำนวนสหกรณ์สมาชิกที่ใช้บริการตรวจสอบภายในของชุมนุมสหกรณ์ออมทรัพย์ฯ เมื่อวันที่ 31 ธันวาคม 2529 มีจำนวน 29 สหกรณ์

สหกรณ์สมาชิกที่ขอใช้บริการตรวจสอบกิจการเพิ่มขึ้นปี 2529

1. สอ.บริษัทวิทยุการบินแห่งประเทศไทย จำกัด
2. สอ.โรงเรียนเตรียมทหาร จำกัด
3. สอ.ครูสมุทรปราการ จำกัด
4. สอ.การท่องเที่ยวแห่งประเทศไทย จำกัด
5. สอ.ฝ่ายอำนวยการกองบัญชาการทหารสูงสุด จำกัด

รายชื่อสหกรณ์สมาชิกที่ใช้บริการตรวจสอบกิจการภายในของชุมนุมสหกรณ์ออมทรัพย์แห่งประเทศไทย จำกัด เมื่อวันที่ 31 ธันวาคม 2529 มีดังต่อไปนี้

1. สอ.ข้าราชการกรมส่งเสริมการเกษตร จำกัด
2. สอ.มหาวิทยาลัยมหิดล จำกัด
3. สอ.พนักงานบริษัทการบินไทย จำกัด
4. สอ.กระทรวงยุติธรรม จำกัด
5. สอ.พนักงานการประปานครหลวง จำกัด
6. สอ.กรมอุทกหารเรือ จำกัด
7. สอ.มหาวิทยาลัยเกษตรศาสตร์ จำกัด
8. สอ.ครูนนทบุรี จำกัด

9. สอ.ตำรวจตระเวนชายแดน จำกัด
10. สอ. 17 รามอินทรา จำกัด
11. สอ.มหาวิทยาลัยศรีนครินทรวิโรฒ จำกัด
12. สอ.กรมแรงงาน จำกัด
13. สอ.วชิรพยาบาล จำกัด
14. สอ.มหาวิทยาลัยธรรมศาสตร์ จำกัด
15. สอ.การเคหะแห่งชาติ จำกัด
16. สอ.ตำรวจสอบสวนกลาง จำกัด
17. สอ.ตำรวจทางหลวง จำกัด
18. สอ.กรมปศุสัตว์ จำกัด
19. สอ.มหาวิทยาลัยศิลปากร จำกัด
20. สอ.ครูผู้บริหารโรงเรียนราษฎร์ จำกัด
21. สอ.โรงพยาบาลหัวเฉียว จำกัด
22. สอ.โรงเรียนเตรียมทหาร จำกัด
23. สอ.กรมพลธิการทหารอากาศ จำกัด
24. สอ.สถาบันเทคโนโลยีพระจอมเกล้าพระนครเหนือ จำกัด
25. สอ.กองบังคับการตำรวจสื่อสาร จำกัด
26. สอ.สถาบันบัณฑิตพัฒนบริหารศาสตร์ จำกัด
27. สอ.บริษัทวิทยุการบินแห่งประเทศไทย จำกัด
28. สอ.โรงเรียนเอกชน จำกัด
29. สอ.ฝ่ายอำนวยการกองบัญชาการทหารสูงสุด จำกัด

งานตรวจสอบกิจการภายในซึ่งเป็นบริการของชุมนุมสหกรณ์ฯ จัดให้แก่สหกรณ์ออมทรัพย์เพื่อให้ตรวจสอบผลการดำเนินการเป็นประจำ เพื่อช่วยเหลือคณะกรรมการดำเนินการของสหกรณ์ออมทรัพย์ ในการควบคุมภายใน แก้ไขสิ่งบกพร่อง และรายงานความถูกต้องของกิจการบัญชี และกิจการต่าง ๆ ของสหกรณ์ออมทรัพย์ อีกทั้งเป็นการแบ่งเบาภาระของกรมตรวจบัญชีสหกรณ์ ซึ่งเป็นผู้ตรวจสอบรับรองงบการเงินของสหกรณ์ออมทรัพย์ กิจกรรมส่วนนี้มีค่าใช้จ่ายสูงและต้องลงทุนในด้านวิชาการฝึกฝนอบรมแก่ผู้ตรวจสอบให้มีประสิทธิภาพที่ดี สามารถให้คำแนะนำแก่สหกรณ์สมาชิกในทิศทางที่ถูกต้องได้ การขยายกิจกรรมส่วนนี้ถูกจำกัดด้วยค่าใช้จ่ายในการดำเนินงานตรวจสอบ รวมทั้งค่าเบี้ยเลี้ยงเดินทาง กิจกรรมจึงยังจำกัดเขตอยู่ในบริเวณกรุงเทพมหานคร และจังหวัดใกล้เคียง

#### 5. การวิเคราะห์ห้วงบุคคล งบกำไรขาดทุน

$$1. \text{ ผลตอบแทนจากเงินลงทุนของผู้ถือหุ้น} = \frac{(\text{กำไรสุทธิ} \times 100)}{\text{ทุนเรือนหุ้น}}$$

ผลตอบแทนจากเงินลงทุนผู้ถือหุ้นของชุมนุมสหกรณ์ออมทรัพย์ฯ ปี 2529 สูงขึ้นเป็นร้อยละ 22.78 เปรียบเทียบกับปีก่อนร้อยละ 14.31 เนื่องจากการใช้ทุนจากแหล่งภายนอก มาประกอบการให้กู้ยืมและอัตราดอกเบี้ยแหล่งภายนอกต่ำลง อัตราผลตอบแทนดังกล่าวจึงสามารถจ่ายเงินปันผลตามหุ้นได้ในอัตราร้อยละ 13

$$2. \text{ ประสิทธิภาพของการใช้ทุนรวม} \frac{(\text{กำไรสุทธิ} \times 100)}{\text{ทุนรวม}}$$

กำไรสุทธิเทียบกับทุนรวมหรือส่วนของผู้ถือหุ้นเพิ่มสูงขึ้นเป็นร้อยละ 15.52 ในปี 2529 เปรียบเทียบกับปี 2528 ซึ่งมีอัตราร้อยละ 9.87 มีลักษณะปัญหาคล้ายคลึงกับผลตอบแทนจากเงินลงทุนของผู้ถือหุ้น

$$3. \text{ เงินให้กู้เทียบกับสินทรัพย์} \frac{(\text{เงินให้กู้} \times 100)}{\text{สินทรัพย์ทั้งหมด}}$$

ในปี 2529 ชุมนุมสหกรณ์ออมทรัพย์ฯ บริหารเงินให้กู้ต่ำลงเหลือร้อยละ 69.21 กล่าวคือสินทรัพย์ 100 บาท นำออกให้กู้ยืม 69.21 บาท ต่ำกว่าปี 2528 ซึ่งมีอัตราร้อยละ 71.72 แสดงว่าสภาพคล่องของชุมนุมสหกรณ์ออมทรัพย์ฯ อยู่ในระดับสูงเมื่อวันปลายปี 2529

4. เงินรับฝากและเงินกู้เทียบกับหนี้สินและทุนมีอัตราสูงขึ้นในปี 2529 เป็นร้อยละ 75.58 แสดงถึงการให้ทุนจากภายนอกของชุมนุมสหกรณ์ฯ สูงขึ้นเทียบกับหนี้สินและทุนทั้งหมด

สรุปการวิเคราะห์ แสดงว่าชุมนุมสหกรณ์ออมทรัพย์ฯ ได้บริหารการเงินก้าวหน้าไปได้มากกว่าเปรียบเทียบกับปี 2528 การแสวงหาแหล่งรายได้จากการดำรงสภาพคล่องให้ได้ผลตอบแทนสูงเป็นผลสำเร็จที่จึงสามารถทำกำไรสุทธิได้สูงสุดและเกินเป้าหมายกว่าหนึ่งเท่าตัว

คณะกรรมการดำเนินการชุดใหม่จะต้องพิจารณาการแก้ไขปัญหาที่สำคัญ คือ

- (1) การระดมทุนให้กู้ยืม ให้มีจำนวนมากเพื่อหารายได้จากการให้กู้ยืมให้มีระดับสูงขึ้น
- (2) ในการดำรงสภาพคล่องจะต้องแสวงหาวิธีการลงทุนที่ให้ผลตอบแทนสูง และให้ความปลอดภัย

เพียงพอ

(3) หารายได้จากการขายแบบพิมพ์และการตรวจสอบกิจการให้มีรายได้เหนือรายจ่ายสนับสนุนรายได้ของชุมนุมสหกรณ์ออมทรัพย์ฯ อีกทางหนึ่ง

ผลตอบแทนจากเงินลงทุนของผู้ถือหุ้น	2523	2524	2525	2526	2527	2528	2529
$\frac{(\text{กำไรสุทธิ} \times 100)}{\text{ทุนเรือนหุ้น}}$	19.58	25.60	23.62	18.51	17.42	14.31	22.78

ประสิทธิภาพของการใช้ทุนรวม

$\frac{(\text{กำไรสุทธิ} \times 100)}{\text{ทุนรวม}}$	12.79	15.22	13.60	11.69	11.29	9.87	15.52
---	-------	-------	-------	-------	-------	------	-------

เงินให้กู้เทียบกับสินทรัพย์

$\frac{(\text{เงินให้กู้} \times 100)}{\text{สินทรัพย์ทั้งหมด}}$	89.39	90.98	83.59	85.70	71.72	96.21
	(รวมพันธบัตรรัฐบาล)					

เงินรับฝากและเงินให้กู้เทียบกับหนี้สินและทุน

$\frac{(\text{เงินฝากและเงินกู้} \times 100)}{\text{หนี้สินและทุน}}$	56.20	57.57	62.67	54.08	67.51	78.58
--	-------	-------	-------	-------	-------	-------

## รายงานผลการดำเนินงานตามแผนงานประจำปี 2529

ในปี 2529 ชุมนุมสหกรณ์ออมทรัพย์แห่งประเทศไทย จำกัด ได้เร่งระดมทุนในด้านต่าง ๆ อย่างมาก เพื่อที่จะนำมาบริหารงานของชุมนุมสหกรณ์ออมทรัพย์ฯ และนำมาจัดสรรให้กับแก่สหกรณ์สมาชิก

การระดมทุนของชุมนุมสหกรณ์ออมทรัพย์ฯ ได้มีการระดมการถือหุ้นของสหกรณ์สมาชิก การทำสัญญาทางการเงินระหว่างชุมนุมสหกรณ์ออมทรัพย์ฯ กับสหกรณ์สหกรณ์สมาชิก และการจัดตั้งกองทุนรักษาเสถียรภาพทางการเงินกับกลุ่มสหกรณ์ออมทรัพย์ที่มีเงินเหลือจากการบริหารงาน

ตัวสัญญาใช้เงิน ชุมนุมสหกรณ์ออมทรัพย์แห่งประเทศไทย จำกัด ได้ออกตัวสัญญาใช้เงิน ซึ่งการหาทุนในลักษณะนี้เป็นที่เชื่อถือและนิยมมากจากสหกรณ์ออมทรัพย์ทั่วไป และมีความคล่องตัวสูงในการดำเนินการ เป็นผลดีแก่ชุมนุมสหกรณ์ออมทรัพย์ฯ ดังจะเห็นได้ว่าชุมนุมสหกรณ์ออมทรัพย์ฯ ได้ออกตัวสัญญาใช้เงินจำนวนถึง 80 ล้านบาท

สหกรณ์ออมทรัพย์ที่ใช้บริการตัวสัญญาใช้เงินของชุมนุมสหกรณ์ออมทรัพย์ฯ ในปี 2529 มี ดังนี้

### รายการตัวสัญญาใช้เงิน ณ 31 ธันวาคม 2529

ที่	สหกรณ์ออมทรัพย์	ยอดยกมา ปี 2528	ฝาก	ถอน	ยอดคงเหลือ ณ 31 ธค.29
1.	มหาวิทยาลัยเกษตรศาสตร์	11,400,000.-	67,500,000.-	54,000,000.-	24,900,000.-
2.	มหาวิทยาลัยศรีนครินทรวิโรฒ	—	11,500,000.-	—	11,500,000.-
3.	พนักงานบริษัทการบินไทย	5,000,000.-	10,000,000.-	5,000,000.-	10,000,000.-
4.	มหาวิทยาลัยธรรมศาสตร์	—	10,000,000.-	—	10,000,000.-
5.	พนักงานบริษัทเบอร์ลีบูคเกอร์	—	8,800,000.-	1,500,000.-	7,300,000.-
6.	ตำรวจตระเวนชายแดน	—	3,000,000.-	—	3,000,000.-
7.	เอส.เอส.แอล.	—	2,750,000.-	—	2,750,000.-
8.	เทคโนโลยีพระจอมเกล้าฯ ธนบุรี	—	3,000,000.-	600,000.-	2,400,000.-
9.	และการณกิจมหาวิทยาลัยรามคำแหง	—	1,500,000.-	—	1,500,000.-
10.	สำนักงานพัฒนาการเศรษฐกิจและสังคมฯ	1,420,000.-	1,270,000.-	1,270,000.-	1,420,000.-
11.	กรมวิทยาศาสตร์การแพทย์	—	1,400,000.-	—	1,400,000.-
12.	พนักงานธนาคารไทยพาณิชย์	—	1,000,000.-	—	1,000,000.-
13.	พนักงานไทยชาร์โก้	—	1,000,000.-	—	1,000,000.-
14.	จนท.รพ.พระปกเกล้า จันทบุรี	—	900,000.-	—	900,000.-
15.	พนักงานในเครือสหยูเนียนเขตบางชัน	—	750,000.-	—	750,000.-
16.	การเคหะแห่งชาติ	—	500,000.-	—	500,000.-
17.	พระจอมเกล้า พระนครเหนือ	—	200,000.-	—	200,000.-
18.	กรมทรัพยากรธรณี	450,000.-	4,220,000.-	4,670,000.-	—
19.	17 รมอินทรา	—	5,500,000.-	5,500,000.-	—
20.	การไฟฟ้าฝ่ายผลิตแห่งประเทศไทย	3,000,000.-	—	3,000,000.-	—
21.	สหภาพแรงงานการไฟฟ้านครหลวง	—	3,000,000.-	3,000,000.-	—
22.	มหาวิทยาลัยมหิดล	2,500,000.-	—	2,500,000.-	—
23.	พนักงานกูดิเยร์ (ประเทศไทย)	500,000.-	—	500,000.-	—
24.	อื่น ๆ	—	350,000.-	100,000.-	250,000.-
		24,270,000.-	138,140,000.-	81,640,000.-	86,770,000.-

## การจัดประชุมสัมมนาวิชาการต่าง ๆ

ในการดำเนินงานปี 2529 กรมการการศึกษาได้จัดประชุมสัมมนาทางวิชาการในหลักสูตรต่าง ๆ 4 หลักสูตร คือ

1. บทบาทของกรมการดำเนินงาน
2. การบริหารเงินฝากของสหกรณ์ออมทรัพย์
3. การอำนวยการเงินสำหรับผู้บริหารสหกรณ์ออมทรัพย์
4. การบริหารงานของบุคคลในสหกรณ์ออมทรัพย์

ได้ดำเนินการจัดประชุมสัมมนาในภาคต่าง ๆ ของประเทศรวมทั้งสิ้น 10 ครั้ง ซึ่งในจำนวนนี้ได้มีการจัดขึ้นในกรุงเทพมหานคร 2 ครั้ง เพื่อให้สหกรณ์ออมทรัพย์ได้มีโอกาสเข้าร่วมประชุมโดยทั่วถึง และได้ดำเนินการประชุมสัมมนาคณะกรรมการดำเนินการของชุมนุมสหกรณ์ออมทรัพย์ 1 ครั้ง สัมมนาเจ้าหน้าที่ชุมนุมสหกรณ์ออมทรัพย์ฯ 1 ครั้ง

จำนวนผู้เข้าร่วมการประชุมสัมมนาในหลักสูตรต่าง ๆ ประกอบด้วย ประธานกรรมการ กรรมการดำเนินงาน ผู้จัดการ และเจ้าหน้าที่ของสหกรณ์ออมทรัพย์มีจำนวน 1,036 คน ในปี 2529 เปรียบเทียบกับจำนวนผู้เข้าร่วมการประชุมสัมมนาของชุมนุมสหกรณ์ฯ จำนวน 934 คน ในปี 2528

ในปี 2529 สหกรณ์ออมทรัพย์ต่าง ๆ มีจำนวน 646 แห่ง ได้ส่งบุคลากรของตนเข้าร่วมการประชุมสัมมนา เปรียบเทียบกับจำนวน 558 แห่งในปี 2528 สหกรณ์ออมทรัพย์หลายแห่งที่ส่งกรรมการดำเนินการ และเจ้าหน้าที่เข้าร่วมประชุมสัมมนาทางวิชาการตามภาคต่าง ๆ โดยจัดส่งบุคลากรไม่ซ้ำกัน เป็นนโยบายของสหกรณ์ออมทรัพย์ที่จะได้มีโอกาสแลกเปลี่ยนความคิดเห็นกันในทุกภาคของประเทศ

นับตั้งแต่ชุมนุมสหกรณ์ออมทรัพย์ได้เริ่มดำเนินการการศึกษาในรูปแบบการประชุมสัมมนา ได้นำความเปลี่ยนแปลงในด้านพัฒนาความคิดและเทคนิคการบริหารงานและจัดการของสหกรณ์ออมทรัพย์เจริญรุดหน้าไปได้อย่างรวดเร็วและบทบาทของชุมนุมสหกรณ์ฯ ในด้านวิชาการคงจะได้รับการดำเนินงานต่อไปตามความต้องการของสหกรณ์สมาชิกที่สนับสนุนกิจกรรม

ในปี 2529 ชุมชนสหกรณ์ออมทรัพย์ฯ ได้จัดพิมพ์หนังสือทางวิชาการเพื่อแจกให้แก่สหกรณ์สมาชิก รวบรวมบทความและคำบรรยายในเรื่องการบริหารงานและจัดการสหกรณ์ออมทรัพย์ที่จะเป็นประโยชน์ต่อกรรมการดำเนินการ ผู้จัดการ และเจ้าหน้าที่ จะได้มีโอกาสอ่านบทความและคำบรรยายบางส่วนในหลักสูตรการประชุมสัมมนา จัดโดยชุมนุมสหกรณ์ออมทรัพย์ฯ มาแล้วในอดีต ทำให้สามารถใช้ประโยชน์ของการประชุมทางวิชาการของชุมนุมสหกรณ์ออมทรัพย์ฯ เพื่อเพิ่มพูนความรู้ และเป็นรากฐานในการพัฒนาความคิดและการบริหารงานของผู้ที่สนใจในอนาคต

สรุปผลการประชุมสัมมนาของกรมการดำเนินงานและพนักงานระดับสูงของสหกรณ์สมาชิกพร้อมทั้งวันที่ สถานที่จัด และจำนวนผู้เข้าประชุมสัมมนา รวมทั้งจำนวนสหกรณ์ที่ส่งผู้เข้าร่วมการประชุมตามรายละเอียดตารางสรุปผลการประชุมสัมมนา



**สรุป**  
**ผลการสัมมนาประจำปี 2529**  
**ของชุมนุมสหกรณ์ออมทรัพย์แห่งประเทศไทย จำกัด**

วัน เดือน ปี	สถานที่	หัวข้อวิชา	จำนวนคน	จำนวนสหกรณ์
18-19 ม.ค. 29	โรงแรมเชียงใหม่ฮิลล์ จ.เชียงใหม่	การบริหารการเงินเชิงปฏิบัติของสหกรณ์ออมทรัพย์	103	57
22-23 ก.พ. 29	โรงแรมแก่นอินน์ จ.ขอนแก่น	การบริหารการเงินเชิงปฏิบัติของสหกรณ์ออมทรัพย์	121	62
15-16 มี.ค. 29	โรงแรมสุคนธาหาดใหญ่ จ.สงขลา	การบริหารการเงินเชิงปฏิบัติของสหกรณ์ออมทรัพย์	83	47
12-13 ก.ค. 29	โรงแรมเชียงใหม่ภูคำ จ.เชียงใหม่	บทบาทของกรรมการดำเนินการ	137	90
23-24 ส.ค. 29	โรงแรมสุคนธาหาดใหญ่ จ.สงขลา	บทบาทของกรรมการดำเนินการ	76	51
13-14 ก.ย. 29	โรงแรมเชียงใหม่ภูคำ จ.เชียงใหม่	การพัฒนาและบริหารเงินฝากของสหกรณ์ออมทรัพย์	137	102
18-19 ต.ค. 29	โรงแรมสุคนธาหาดใหญ่ จ.สงขลา	การพัฒนาและบริหารเงินฝากของสหกรณ์ออมทรัพย์	67	41
15-16 พ.ย. 29	โรงแรมแก่นอินน์ จ.ขอนแก่น	การพัฒนาและบริหารเงินฝากของสหกรณ์ออมทรัพย์	96	54
13-14 ธ.ค. 29	โรงแรมเชียงใหม่ภูคำ จ.เชียงใหม่	การอ่านงบการเงินสำหรับผู้บริหาร	99	62
20-21 ธ.ค. 29	โรงแรมไฮแอทเซ็นทรัล จ.กรุงเทพฯ	บทบาทกรรมการดำเนินการ	117	80
24-25 ม.ค. 30	โรงแรมสุคนธาหาดใหญ่ จ.สงขลา	การอ่านงบการเงินสำหรับผู้บริหาร	46	28
14-15 ก.พ. 30	โรงแรมแก่นอินน์ จ.ขอนแก่น	การอ่านงบการเงินสำหรับผู้บริหาร	65	24
21-22 ก.พ. 30	โรงแรมไฮแอทเซ็นทรัล จ.กรุงเทพฯ	การพัฒนาและบริหารเงินฝากของสหกรณ์ออมทรัพย์	89	58
14-15 มี.ค. 30	โรงแรมเชียงใหม่ภูคำ จ.เชียงใหม่	การบริหารงานบุคคลของสหกรณ์ออมทรัพย์	102	71
11-12 เม.ย. 30	โรงแรมบางกอกพาเลซ จ.กรุงเทพฯ	การอ่านงบการเงินสำหรับผู้บริหาร	132	74

**ที่ทำการของชุมนุมสหกรณ์ออมทรัพย์แห่งประเทศไทย จำกัด**

ชุมนุมสหกรณ์ออมทรัพย์ฯ ได้ย้ายเข้าไปดำเนินการที่ทำการแห่งใหม่ ณ อาคารสหกรณ์เคหะสถาน กรุงเทพฯ ชั้น 6 เลขที่ 1131/50 - 54 แขวงสามเสน (หลังสถานีรถไฟสามเสน) เขตดุสิต กรุงเทพฯ 10300 โทรศัพท์ 241-3227, 241-5215, 243-0885 ตั้งแต่วันที่ 6 เมษายน 2530 หากสหกรณ์ออมทรัพย์มีความประสงค์จะติดต่อบริการในด้านต่าง ๆ โปรดติดต่อได้ตามที่อยู่ดังกล่าว

## การจัดตั้งกองทุนเสถียรภาพทางการเงิน

ชุมนุมสหกรณ์ออมทรัพย์ฯ ได้ร่วมกับกลุ่มสหกรณ์ออมทรัพย์ จัดตั้งกองทุนเสถียรภาพทางการเงิน โดยมีวัตถุประสงค์

1. เพื่อช่วยเหลือซึ่งกันและกัน ในการรักษาสภาพคล่องของสหกรณ์ออมทรัพย์ที่อยู่ในข้อตกลง
2. เพื่อช่วยเหลือซึ่งกันและกันในกรณีที่สมาชิกผู้ฝากเงินถอนเงินผิดปกติชั่วคราว
3. เพื่อประโยชน์ในการลงทุนของสหกรณ์ที่มีเงินเหลือชั่วคราวจากการให้กู้แก่สมาชิก โดยให้กู้ยืมระหว่างสหกรณ์ เพื่อสนองความต้องการจากสหกรณ์ต่าง ๆ ที่ขอกู้ยืมผ่านสหกรณ์หนึ่งสหกรณ์ใด
4. เพื่อป้องกันการแข่งขันในแง่ทำลายซึ่งกันและกันของสหกรณ์ที่อยู่ในข้อตกลง
5. เพื่อกำหนดดอกเบี้ยเงินให้กู้แก่สหกรณ์ที่อยู่ในข้อตกลงให้เป็นธรรม และมีอัตราให้กู้ยืมแก่สหกรณ์ที่ขอกู้ยืมในอัตราเดียวกัน
6. เพื่อแลกเปลี่ยนความรู้และประสบการณ์ในการบริหารการเงินระหว่างสหกรณ์ที่อยู่ในข้อตกลง จัดอบรมเจ้าหน้าที่ของชุมนุมสหกรณ์ออมทรัพย์ฯ

ชุมนุมสหกรณ์ออมทรัพย์ฯ จัดอบรมเจ้าหน้าที่เพื่อเสริมสร้างประสิทธิภาพในการทำงานของเจ้าหน้าที่ในด้านบริการ การบริหาร และการตรวจสอบกิจการ และสร้างความศรัทธาให้กับสหกรณ์ออมทรัพย์ทั่วไป โดยได้เชิญวิทยากรจากสหกรณ์ออมทรัพย์ชั้นนำมาให้ความรู้ และแลกเปลี่ยนความคิดเห็นกับเจ้าหน้าที่ของชุมนุมสหกรณ์ออมทรัพย์ฯ ณ โรงแรมบางกอกพาเลซ

## ทุนการศึกษาสำหรับโรงเรียนในท้องถิ่นกันดาร

ในปี 2528 ชุมชนสหกรณ์ออมทรัพย์ฯ ได้บริจาคเงินรายได้ดอกผลกองทุนกลาง เพื่อส่งเสริมการศึกษาแก่โรงเรียนในท้องถิ่นทุรกันดารจำนวน 7 ทุน 11 โครงการ เป็นเงิน 71,000 บาท (เจ็ดหมื่นหนึ่งพันบาทถ้วน)

ในปี 2529 คณะกรรมการดำเนินการได้พิจารณาแล้วสมควรให้จัดเป็นทุนเพื่อส่งเสริมการศึกษาแก่โรงเรียนในท้องถิ่นกันดาร จำนวน 6 ทุน โดยกำหนดให้สหกรณ์เสนอโครงการเพื่อขอรับทุน โดยโครงการจะต้องมีวัตถุประสงค์อย่างใด อย่างหนึ่ง ดังต่อไปนี้

1. อาหารกลางวัน
2. ห้องสมุด
3. เสื้อผ้านักเรียน
4. น้ำสะอาด
5. อุปกรณ์เพื่อการศึกษา

คณะกรรมการดำเนินการ ได้พิจารณาให้ทุนเพื่อส่งเสริมการศึกษาแก่โรงเรียนในท้องถิ่นกันดารจำนวน 6 ทุน ๆ ละ 10,000.- บาท ได้มีสหกรณ์สมาชิกเสนอโครงการพิจารณาขอรับทุนจำนวน 34 สหกรณ์ รวม 34 โครงการ คณะกรรมการได้คัดเลือกโครงการที่เหมาะสม เพื่อรับเงินสนับสนุนจากชุมนุมสหกรณ์ออมทรัพย์ฯ จำนวน 5 โครงการ เป็นเงิน 50,000.- บาท (ห้าหมื่นบาทถ้วน) ซึ่งดำเนินการคัดเลือกตามหลักเกณฑ์ในการพิจารณาดังนี้

1. ความยากจน
2. สภาพทางภูมิศาสตร์
3. จำนวนประชากร ทุนจะทำประโยชน์
4. รายละเอียดที่ส่งมา
5. ยังไม่เคยได้รับทุนจากชุมนุมสหกรณ์ออมทรัพย์ฯ

บัญชีรายละเอียดโครงการที่ได้รับการช่วยเหลือจากกองทุนเพื่อการศึกษาปี 2530

ลำดับที่	สหกรณ์ฯ ที่ขอ	โรงเรียน อำเภอ จังหวัด	ชื่อโครงการ	จำนวนเงิน
1.	ตำรวจภูธรจังหวัดเลย	สำนักงานประถมศึกษาจังหวัดเลย (จำนวน 14 โรงเรียน)	เสื้อผ้านักเรียน	10,000.-
2.	ครูพังกา	รร. เกาะหมากน้อย อ. เมือง จ. พังงา	ห้องสมุด	10,000.-
3.	ตำรวจตระเวนชายแดน	รร. ตำรวจตระเวนชายแดนบ้านห้วยม่วง อ. ชานุมาน จ. อุบล	น้ำสะอาด	10,000.-
4.	ตชด.เขต 4	รร. ตำรวจตระเวนชายแดนบ้านสมประสงค์ อ. น้ำโสม จ. อุตร	น้ำสะอาด	10,000.-
5.	ครูเชียงใหม่	รร. บ้านห้วยปู อ. อมก๋อย จ. เชียงใหม่	อาหารกลางวัน	10,000.-

### ทุนการศึกษาโครงการพิเศษ

คณะกรรมการพิจารณาคัดเลือกโครงการ ได้พิจารณาโครงการพิเศษในการให้ทุนการศึกษาแก่เยาวชนในถิ่นทุรกันดารแบบต่อเนื่อง โดยให้เป็นทุนเพื่อการศึกษา

1. ระดับประถมศึกษา 5 ทุน ๆ ละ 800.- บาท ต่อคน ต่อปี

2. ระดับมัธยมศึกษา 5 ทุน ๆ ละ 1,200.- บาท ต่อคน ต่อปี

หลักในการพิจารณาให้ทุน ใช้ตามระเบียบวิธีการของมูลนิธิร่วมจิตต์น้อมเกล้าฯ เพื่อเยาวชน โดยขอรายละเอียดผู้ขอรับทุนการศึกษาจากมูลนิธิดังกล่าว

จากการคัดเลือกเยาวชนจำนวน 10 คน จากมูลนิธิร่วมจิตต์น้อมเกล้าฯ เพื่อเยาวชน ในพระบรมราชินูปถัมภ์ ดังนี้

#### ระดับประถมศึกษา

1. ค.ญ. ตะวัน อัครวราพาณิชย์ ปี 2530 ชั้น ป. 6 จ. อุตรธานี
2. ค.ญ. สงกรานต์ หนองเป็ด ปี 2530 ชั้น ป. 6 จ. ยโสธร
3. ค.ญ. รัตนาพร กุลสุทธิ ปี 2530 ชั้น ป. 3 จ. มุกดาหาร
4. ค.ช. อนุชา เกษมี ปี 2530 ชั้น ป. 6 จ. นครศรีธรรมราช
5. ค.ช. สมจิตร ด้วงโยธา ปี 2530 ชั้น ป. 6 จ. สุราษฎร์ธานี

#### ระดับมัธยมศึกษา

1. น.ส. แอ๊ด บัวเขียว ปี 2530 ชั้น ม. 6 จ. พะเยา
2. น.ส. พริ้มเพรา วรรณพิละ ปี 2530 ชั้น ม. 6 จ. ลำพูน
3. ค.ช. ชุศิลป์ แสนาวงศ์ ปี 2530 ชั้น ม. 2 จ. มหาสารคาม
4. ค.ช. จักรพงษ์ คำภา ปี 2530 ชั้น ม. 3 จ. ปทุมธานี
5. นายไถลิม แซ่ถ่าม ปี 2530 ชั้น ม. 2 จ. นนทบุรี

Year	1950	1951	1952	1953	1954	1955	1956	1957	1958	1959	1960
Population	100	100	100	100	100	100	100	100	100	100	100
...	...	...	...	...	...	...	...	...	...	...	...

The following table shows the population of the United States from 1950 to 1960. The population was 150,697,000 in 1950 and increased to 192,582,000 by 1960. The average annual growth rate was 1.5%.

The population of the United States in 1950 was 150,697,000. In 1951, it was 152,000,000. In 1952, it was 153,500,000. In 1953, it was 155,000,000. In 1954, it was 156,500,000. In 1955, it was 158,000,000. In 1956, it was 159,500,000. In 1957, it was 161,000,000. In 1958, it was 162,500,000. In 1959, it was 164,000,000. In 1960, it was 165,500,000.

The population of the United States in 1950 was 150,697,000. In 1951, it was 152,000,000. In 1952, it was 153,500,000. In 1953, it was 155,000,000. In 1954, it was 156,500,000. In 1955, it was 158,000,000. In 1956, it was 159,500,000. In 1957, it was 161,000,000. In 1958, it was 162,500,000. In 1959, it was 164,000,000. In 1960, it was 165,500,000.

ประกาศกระทรวงมหาดไทย

เรื่อง แต่งตั้งข้าราชการ  
กระทรวงมหาดไทย  
กรมการปกครอง  
จังหวัด...

**งบดุลประจำปี 2529**

งบดุลประจำปี 2529  
กระทรวงมหาดไทย  
กรมการปกครอง  
จังหวัด...

ผู้ว่าราชการจังหวัด  
นาย...

## หนังสือรับรองของสหกรณ์

วันที่ 8 มีนาคม 2530

เรียน ผู้สอบบัญชีชุมนุมสหกรณ์ออมทรัพย์แห่งประเทศไทย จำกัด

ตามที่ท่านได้ตรวจสอบบัญชีของชุมนุมสหกรณ์ออมทรัพย์แห่งประเทศไทย จำกัด สำหรับปีสิ้นสุดวันที่ 31 ธันวาคม 2529 เพื่อแสดงความเห็นว่างบการเงินของชุมนุมสหกรณ์ออมทรัพย์แห่งประเทศไทย จำกัด แสดงฐานะการเงิน ผลการดำเนินงานและการเปลี่ยนแปลงฐานะการเงินโดยถูกต้องตามที่ควร และได้ทำขึ้นตามหลักการบัญชีที่รับรองทั่วไปหรือไม่เพียงใด ข้าพเจ้าขอรับรองรายละเอียดอันเกี่ยวกับการตรวจสอบของท่าน ตามที่ข้าพเจ้าทราบและคิดว่าควรจะเป็นดังต่อไปนี้

1. ข้าพเจ้าเป็นผู้รับผิดชอบในความถูกต้องของงบการเงินที่ท่านตรวจสอบ ซึ่งได้ทำขึ้นตามหลักการบัญชีที่รับรองทั่วไป

2. ข้าพเจ้าได้จัดเอกสารหลักฐานและข้อมูล ดังต่อไปนี้ ให้ท่านตรวจสอบครบถ้วนแล้วคือ

2.1 บัญชีเอกสารหลักฐานข้อมูลทางการเงินและข้อมูลอื่นที่เกี่ยวข้องที่มีทั้งหมด

2.2 รายงานการประชุมคณะกรรมการดำเนินการและรายงานการประชุมใหญ่

3. ในงวดบัญชีนี้ไม่มีเหตุการณ์ผิดปกติร้ายแรงใด ๆ เกิดขึ้น โดยจะมีผลกระทบกระเทือนต่องบการเงิน

4. สหกรณ์ไม่ได้รับหนังสือแจ้งจากหน่วยราชการอันมีผลต่องบการเงิน เพราะมิได้ปฏิบัติตามข้อบังคับหรือกฎหมาย ซึ่งรวมถึงการถูกเรียกชดเชยหรือถูกประเมินภาษีอากรหรือมีหนี้สินที่อาจเกิดขึ้นในภายหน้าซึ่งควรจะได้นำมาพิจารณาในการเปิดเผยในงบการเงินหรือใช้เป็นหลักเกณฑ์ในการตั้งสำรองค่าเสียหายที่อาจเกิดขึ้น

5. ไม่มีการละเว้นการบันทึกรายการบัญชี

6. สหกรณ์มีกรรมสิทธิ์โดยสมบูรณ์ในสินทรัพย์ทั้งหมดของสหกรณ์ ไม่มีสิทธิยึดเหนี่ยวหรือจำนำ หรือจำนอง หรือวางสินทรัพย์นั้นเป็นประกันหนี้ เว้นแต่ที่ได้เปิดเผยไว้ในงบการเงิน

7. ไม่เป็นการละเมิดสัญญาและข้อผูกพันต่าง ๆ อันอาจมีผลกระทบต่องบการเงิน

8. นับแต่วันสิ้นปี ไม่มีเหตุการณ์ใดเกิดขึ้น หรือไม่ปรากฏข้อเท็จจริงใดที่มีผลกระทบกระเทือนงบการเงินหรือต้องเปิดเผยไว้ในงบการเงินอีก

ขอแสดงความนับถือ

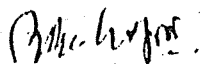

(นายไพเราะ ไพรอนันต์)

ประธานกรรมการ

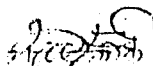

(นายสมชาย สังข์คง)

(ผู้จัดการ)

## รายงานของผู้สอบบัญชี

เรียน นายทะเบียนสหกรณ์

ข้าพเจ้าได้ตรวจสอบงบดุล ณ วันที่ 31 ธันวาคม 2529 งบกำไรขาดทุนและงบแสดงการเปลี่ยนแปลงฐานะการเงิน สำหรับปีสิ้นสุดวันเดียวกันของชุมนุมสหกรณ์ออมทรัพย์แห่งประเทศไทย จำกัด ตามระเบียบที่นายทะเบียนสหกรณ์กำหนดแล้ว

ข้าพเจ้าเห็นว่า งบการเงินข้างต้นนี้แสดงฐานะการเงิน ณ วันที่ 31 ธันวาคม 2529 ผลการดำเนินงานและการเปลี่ยนแปลงฐานะการเงิน สำหรับปีสิ้นสุดวันเดียวกันของชุมนุมสหกรณ์ออมทรัพย์แห่งประเทศไทย จำกัด โดยถูกต้องตามที่ควร และได้ทำขึ้นตามหลักการบัญชีที่รับรองทั่วไป ซึ่งได้ถือปฏิบัติเช่นเดียวกับปีก่อน

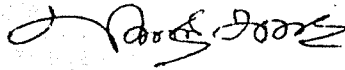

(นายบัณฑิต ชูชีพ มาประดิษฐ์)

ผู้สอบบัญชีสหกรณ์

กรมตรวจบัญชีสหกรณ์

วันที่ 8 มีนาคม 2530

# ชุมนุมสหกรณ์ออมทรัพย์แห่งประเทศไทย จำกัด

งบดุล

ณ วันที่ 31 ธันวาคม 2529

สินทรัพย์	ปี 2529 (บาท)	ปี 2528 (บาท)
<b>สินทรัพย์หมุนเวียน</b>		
เงินสดและเงินฝากธนาคาร	31,099,676.92	729,280.55
พันธบัตรรัฐบาล	0.00	10,385,000.00
ลูกหนี้		
การค้า	338,938.00	358,242.00
เงินกู้	76,922,000.00	35,203,930.00
อื่น ๆ	2,500.00	0.00
ลูกหนี้สุทธิ	<u>77,263,438.00</u>	<u>35,562,172.00</u>
ดอกเบี้ยเงินให้กู้ค้างรับ	808,478.75	405,874.99
สินค้าคงเหลือ	93,187.50	96,595.58
สินทรัพย์หมุนเวียนอื่น	<u>237,058.87</u>	<u>224,141.89</u>
รวมสินทรัพย์หมุนเวียน	<u>109,501,840.04</u>	<u>47,403,065.01</u>
<b>สินทรัพย์ถาวร - สุทธิ</b>		
ที่ทำการสำนักงานชุมนุมสหกรณ์ฯ	1,568,250.00	1,660,500.00
เครื่องตกแต่งสำนักงาน	163,007.48	212,198.57
เครื่องใช้สำนักงาน	334,065.74	299,947.24
รวมสินทรัพย์ถาวร	<u>2,065,323.22</u>	<u>2,172,645.81</u>
<b>สินทรัพย์อื่น</b>		
เงินประกันการใช้โทรศัพท์	9,000.00	9,000.00
พันธบัตรองค์การโทรศัพท์	45,000.00	0.00
พันธบัตรรัฐบาล	<u>12,000.00</u>	<u>0.00</u>
รวมสินทรัพย์อื่น	<u>66,000.00</u>	<u>9,000.00</u>
รวมสินทรัพย์	<u>111,633,163.26</u>	<u>49,584,710.82</u>



หนี้สินและทุนของสหกรณ์	ปี 2529 (บาท)	ปี 2528 (บาท)
<b>หนี้สินหมุนเวียน</b>		
เงินเบิกเกินบัญชีธนาคารและเงินกู้ยืม	0.00	2,002,995.97
เจ้าหนี้ค่าเช่าซื้อที่ทำการสำนักงาน	1,107,000.00	1,107,000.00
เจ้าหนี้การค้า	308,856.00	366,719.54
ตั๋วสัญญาใช้เงิน	80,770,000.00	24,270,000.00
เงินรับฝาก	6,954,508.81	7,201,267.23
ดอกเบี้ยตั๋วสัญญาใช้เงินค้างจ่าย	3,538,402.68	1,061,289.48
หนี้สินหมุนเวียนอื่น	<u>408,926.18</u>	<u>456,246.86</u>
รวมหนี้สินหมุนเวียน	<u>93,087,693.67</u>	<u>36,465,519.08</u>
<b>หนี้สินอื่น</b>	<u>287,067.81</u>	<u>317,853.47</u>
รวมหนี้สิน	<u>93,374,761.48</u>	<u>36,783,372.55</u>
<b>ทุนของสหกรณ์</b>		
ทุนเรือนหุ้น มูลค่าหุ้นละ 500.00 บาท		
หุ้นที่สหกรณ์ออก 24,888 หุ้น		
หุ้นที่ชำระเต็มมูลค่าแล้ว	12,444,000.00	8,828,000.00
เงินสำรอง	911,862.97	702,594.45
ทุนสะสมตามข้อบังคับ ระเบียบและอื่น ๆ	1,433,839.16	1,379,459.78
กองทุนกลาง	634,287.11	627,665.31
กำไรสุทธิประจำปี	<u>2,834,412.54</u>	<u>1,263,618.73</u>
รวมทุนของสหกรณ์	<u>18,258,401.78</u>	<u>12,801,338.27</u>
รวมหนี้สินและทุนของสหกรณ์	<u>111,633,163.26</u>	<u>49,584,710.82</u>

## หมายเหตุประกอบงบการเงิน

### 1. สรุปนโยบายบัญชีที่สำคัญ

- สหกรณ์คำนวณยอดดำเนินงานตามหลักเกณฑ์ที่พึงรับพึงจ่าย
- สินค้าคงเหลือตีราคาในราคาทุนหรือตลาดแล้วแต่ราคาใดจะต่ำกว่า และถือตามเกณฑ์สินค้าที่เข้าก่อนจ่ายออกไปก่อน
- ค่าเสื่อมราคาสินทรัพย์ถาวรคำนวณโดยวิธีเส้นตรง ในอัตราที่กำหนดไว้ในระเบียบการบัญชีของสหกรณ์ พ.ศ. 2512
- ค่าซ่อมบำรุง ค่าซ่อมแซม รวมทั้งการซื้อมาเปลี่ยนแทนสำหรับสินทรัพย์รายการย่อย ๆ ถือเป็นค่าใช้จ่ายหักจากรายได้

2. สหกรณ์ได้ร่วมก่อสร้างบ้านปันส่วนเคหะสถาน 7 ตอน ตามประกาศที่ 15/2524 ลงวันที่ 8 พฤษภาคม 2524 ของสหกรณ์เคหะสถานกรุงเทพฯ จำกัด เพื่อใช้เป็นที่ทำการสำนักงานชุมนุมสหกรณ์ฯ ซึ่งเป็นอาคารชุดปันส่วน จำนวน 3 ยูนิต ราคายูนิตละ 615,000.00 บาท รวมเป็นเงิน 1,845,000.00 บาท ณ วันสิ้นปีคงค้างชำระเป็นเงิน 1,107,000.00 บาท

3. พันธบัตรรัฐบาล เลขที่ 6074 ลงวันที่ 30 ธันวาคม 2529 จำนวน 12,000.00 บาท นำไปเป็นหลักประกันการใช้ไฟฟ้าของเครื่องวัดฯ เลขที่ ช- 5399 ณ ที่ทำการสำนักงานชุมนุมสหกรณ์

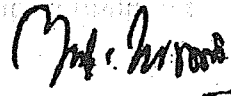

(นายไพเราะ ไพρονันต์)  
ประธานกรรมการ



(นายเฉลิมพล ดุลสัมพันธ์)  
เลขานุการ

วันที่ 8 ธันวาคม 2530

# ชุมนุมสหกรณ์ออมทรัพย์แห่งประเทศไทย จำกัด

## งบกำไรขาดทุน

สำหรับปีสิ้นสุดวันที่ 31 ธันวาคม 2529

รายการย่อยรายได้และค่าใช้จ่าย	ปี 2529 (บาท)		ปี 2528 (บาท)	
	จำนวนเงิน	%	จำนวนเงิน	%
<b>รายได้</b>				
ดอกเบี้ยรับ	8,509,443.72	77.47	4,220,862.03	75.15
รายได้อื่น (ดูรายละเอียด 1)	2,475,079.19	22.53	1,395,367.30	24.85
<b>รวมรายได้</b>	<b>10,984,522.91</b>	<b>100</b>	<b>5,616,229.33</b>	<b>100</b>
<b>ค่าใช้จ่าย</b>				
ดอกเบี้ยจ่าย	6,768,702.53	61.62	3,050,906.80	54.32
เงินเดือน	780,683.34	7.11	743,992.67	13.25
ค่าตอบแทนผู้จัดการ	0.00	0.00	3,000.00	0.05
เบี้ยประชุมกรรมการ	37,050.00	0.34	28,050.00	0.50
ค่าเบี้ยเลี้ยงพาหนะ	96,714.00	0.88	98,085.00	1.75
ค่ารับรอง	28,145.00	0.26	15,256.60	0.27
บำเหน็จเจ้าหน้าที่	67,475.00	0.61	57,883.34	1.03
ค่าเครื่องเขียนแบบพิมพ์	32,712.50	0.30	51,067.00	0.91
ค่าตกแต่งสำนักงานตัดจ่าย	52,695.69	0.48	48,067.33	0.86
ของใช้สำนักงาน	1,261.00	0.01	11,091.50	0.20
ค่าซ่อมแซมทรัพย์สิน	4,680.00	0.04	5,778.33	0.10
ค่าใช้จ่ายเบ็ดเตล็ด	28,574.81	0.26	41,036.10	0.73
ค่าเสื่อมราคาสินทรัพย์ถาวร	180,101.50	1.64	151,942.68	2.70
ค่าธรรมเนียมไปรษณีย์	15,101.00	0.14	12,494.25	0.22
ค่าใช้จ่ายในการขาย	6,974.00	0.06	6,559.00	0.12
ค่าใช้จ่ายในการสัมมนา	22,000.00	0.20	27,000.00	0.48
ค่าใช้จ่ายในการให้การศึกษอบรม	4,410.00	0.04	400.00	0.01
ค่าใช้จ่ายในการตรวจสอบ	22,830.00	0.21	0.00	0.00
<b>รวมค่าใช้จ่าย</b>	<b>8,150,110.37</b>	<b>74.20</b>	<b>4,352,610.60</b>	<b>77.50</b>
<b>กำไรสุทธิประจำปี</b>	<b>2,834,412.54</b>	<b>25.80</b>	<b>1,263,618.73</b>	<b>22.50</b>

## รายละเอียดรายได้อื่น

	ปี 2529 (บาท)		ปี 2528 (บาท)	
	จำนวนเงิน	%	จำนวนเงิน	%
ดอกเบี้ยเงินฝากธนาคาร	261,023.24	2.38	90,801.21	1.62
ผลตอบแทนเงินลงทุนระยะสั้น	1,071,287.68	9.75	326,091.10	5.81
ค่าบริการตรวจสอบกิจการ	671,983.83	6.12	583,315.22	10.39
กำไรขั้นต้นจากการจำหน่ายแบบพิมพ์	464,033.86	4.22	389,992.10	6.94
ค่าธรรมเนียมแรกเข้า	6,300.00	0.06	5,100.00	0.09
รายได้เบ็ดเตล็ด	<u>450.58</u>	<u>0.00</u>	<u>67.67</u>	<u>0.00</u>
	<u><u>2,475,079.19</u></u>	<u><u>22.53</u></u>	<u><u>1,395,367.30</u></u>	<u><u>24.85</u></u>

## ชุมนุมสหกรณ์ออมทรัพย์แห่งประเทศไทย จำกัด

งบกำไรขาดทุน (แผนกจำหน่ายแบบพิมพ์)

สำหรับปีสิ้นสุดวันที่ 31 ธันวาคม 2529

	ปี 2529 (บาท)		ปี 2528 (บาท)	
	จำนวนเงิน	%	จำนวนเงิน	%
ขายแบบพิมพ์	2,851,346.00	100	2,470,903.50	100
หัก ส่วนลดจ่าย	<u>77,524.86</u>	<u>2.72</u>	<u>69,807.63</u>	<u>2.83</u>
ขายแบบพิมพ์สุทธิ	2,773,821.14	97.28	2,401,095.87	97.17
หัก ต้นทุนขายแบบพิมพ์	<u>2,309,787.28</u>	<u>81.01</u>	<u>2,011,103.77</u>	<u>81.39</u>
กำไรขั้นต้นจากการขายแบบพิมพ์	<u>464,033.86</u>	<u>16.27</u>	<u>389,992.10</u>	<u>15.78</u>

## ชุมนุมสหกรณ์ออมทรัพย์แห่งประเทศไทย จำกัด

งบต้นทุนขายแบบพิมพ์

สำหรับปีสิ้นสุดวันที่ 31 ธันวาคม 2529

	ปี 2529	ปี 2528
	จำนวนเงิน (บาท)	จำนวนเงิน (บาท)
แบบพิมพ์คงเหลือต้นปี	96,595.58	105,414.10
ซื้อแบบพิมพ์ระหว่างปี	<u>2,306,379.20</u>	<u>2,002,285.25</u>
รวม	2,402,974.78	2,107,699.35
หัก แบบพิมพ์คงเหลือปลายปี	<u>93,187.50</u>	<u>96,595.58</u>
ต้นทุนขายแบบพิมพ์	<u>2,309,787.28</u>	<u>2,011,103.77</u>

# ขุมนุมนสหกรณ์ออมทรัพย์แห่งประเทศไทย จำกัด

## งบแสดงการเปลี่ยนแปลงฐานะการเงิน

สำหรับปีสิ้นสุดวันที่ 31 ธันวาคม 2529

	ปี 2529 (บาท)	ปี 2528 (บาท)
แหล่งที่มาของเงินทุน		
จากการดำเนินงาน		
กำไรสุทธิประจำปี	2,834,412.54	1,263,618.73
ค่าเสื่อมราคา	180,101.50	151,942.68
ค่าเสื่อมสินค้าย้าย	52,695.69	48,067.33
เงินสำรองเพิ่ม	82,870.00	0.00
หนี้สินอื่นเพิ่ม	0.00	98,395.78
การเพิ่มหุ้น	3,616,000.00	2,298,500.00
กองทุนกลางเพิ่ม	6,621.80	12,014.80
ทุนส่งเสริมสวัสดิการพนักงานเพิ่ม	5,379.38	7,270.62
รวมแหล่งที่มาของเงินทุน	<u>6,778,080.91</u>	<u>3,879,809.94</u>
ทางใช้เงินทุน		
ซื้อสินทรัพย์ถาวร	121,970.00	224,760.00
ค่าตกแต่งสำนักงาน	3,504.60	61,263.00
สินทรัพย์อื่นเพิ่ม	57,000.00	9,000.00
หนี้สินอื่นลด	30,785.66	0.00
จัดสรรกำไร - ค่าบำรุงสันติบาทสหกรณ์	10,000.00	5,000.00
- เงินปันผล	950,802.21	737,536.44
- เงินโบนัส	125,418.00	112,267.00
จ่ายทุนเพื่อการศึกษาอบรมทางสหกรณ์- และสาธารณประโยชน์	<u>2,000.00</u>	<u>1,700.00</u>
รวมทางใช้เงินทุน	<u>1,301,480.47</u>	<u>1,151,526.44</u>
ทุนหมุนเวียนเพิ่มขึ้น	<u>5,476,600.44</u>	<u>2,728,283.50</u>

คณะ กรรมการบริหารโรงเรียน

โรงเรียนโพธิ์โพธิ์ อำเภอโพธิ์โพธิ์ จังหวัด...

เรียน คณะกรรมการบริหารโรงเรียน...

เรียน คณะกรรมการบริหารโรงเรียน...

เรียน คณะกรรมการบริหารโรงเรียน...

เรียน คณะกรรมการบริหารโรงเรียน...

เรียน คณะกรรมการบริหารโรงเรียน...

เรียน คณะกรรมการบริหารโรงเรียน...

เรียน คณะกรรมการบริหารโรงเรียน...

เรียน คณะกรรมการบริหารโรงเรียน...

เรียน คณะกรรมการบริหารโรงเรียน...

เรียน คณะกรรมการบริหารโรงเรียน...

เรียน คณะกรรมการบริหารโรงเรียน...

เรียน คณะกรรมการบริหารโรงเรียน...

เรียน คณะกรรมการบริหารโรงเรียน...

เรียน คณะกรรมการบริหารโรงเรียน...

วาระที่ 5

พิจารณาจัดสรรกำไร ประจำปี 2529

### - การจัดสรรกำไรสุทธิประจำปี 2529

ประธาน เสนอให้ที่ประชุมพิจารณาจัดสรรกำไรสุทธิประจำปี 2529 ซึ่งปรากฏว่า ชุมชนสหกรณ์ฯ มีกำไรสุทธิ 2,834,412.54 บาท และได้ดำเนินการจัดสรรโดยที่ประชุมกรรมการอำนวยการ เป็นดังนี้

- |  |      |              |     |
|--|------|--------------|-----|
| 1. เป็นเงินสำรองร้อยละ 21.69 ของกำไรสุทธิ  | เงิน | 614,785.01   | บาท |
| 2. เป็นค่าบำรุงสันนิบาตสหกรณ์ร้อยละ 0.35 ของกำไรสุทธิ  | เงิน | 10,000.-     | บาท |
| 3. เป็นเงินปันผลตามหุ้นในอัตราร้อยละ 13 ต่อปี แห่งค่าหุ้นที่ชำระแล้ว โดยคิดให้ตามส่วนระยะเวลา (ร้อยละ 47.16 ของกำไรสุทธิ)            | เงิน | 1,336,627.53 | บาท |
| 4. เป็นเงินโบนัสร้อยละ 9.98 ของกำไรสุทธิ   | เงิน | 283,000.-    | บาท |
| 5. เป็นทุนรักษาระดับอัตราเงินปันผลไม่เกินร้อยละ 2 ของทุนเรือนหุ้น ซึ่งชุมชนสหกรณ์ฯ มีอยู่เมื่อสิ้นปี 2529 (ร้อยละ 8.47 ของกำไรสุทธิ) | เงิน | 240,000.-    | บาท |
| 6. เป็นทุนเพื่อการศึกษาอบรมทางสหกรณ์และสาธารณประโยชน์ ร้อยละ 5.29 ของกำไรสุทธิ   | เงิน | 150,000.-    | บาท |
| 7. เป็นทุนรับโอนหุ้นไม่เกินร้อยละ 5 ของทุนเรือนหุ้น ซึ่งชุมชนสหกรณ์มีอยู่เมื่อสิ้นปี 2529 (ร้อยละ 3.53 ของกำไรสุทธิ)                 | เงิน | 100,000.-    | บาท |
| 8. เป็นเงินส่งเสริมสวัสดิการพนักงานและลูกจ้าง ร้อยละ 3.53 ของกำไรสุทธิ   | เงิน | 100,000.-    | บาท |



การดำเนินงานของกรมส่งเสริมการค้าระหว่างประเทศ กระทรวงพาณิชย์  
ในการส่งเสริมการค้าระหว่างประเทศของประเทศไทยในช่วงปี 2530-2531  
โดยมีวัตถุประสงค์เพื่อส่งเสริมการค้าระหว่างประเทศของประเทศไทย  
ให้มีความเจริญก้าวหน้าและมั่นคงยั่งยืนต่อไป  
การดำเนินงานของกรมส่งเสริมการค้าระหว่างประเทศ กระทรวงพาณิชย์  
ในการส่งเสริมการค้าระหว่างประเทศของประเทศไทยในช่วงปี 2530-2531  
โดยมีวัตถุประสงค์เพื่อส่งเสริมการค้าระหว่างประเทศของประเทศไทย  
ให้มีความเจริญก้าวหน้าและมั่นคงยั่งยืนต่อไป  
การดำเนินงานของกรมส่งเสริมการค้าระหว่างประเทศ กระทรวงพาณิชย์  
ในการส่งเสริมการค้าระหว่างประเทศของประเทศไทยในช่วงปี 2530-2531  
โดยมีวัตถุประสงค์เพื่อส่งเสริมการค้าระหว่างประเทศของประเทศไทย  
ให้มีความเจริญก้าวหน้าและมั่นคงยั่งยืนต่อไป

## วาระที่ 6

### พิจารณากำหนดวงเงินกู้ยืม และวงเงินค้ำประกัน ประจำปี 2530

พิจารณากำหนดวงเงินกู้ยืมและวงเงินค้ำประกัน ประจำปี 2530

ประธาน เสนอตามข้อบังคับของชุมนุมสหกรณ์ออมทรัพย์ฯ ข้อ 22 กำหนดว่าเพื่อจัดหาทุนชุมนุมสหกรณ์ฯ อาจกู้ยืมหรือค้ำประกันเงินกู้ของสหกรณ์สมาชิกได้รวมกันไม่เกินวงเงินซึ่งที่ประชุมใหญ่กำหนดสำหรับปีหนึ่ง ๆ วงเงินซึ่งกำหนดนี้จะต้องได้รับความเห็นชอบจากนายทะเบียนสหกรณ์

ถ้าที่ประชุมยังมีได้กำหนด หรือนายทะเบียนสหกรณ์ยังมีได้ให้ความเห็นชอบวงเงินสำหรับปีใด ๆ กู้ให้ใช้วงเงินสำหรับปีก่อนไปพลาง

ในปี 2529 ที่ประชุมได้กำหนดวงเงินกู้ยืมและวงเงินค้ำประกันไว้ไม่เกิน 100 ล้านบาท ชุมนุมสหกรณ์ฯ ได้ออกคำสัญญาใช้เงิน จำนวน 80,770,000 บาท ซึ่งชุมนุมสหกรณ์ออมทรัพย์ฯ ต้องการขยายวงเงินให้กู้ยืมแก่สมาชิก ซึ่งได้แสดงความจำนงขอไว้ โดยพยายามติดต่อกับแหล่งเงินกู้ยืม จึงเห็นสมควรกำหนดวงเงินกู้และเงินค้ำประกันของชุมนุมสหกรณ์ฯ สำหรับปี 2530 ภายในวงเงินไม่เกิน 250 ล้านบาท

จึงขอที่ประชุมเพื่อพิจารณา

ที่ประชุม

๘ สิงหาคม

นายกสมาคมสหกรณ์ออมทรัพย์ฯ

๐๘๓๘ ปีระชุน

# บทส่งท้าย

ขอแสดงความยินดีกับทุกท่านที่ได้อ่านหนังสือเล่มนี้ และหวังเป็นอย่างยิ่งว่าทุกท่านจะได้รับความรู้และประสบการณ์จากหนังสือเล่มนี้

ขอขอบคุณผู้ที่มีส่วนร่วมในการจัดทำหนังสือเล่มนี้ โดยเฉพาะอย่างยิ่งคุณสมชาย งามวิจิตร และคุณสมชาย งามวิจิตร ที่ได้กรุณาให้ข้อมูลและคำปรึกษาแก่ผู้จัดทำหนังสือเล่มนี้ และขอขอบคุณคุณสมชาย งามวิจิตร ที่ได้กรุณาให้ข้อมูลและคำปรึกษาแก่ผู้จัดทำหนังสือเล่มนี้ และขอขอบคุณคุณสมชาย งามวิจิตร ที่ได้กรุณาให้ข้อมูลและคำปรึกษาแก่ผู้จัดทำหนังสือเล่มนี้

## วาระที่ 7

# อนุมัติแผนงานและงบประมาณ ประจำปี 2530

ในที่ประชุมสามัญประจำปี 2530 ของสมาคมนักข่าวฯ เมื่อวันที่ 15 ธันวาคม 2529 ได้มีมติอนุมัติแผนงานและงบประมาณประจำปี 2530 โดยมีมติเห็นชอบในหลักการและอนุมัติในรายละเอียดของแผนงานและงบประมาณประจำปี 2530 ดังต่อไปนี้

1. แผนงานประจำปี 2530 มีสาระสำคัญ ดังนี้  
1.1 การดำเนินงานตามมติที่ประชุมสามัญประจำปี 2529  
1.2 การดำเนินงานตามมติที่ประชุมสามัญประจำปี 2528  
1.3 การดำเนินงานตามมติที่ประชุมสามัญประจำปี 2527  
1.4 การดำเนินงานตามมติที่ประชุมสามัญประจำปี 2526  
1.5 การดำเนินงานตามมติที่ประชุมสามัญประจำปี 2525  
1.6 การดำเนินงานตามมติที่ประชุมสามัญประจำปี 2524  
1.7 การดำเนินงานตามมติที่ประชุมสามัญประจำปี 2523  
1.8 การดำเนินงานตามมติที่ประชุมสามัญประจำปี 2522  
1.9 การดำเนินงานตามมติที่ประชุมสามัญประจำปี 2521  
1.10 การดำเนินงานตามมติที่ประชุมสามัญประจำปี 2520

2. งบประมาณประจำปี 2530 มีวงเงินทั้งสิ้น 1,000,000 บาท โดยมีรายละเอียดดังนี้  
2.1 งบดำเนินงาน 500,000 บาท  
2.2 งบลงทุน 500,000 บาท  
2.3 งบอุดหนุน 0 บาท  
2.4 งบช่วยเหลือจากรัฐบาล 0 บาท  
2.5 งบช่วยเหลือจากเอกชน 0 บาท  
2.6 งบช่วยเหลือจากต่างประเทศ 0 บาท  
2.7 งบช่วยเหลือจากมูลนิธิ 0 บาท  
2.8 งบช่วยเหลือจากบุคคล 0 บาท  
2.9 งบช่วยเหลือจากสถาบัน 0 บาท  
2.10 งบช่วยเหลือจากองค์กร 0 บาท

## แผนงานประจำปี 2530

เพื่อให้การบริการของชุมนุมสหกรณ์ออมทรัพย์แห่งประเทศไทย จำกัด เป็นไปตามวัตถุประสงค์ที่กำหนดไว้ตามข้อบังคับ

คณะกรรมการดำเนินการปี 2529 ขอเสนอแผนงานประจำปี 2530 เพื่อให้ที่ประชุมใหญ่พิจารณาอนุมัติ เป็นแนวทางการดำเนินการของคณะกรรมการดำเนินการชุดต่อไป ดังนี้

ประการที่หนึ่ง ชุมชนสหกรณ์ออมทรัพย์แห่งประเทศไทย จำกัด เป็นศูนย์กลางทางการเงิน

ประการที่สอง ชุมชนสหกรณ์ออมทรัพย์แห่งประเทศไทย จำกัด เสริมสร้างความรู้ความเข้าใจเกี่ยวกับกิจการสหกรณ์ออมทรัพย์

ประการที่สาม ชุมชนสหกรณ์ออมทรัพย์แห่งประเทศไทย จำกัด เป็นศูนย์กลางทางด้านธุรกิจของสหกรณ์ออมทรัพย์และบริการ

แผนงานในปี 2530 เน้นไปในด้านให้ชุมนุมสหกรณ์ออมทรัพย์แห่งประเทศไทย จำกัด เป็นศูนย์กลางในด้านต่าง ๆ เพื่อบริการแก่สหกรณ์สมาชิกและในขณะเดียวกันต้องเพิ่มพูนรายได้ เพื่อให้ชุมนุมสหกรณ์ออมทรัพย์แห่งประเทศไทย จำกัด เลี้ยงตัวเองอยู่ได้ และต้องสร้างเสถียรภาพของชุมนุมสหกรณ์ออมทรัพย์แห่งประเทศไทย จำกัด สร้างความศรัทธาต่อสหกรณ์สมาชิกเพื่อให้การดำเนินการเป็นไปตามวัตถุประสงค์จึงได้กำหนดแผนงานไว้ ดังนี้

1. เป็นศูนย์กลางทางการเงิน ให้ความช่วยเหลือทางการเงินแก่สหกรณ์ออมทรัพย์ทั้งในด้านการรับฝากเงิน และการให้กู้ยืมเพื่อสนับสนุนในการบริหารงานในสหกรณ์ออมทรัพย์ให้มากขึ้น ดังนี้

1.1 เงินฝาก กำหนดอัตราดอกเบี้ยเงินฝากในอัตราที่สูงกว่าธนาคารพาณิชย์ เพื่อระดมเงินฝากให้มากขึ้น

1.2 ออกตั๋วสัญญาใช้เงิน ในอัตราดอกเบี้ยที่เป็นธรรมและสูงกว่าธนาคารพาณิชย์ เพื่อให้สหกรณ์ออมทรัพย์มาใช้บริการตั๋วสัญญาใช้เงินกับชุมนุมสหกรณ์ออมทรัพย์แห่งประเทศไทย จำกัด

1.3 เป็นศูนย์กลางกองทุนเสถียรภาพทางการเงิน โดยตกลงร่วมมือกันระหว่างสหกรณ์ออมทรัพย์ที่มีเงินเหลือจากการดำเนินการ โดยนำเงินจำนวนนี้มาจัดสรรให้สมาชิกกู้ ซึ่งจะทำให้สหกรณ์ออมทรัพย์สามารถกู้เงินจากที่ใดก็ได้ ในกลุ่มของสหกรณ์ออมทรัพย์ที่มีข้อตกลงร่วมกัน และในอัตราดอกเบี้ยที่เท่ากัน

1.4 ให้เงินกู้แก่สหกรณ์สมาชิก เป็นศูนย์กลางในการให้เงินกู้แก่สมาชิก โดยเน้นถึงความรวดเร็วและอัตราดอกเบี้ยที่เป็นธรรม

2. เป็นศูนย์กลางทางด้านวิชาการ โดยกำหนดแผนงานฝึกอบรมในเรื่องที่เป็นประโยชน์ต่อการพัฒนาสหกรณ์ออมทรัพย์ เพื่อให้สหกรณ์ออมทรัพย์นำไปปรับปรุงแก้ไขปัญหาในแต่ละสหกรณ์

2.1 การศึกษาอบรมทางวิชาการ ในปี 2530 กำหนดหลักสูตร และจัดในภาคต่าง ๆ ของประเทศตามความเหมาะสมเพื่อให้สหกรณ์ออมทรัพย์ในภาคต่าง ๆ ได้มีโอกาสเข้าร่วมอบรมเสริมสร้างความรู้ ความเข้าใจ ของสหกรณ์ออมทรัพย์อย่างกว้างขวาง

ชุมนุมสหกรณ์ออมทรัพย์แห่งประเทศไทย จำกัด  
กำหนดหลักสูตรการประชุมสัมมนาประจำปี 2530

ภาค เดือน	ภาคใต้	ภาคกลาง/ตะวันออก	ภาคเหนือ	ภาคตะวันออกเฉียงเหนือ
24- 25 มกราคม	การอ่านงบการเงินสำหรับ ผู้บริหาร	การพัฒนาและบริหาร เงินฝาก	การบริหารงานบุคคลของ สหกรณ์ออมทรัพย์	การอ่านงบการเงิน สำหรับผู้บริหาร
14- 15 กุมภาพันธ์ 21- 22 กุมภาพันธ์				
14- 15 มีนาคม	การบริหารงานบุคคลของ สหกรณ์ออมทรัพย์	การอ่านงบการเงินสำหรับ ผู้บริหาร	การพัฒนาและบริหารเงิน กู้พิเศษ	การบริหารงานบุคคลของ สหกรณ์ออมทรัพย์
11- 12 เมษายน				
กรกฎาคม				
สิงหาคม กันยายน				
ตุลาคม	การพัฒนาและบริหารเงิน กู้พิเศษ	การพัฒนาและบริหารเงิน ออมทรัพย์	โครงการผลิตวิทยากร ท้องถิ่น	การพัฒนาและบริหารเงิน กู้พิเศษ
พฤศจิกายน ธันวาคม				
2531 มกราคม	โครงการผลิตวิทยากร ท้องถิ่น	โครงการผลิตวิทยากร ท้องถิ่น	สัมมนาเรื่องพิเศษ	โครงการผลิตวิทยากร ท้องถิ่น
กุมภาพันธ์				
มีนาคม เมษายน				

\* หมายเหตุ หลักสูตรอาจจัดก่อนและหลังตามความเหมาะสม

2.2 จัดสัมมนาคณะกรรมการดำเนินการ เพื่อร่างนโยบายในการดำเนินงานของคณะกรรมการชุดประจำปี 2530 ตลอดจนกำหนดแนวทางในการปฏิบัติ

2.3 จัดอบรมพนักงานของชุมนุมสหกรณ์ออมทรัพย์แห่งประเทศไทย จำกัด เพื่อเพิ่มประสิทธิภาพในการทำงาน การพิจารณาปัญหาในการปฏิบัติของพนักงานโดยวางหลักสูตรให้ต่อเนื่องเพื่อจะนำมาปรับปรุงการปฏิบัติงานให้มีประสิทธิภาพมากยิ่งขึ้น

3. เป็นศูนย์กลางทางด้านธุรกิจและบริการ

ในด้านธุรกิจเนื่องจากชุมนุมสหกรณ์ออมทรัพย์แห่งประเทศไทย จำกัด ไม่ได้เรียกเก็บค่าบำรุงจากสหกรณ์สมาชิก ชุมชนสหกรณ์ออมทรัพย์แห่งประเทศไทย จำกัด จึงต้องหารายได้เพื่อเลี้ยงตัวเองให้อยู่ได้ แต่ในขณะเดียวกันก็ต้องคำนึงถึงการบริการที่ให้กับสหกรณ์สมาชิกเป็นหลัก

3.1 จัดจำหน่ายเครื่องเขียนแบบพิมพ์ ให้กับสหกรณ์ออมทรัพย์ทั่วไป ในราคาที่เหมาะสม

3.2 ให้บริการตรวจสอบกิจการ ชุมชนสหกรณ์ออมทรัพย์แห่งประเทศไทย จำกัด ได้ให้บริการกับสหกรณ์ออมทรัพย์ในเขตกรุงเทพฯ และจังหวัดใกล้เคียงและวางแนวทางขยายกิจการออกไปในส่วนภูมิภาค

ในด้านบริการต่าง ๆ จัดดำเนินการติดต่อกับทางราชการหรือองค์กรอื่น ๆ เช่น ประสานงานกับ สันนิบาตสหกรณ์แห่งประเทศไทย ร่วมมือกับหน่วยราชการกรมส่งเสริมสหกรณ์ กรมตรวจบัญชีสหกรณ์ สำนักงานสหกรณ์กรุงเทพมหานคร เพื่อให้เกิดความร่วมมือในการฝึกอบรม

<p>คณะกรรมการบริหาร</p> <p>กรรมการบริหาร</p>	<p>กรรมการบริหาร</p> <p>กรรมการบริหาร</p>	<p>กรรมการบริหาร</p> <p>กรรมการบริหาร</p>	<p>กรรมการบริหาร</p> <p>กรรมการบริหาร</p>	<p>กรรมการบริหาร</p> <p>กรรมการบริหาร</p>
<p>กรรมการบริหาร</p> <p>กรรมการบริหาร</p>	<p>กรรมการบริหาร</p> <p>กรรมการบริหาร</p>	<p>กรรมการบริหาร</p> <p>กรรมการบริหาร</p>	<p>กรรมการบริหาร</p> <p>กรรมการบริหาร</p>	<p>กรรมการบริหาร</p> <p>กรรมการบริหาร</p>
<p>กรรมการบริหาร</p> <p>กรรมการบริหาร</p>	<p>กรรมการบริหาร</p> <p>กรรมการบริหาร</p>	<p>กรรมการบริหาร</p> <p>กรรมการบริหาร</p>	<p>กรรมการบริหาร</p> <p>กรรมการบริหาร</p>	<p>กรรมการบริหาร</p> <p>กรรมการบริหาร</p>
<p>กรรมการบริหาร</p> <p>กรรมการบริหาร</p>	<p>กรรมการบริหาร</p> <p>กรรมการบริหาร</p>	<p>กรรมการบริหาร</p> <p>กรรมการบริหาร</p>	<p>กรรมการบริหาร</p> <p>กรรมการบริหาร</p>	<p>กรรมการบริหาร</p> <p>กรรมการบริหาร</p>
<p>กรรมการบริหาร</p> <p>กรรมการบริหาร</p>	<p>กรรมการบริหาร</p> <p>กรรมการบริหาร</p>	<p>กรรมการบริหาร</p> <p>กรรมการบริหาร</p>	<p>กรรมการบริหาร</p> <p>กรรมการบริหาร</p>	<p>กรรมการบริหาร</p> <p>กรรมการบริหาร</p>

## รายละเอียดแผนงานและงบประมาณรายจ่าย ประจำปี 2530

ประเภท	แผนงานปี 2529	ผลการดำเนินงาน	แผนงานปี 2530
<b>1. เกี่ยวกับเจ้าหน้าที่</b>			
1.1 เงินเดือน/ค่าครองชีพ	1,018,000.-	780,683.34	928,800.-
1.2 เงินบำเหน็จเจ้าหน้าที่	65,000.-	67,475.-	70,650.-
รวม	1,083,000.-	848,158.34	999,450.-
<b>2. ค่าใช้จ่ายในการบริหาร</b>			
2.1 เบี้ยประชุมกรรมการ	53,550.-	37,050.-	54,900.-
2.2 เครื่องเขียนแบบพิมพ์/ของใช้ สนง.	80,000.-	56,803.50	80,000.-
2.3 เบี้ยเลี้ยงพาหนะ	106,000.-	96,714.-	106,000.-
2.4 ค่ารับรอง	30,000.-	28,145.-	35,000.-
2.5 ค่าธรรมเนียมไปรษณีย์	18,000.-	15,101.-	18,500.-
2.6 ค่าเสื่อมราคาสินทรัพย์ถาวร	190,000.-	180,101.50	230,000.-
2.7 ค่าซ่อมแซมครุภัณฑ์/อาคาร สนง.	7,000.-	4,680.-	25,000.-
2.8 ค่าใช้จ่ายเบ็ดเตล็ด	62,000.-	28,574.81	60,000.-
2.9 ค่าใช้จ่ายในการขาย	15,000.-	6,974.-	-
2.10 ค่าตกแต่งตัดจ่าย	-	52,695.69	55,000.-
รวม	561,550.-	506,839.50	664,400.-
<b>3. ค่าใช้จ่ายสาธารณูปโภค</b>			
3.1 ค่าน้ำ	720.-	-	3,600.-
3.2 ค่าไฟ	21,000.-	-	54,000.-
3.3 ค่าโทรศัพท์	15,000.-	-	30,000.-
รวม	36,720.-	-	87,600.-
<b>4. ค่าใช้จ่ายตามโครงการ</b>			
4.1 การประชุมใหญ่/สัมมนา	30,000.-	22,000.-	30,000.-
4.2 การให้การศึกษาอบรมสหกรณ์สมาชิก	80,000.-	4,410.-	50,000.-
รวม	110,000.-	26,410.-	80,000.-
<b>5. ครุภัณฑ์</b>			
5.1 เครื่องคำนวณเลข,	10,000.-	3,800.-	15,000.-
5.2 เครื่องถ่ายเอกสาร, ตู้निรภัย	35,000.-	35,300.-	-
รวม	45,000.-	39,100.-	15,000.-
รวมรายจ่ายทั้งสิ้น	1,836,270.-	1,420,507.84	1,831,450.-

## รายละเอียดแผนงานและงบประมาณการรายได้

ประจำปี 2530

ประเภท	แผนงานปี 2529	ผลการดำเนินงาน	แผนงานปี 2530
<b>รายได้ : จากบริการ</b>			
- ดอกเบี้ยจากเงินให้สมาชิกกู้	6,100,000.-	8,509,443.72	11,350,000.-
- ตรวจสอบกิจการ	620,000.-	671,983.83	786,000.-
- จำหน่ายแบบพิมพ์	450,000.-	464,033.86	495,000.-
รวม	7,170,000.-	9,645,461.41	12,631,000.-
<b>เบ็ดเตล็ด</b>			
ดอกเบียเงินฝากธนาคาร	120,000.-	261,023.24	140,000.-
ผลตอบแทนการบริหารสภาพคล่อง	330,000.-	1,071,287.68	850,000.-
ค่าธรรมเนียมแรกเข้า	12,000.-	6,300.-	12,000.-
รายได้อื่น ๆ	1,000.-	450.58	1,000.-
รวม	463,000.-	1,339,061.50	1,003,000.-
<b>รวมรายได้ทั้งสิ้น</b>	7,633,000.-	10,984,522.91	13,634,000.-

## ประมาณการรายรับและรายจ่าย

ประจำปี 2530

ประเภท	แผนงานปี 2529	ผลการดำเนินงาน	แผนงานปี 2530
<b>รายได้</b>			
จากบริการ	7,170,000.-	9,645,461.41	12,631,000.-
จากเบ็ดเตล็ด	463,000.-	1,339,061.50	1,003,000.-
รวมรายได้	7,633,000.-	10,984,522.91	13,634,000.-
<b>ค่าใช้จ่าย</b>			
เกี่ยวกับเจ้าหน้าที่	1,083,000.-	848,158.34	999,450.-
ในการบริการ	561,550.-	506,839.50	664,400.-
ดอกเบี้ยจ่าย	4,244,000.-	-6,768,702.53	7,756,000.-
สาธารณูปโภค	36,720.-	-	87,600.-
ตามโครงการ	110,000.-	26,410.-	80,000.-
รวมค่าใช้จ่าย	6,035,270.-	8,150,110.37	9,587,450.-
<b>ชุมนุมสหกรณ์ออมทรัพย์จะมีกำไร</b>	1,597,730.-	2,834,412.54	4,046,550.-



# รายละเอียดประกอบงบประมาณรายจ่าย ประจำปี 2530

## 1. เกี่ยวกับเจ้าหน้าที่

### 1.1 เจ้าหน้าที่ประจำสำนักงาน แบ่งดังนี้

ผู้จัดการ

พนักงานบัญชี

พนักงานการเงิน

พนักงานสารบรรณ

พนักงานวิเคราะห์และพัฒนาระบบงาน

พนักงานธุรการ

นักการ

### 1.2 เจ้าหน้าที่ตรวจสอบกิจการ แบ่งดังนี้

หัวหน้างาน

หัวหน้าสาย

ผู้ช่วยหัวหน้าสาย

พนักงานตรวจสอบ

ในปีก่อนมีอัตราอยู่ 19 ตำแหน่ง ซึ่งประกอบไปด้วย

ผู้จัดการ

1 ตำแหน่ง

พนักงานบัญชี

1 ตำแหน่ง

พนักงานการเงิน

1 ตำแหน่ง

พนักงานสารบรรณ

1 ตำแหน่ง

พนักงานวิเคราะห์และพัฒนาระบบงาน

1 ตำแหน่ง

พนักงานธุรการ

1 ตำแหน่ง

หัวหน้างานตรวจสอบ

1 ตำแหน่ง

หัวหน้าสายตรวจสอบ

4 ตำแหน่ง

พนักงานตรวจสอบ

9 ตำแหน่ง

ในปี 2530 ได้ขอเพิ่มอัตรา ดังนี้

หัวหน้าสายตรวจสอบกิจการ ระดับปริญญาตรี 2 ตำแหน่ง อัตราเงินเดือน 2,900 บาท ค่าครองชีพ 500 บาท ต่อเดือน เพื่อเสริมกำลังในการตรวจสอบกิจการและรับผิดชอบเกี่ยวกับงานด้านตรวจสอบให้มีความเชื่อถือและมีประสิทธิภาพยิ่งขึ้น

พนักงานธุรการจบการศึกษา ปวช. เพื่อปฏิบัติงานในสำนักงานและทำหน้าที่เกี่ยวกับการบริหารแบบพิมพ์ และเปิด ปิดสำนักงาน ตลอดจนงานอื่น ๆ ที่จำเป็นและงานทำความสะอาดในสำนักงาน โดยได้รับเงินเดือน ๆ ละ 2,050 บาท ค่าครองชีพ 500 บาท

1.3 บำเหน็จเจ้าหน้าที่ เป็นค่าใช้จ่ายในการตั้งสำรองบำเหน็จแก่เจ้าหน้าที่ตามระเบียบที่กำหนดไว้ ซึ่งในปี 2529 มียอดยกมา 180,700 บาท ต้องตั้งเพิ่มอีก 70,650 บาท

## 2. ค่าใช้จ่ายในการบริหาร

### 2.1 เบี้ยประชุมกรรมการดำเนินการและที่ปรึกษา ดังนี้

กรรมการดำเนินการ/ที่ปรึกษา	จำนวน 23 ท่าน ประชุม 12 ครั้ง	$23 \times 12 \times 150$	41,400 บาท
กรรมการอำนวยการ	จำนวน 3 ท่าน ประชุม 12 ครั้ง	$3 \times 12 \times 150$	5,400 บาท
กรรมการการศึกษา	จำนวน 3 ท่าน ประชุม 12 ครั้ง	$3 \times 12 \times 150$	5,400 บาท
กรรมการประชาสัมพันธ์	จำนวน 3 ท่าน ประชุม 6 ครั้ง	$3 \times 6 \times 150$	2,700 บาท
	รวม		54,900 บาท

2.2 เครื่องเขียนและของใช้สำนักงานใหม่ 2529 ตั้งงบประมาณเครื่องเขียนแบบพิมพ์และของใช้สำนักงานไว้ 80,000 บาท แต่จ่ายจริง 56,803.50 บาท ค่าว่างงบประมาณ 23,196.50 บาท

สำหรับปี 2530 ตั้งงบประมาณเครื่องเขียนแบบพิมพ์และของใช้สำนักงาน จำนวน 80,000 บาท เพื่อใช้จ่ายในการจัดพิมพ์หนังสือรายงานกิจการประจำปี

2.3 เบี้ยเลี้ยงพาหนะ เป็นค่าเบี้ยเลี้ยงพาหนะ ค่าเช่าที่พักแก่กรรมการและเจ้าหน้าที่นำไปปฏิบัติงานนอกสำนักงาน เช่น การเดินทางไปในการศึกษาอบรมแก่สหกรณ์สมาชิก ค่าพาหนะของเจ้าหน้าที่ในการเดินทางไปตรวจสอบกิจการ และอื่น ๆ

งบประมาณปี 2529 ตั้งไว้ 106,000 บาท จ่ายจริง 96,714 บาท ในปี 2530 ชุมนุมสหกรณ์ตั้งงบประมาณไว้ดังนี้

พนักงานตรวจสอบกิจการ	จำนวน 20 อัตรา ( $300 \times 20 \times 12$ )	72,000 บาท
ค่าใช้จ่ายสำหรับเจ้าหน้าที่ในการร่วมประชุมใหญ่สามัญประมาณ		10,000 บาท
ค่าพาหนะสำหรับผู้จัดการและรองผู้จัดการเหมาจ่าย ( $2,000 \times 12$ )		24,000 บาท
รวมเป็นค่าเบี้ยเลี้ยง		106,000 บาท

2.4 ค่ารับรองตั้งไว้เพื่อเป็นค่าใช้จ่ายเกี่ยวกับการรับรองในการประชุมแต่ละครั้งและรับรองแขกต่างประเทศ และสหกรณ์ออมทรัพย์ที่จะเดินทางมาเยี่ยมชมกิจการของชุมนุมสหกรณ์ออมทรัพย์ฯ ดังมีรายละเอียดดังนี้

ค่ารับรองสำหรับแขกต่างประเทศและสหกรณ์ออมทรัพย์ที่มาเยี่ยมชมกิจการ	25,000 บาท
ค่ารับรองสำหรับกรรมการและแขกที่มาติดต่อกิจการ	6,000 บาท
ค่ารับรองในการประชุมร่วมระหว่างชุมนุมสหกรณ์ทั้งสอง	4,000 บาท
รวม	35,000 บาท

2.5 ค่าธรรมเนียมไปรษณีย์ เป็นค่าใช้จ่ายในการส่งหนังสือติดต่อสหกรณ์สมาชิกตามหน่วยงานต่าง ๆ ที่เกี่ยวข้อง ตลอดจนค่าอากรและอื่น ๆ เพื่อความคล่องตัว ประมาณ 18,500 บาท

2.6 ค่าเสื่อมราคาครุภัณฑ์ เป็นค่าใช้จ่ายในการตั้งสำรองค่าเสื่อมราคาครุภัณฑ์ที่ชุมนุมสหกรณ์มีอยู่ ตามอัตราที่กำหนดไว้ในระเบียบการบัญชีของสหกรณ์ ปี 2512 และค่าเสื่อมของอาคารสำนักงานแห่งใหม่ที่ต้องชำระค่าเช่าซื้อ ประมาณ 230,000 บาท

2.7 ค่าซ่อมแซมครุภัณฑ์ เป็นค่าใช้จ่ายที่ตั้งสำรองเพื่อซ่อมแซมครุภัณฑ์ เช่น เครื่องพิมพ์ดีด, เครื่องโรเนียว, เครื่องคำนวณเลขและอื่น ๆ ประมาณ 25,000 บาท

2.8 ค่าใช้จ่ายเบ็ดเตล็ด เป็นค่าใช้จ่ายที่ไม่สามารถจัดเข้าหมวดใดหมวดหนึ่งในข้อ 2 เช่น ค่ารักษาพยาบาล, ค่าเบี้ยประกัน, ค่าโทรศัพท์ทางไกล, ค่ายามรักษาการณ์ และอื่น ๆ ประมาณ 60,000 บาท

### 3. ดอกเบี้ยจ่าย

เงินค่าใช้จ่ายเกี่ยวกับดอกเบี้ยประเภทเงินกู้, ดอกเบี้ยเงินฝาก, ดอกเบี้ยเงินสะสม และดอกเบี้ยกองทุนกลาง ซึ่งขมุนุมสหกรณ์ฯ คาดว่าจะต้องจ่ายเพื่อบริหารธุรกิจ และเพื่อให้เกิดสภาพคล่องในการบริหารงาน โดยคำนวณจากทุนดำเนินการ และแผนงานที่จะได้รับในปี 2530

### 4. ค่าใช้จ่ายสาธารณูปโภค (ประปา, ไฟฟ้า, โทรศัพท์)

ค่าน้ำ (300 × 12)	3,600 บาท
ค่าไฟฟ้า (4,500 × 12)	54,000 บาท
ค่าโทรศัพท์ (2,500 × 12)	30,000 บาท
รวม	87,600 บาท

### 5. ค่าใช้จ่ายตามโครงการ

5.1 การประชุมใหญ่ และสัมมนา เป็นค่าเบี้ยเลี้ยง ค่าที่พัก เหมากจ่ายของกรรมการดำเนินการที่ปรึกษา ที่มาร่วมประชุมใหญ่ ประมาณ 30,000 บาท

5.2 การให้การศึกษาอบรมแก่สหกรณ์สมาชิก เป็นค่าใช้จ่ายตามโครงการในการศึกษาอบรมแก่สหกรณ์ออมทรัพย์ ตลอดจนสมาชิกรุ่นใหม่ของขบวนการสหกรณ์ออมทรัพย์ ประมาณ 50,000 บาท

รวม 80,000 บาท

### 6. ครุภัณฑ์

เนื่องจากขมุนุมสหกรณ์ออมทรัพย์แห่งประเทศไทย จำกัด รับผิดชอบกิจการให้กับสหกรณ์ออมทรัพย์ จำเป็นต้องมีเครื่องมือในการตรวจสอบ เพื่อเพิ่มประสิทธิภาพในการทำงาน จึงขอตั้งงบประมาณดังนี้

เครื่องคำนวณเลขแบบ 12 หลัก 16 เครื่อง (16×800)	12,800 บาท
เครื่องคำนวณเลขแบบตั้งโต๊ะใช้ในสำนักงาน 1 เครื่อง	2,200 บาท
รวม	15,000 บาท





**ข้อความและเหตุผลที่ขอแก้ไขเพิ่มเติมข้อบังคับ  
ชุมนุมสหกรณ์ออมทรัพย์แห่งประเทศไทย จำกัด**

ข้อความเดิม	ข้อความที่ขอแก้ไขเพิ่มเติม	เหตุผล
<p>ข้อ 1. <sup>4</sup>ชื่อและที่ตั้งสำนักงาน ชุมนุมสหกรณ์นี้จัดทะเบียนตามพระราชบัญญัติสหกรณ์ พ.ศ. 2511 เป็น ชุมนุมสหกรณ์ มีชื่อและที่ตั้งสำนักงาน ต่อไปนี้</p> <p>ชื่อ ชุมนุมสหกรณ์ออมทรัพย์ แห่งประเทศไทย จำกัด เขียนเป็นภาษาอังกฤษว่า The Federation of Savings and Credit Cooperative of Thailand, Limited.</p> <p>สำนักงาน อาคารสันนิบาต สหกรณ์แห่งประเทศไทย เลขที่ 4 ถนน พิชัย อำเภอคูสิต นครหลวงกรุงเทพ-ธนบุรี ชุมนุมสหกรณ์อาจย้ายสำนักงาน ได้ตามที่คณะกรรมการดำเนินการพิจารณา เห็นสมควร และต้องแจ้งให้นายทะเบียน สหกรณ์ทราบ</p> <p>ข้อ 45. คณะกรรมการดำเนินการ คณะกรรมการดำเนินการนั้นให้มี จำนวนไม่น้อยกว่าเก้าคนและไม่เกิน สิบห้าคนซึ่งที่ประชุมใหญ่เลือกตั้งจาก ผู้แทนสมาชิก โดยให้มีตำแหน่งเป็น ประธานกรรมการคนหนึ่ง รองประธาน กรรมการคนหนึ่ง หรือหลายคน เลขานุการคนหนึ่ง นอกจากนั้นเป็นกรรมการ</p> <p style="text-align: center;">๔๑๑</p>	<p>ข้อ 1. <sup>4</sup>ชื่อและที่ตั้งสำนักงาน ชุมนุมสหกรณ์นี้จัดทะเบียนตามพระราชบัญญัติสหกรณ์ พ.ศ. 2511 เป็น ชุมนุมสหกรณ์มีชื่อและที่ตั้งสำนักงาน ต่อไปนี้</p> <p>ชื่อ ชุมนุมสหกรณ์ออมทรัพย์ แห่งประเทศไทย จำกัด เขียนเป็นภาษาอังกฤษว่า The Federation of Savings and Credit Cooperative of Thailand, Limited.</p> <p>สำนักงาน อาคารสหกรณ์เกษ-สถานกรุงเทพ ชั้น 6 เลขที่ 1131/50- 54 แขวงสามเสน (หลังสถานีรถไฟสาม-เสน) เขตคูสิต กรุงเทพมหานคร 10300 ชุมนุมสหกรณ์อาจย้ายสำนักงาน ได้ตามที่คณะกรรมการดำเนินการพิจารณา เห็นสมควร และต้องแจ้งให้นายทะเบียน สหกรณ์ทราบ</p> <p>ข้อ 45. คณะกรรมการดำเนินการ คณะกรรมการดำเนินการนั้นให้มี จำนวนไม่น้อยกว่าเก้าคนและไม่เกิน สิบห้าคนซึ่งที่ประชุมใหญ่เลือกตั้งจาก ผู้แทนสมาชิก</p> <p>ให้คณะกรรมการดำเนินการเลือก ในระหว่างกันเองขึ้นเป็นประธาน-กรรมการคนหนึ่ง หรือหลายคน เลขานุการคนหนึ่ง นอกจากนั้นเป็นกรรมการ แล้วแจ้งให้สหกรณ์สมาชิกทราบ</p> <p style="text-align: center;">๔๑๑</p>	<p>ได้ย้ายที่ทำการใหม่มาอยู่ที่อาคารสหกรณ์ เกษสถานกรุงเทพ ชั้น 6 เลขที่ 1131/50- 54 แขวงสามเสน (หลังสถานีรถไฟ สามเสน) เขตคูสิต กรุงเทพมหานคร 10300</p> <p><sup>4</sup>เพื่อกำหนดให้ชัดเจนว่า ตำแหน่งประธาน กรรมการ รองประธานกรรมการ และ เลขานุการนั้นให้คณะกรรมการดำเนินการ ที่ได้รับเลือกตั้งจากผู้แทนสมาชิก เป็นผู้เลือกตั้งกันเอง แล้วแจ้งให้สหกรณ์ สมาชิกทราบ</p>



## เรื่อง เลือกตั้งกรรมการดำเนินการแทนตำแหน่งซึ่งออกตามวาระ

ประธาน เสนอว่าตามข้อบังคับของชุมนุมสหกรณ์ฯ ข้อ 45 กำหนดว่า คณะกรรมการดำเนินการนั้น ให้มีจำนวนไม่น้อยกว่า 9 คน และไม่เกิน 15 คน ซึ่งที่ประชุมใหญ่เลือกตั้งขึ้นจากผู้แทนสมาชิก โดยมีตำแหน่งประธานกรรมการคนหนึ่ง รองประธานกรรมการคนหนึ่ง หรือหลายคน เลขานุการคนหนึ่ง นอกนั้นเป็นกรรมการ และข้อ 46 กำหนดว่า คณะกรรมการดำเนินการอยู่ในตำแหน่งจนครบสองปีแล้ว ให้ที่ประชุมใหญ่สามัญเลือกตั้งกรรมการขึ้นแทนตำแหน่งที่ว่างนั้น ก็ให้คณะกรรมการดำเนินการชุดเดิมอยู่ในตำแหน่งไปจนกว่าจะมีการเลือกตั้งดังกล่าวนี้

กรรมการดำเนินการผู้ออกไปนั้น อาจได้รับเลือกตั้งซ้ำ

สำหรับปี 2529 มีกรรมการซึ่งต้องออกตามวาระรวม 8 ท่าน คือ

- |                  |              |                  |
|------------------|--------------|------------------|
| 1. นายไพเราะ     | ไพโรจน์ต์    | ประธานกรรมการ    |
| 2. ผศ.เต็มใจ     | สุวรรณทัต    | รองประธานกรรมการ |
| 3. ศจ.ดร.บรรเจ็ด | คติการ       | รองประธานกรรมการ |
| 4. นายประพัฒน์   | วิรัตน์นันท์ | กรรมการ          |
| 5. นายเจิม       | สืบขจร       | กรรมการ          |
| 6. นายสมศักดิ์   | จรุงธนาภิบาล | กรรมการ          |
| 7. นายเสกสรร     | ศุภแสง       | กรรมการ          |
| 8. พ.ต.ต.สุรพล   | ทวนทอง       | กรรมการ          |

ดังนั้น ตำแหน่งกรรมการที่จะเลือกตั้งใหม่เลือกได้ไม่เกิน 8 คน ซึ่งหมายถึงลำดับ 1-8 อยู่ในวาระ 2 ปี เมื่อรวมกับกรรมการเดิมที่ยังอยู่ในวาระอีก 7 คน แล้วรวมเป็นคณะกรรมการดำเนินการ 15 คน ตามมติที่ประชุม

จึงขอเสนอที่ประชุม  
ที่ประชุม



ภาคผนวก

# ////////////////////// สัมมนาทัศนกรรณเื้ออามทรัพย์ทั้ประเทศไทย ////////////////////////

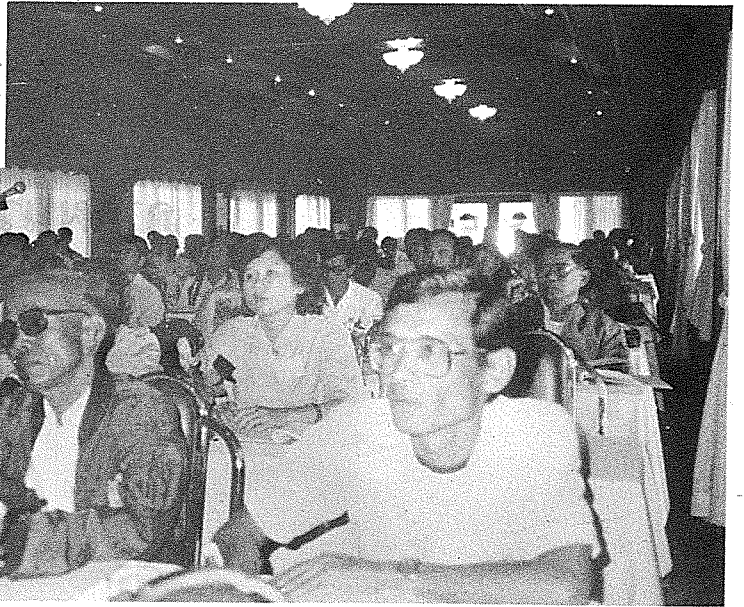
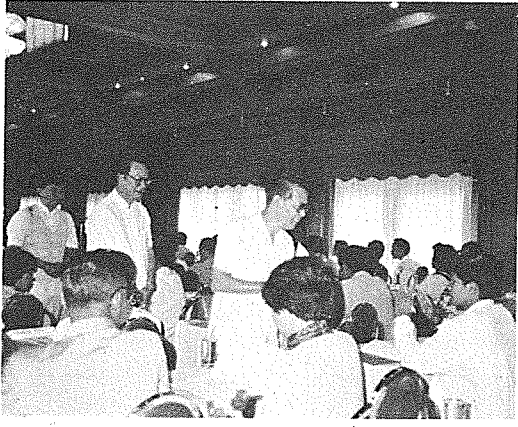

# สัมมนาเจ้าหน้าที่ชุมนุมสหกรณ์ฯ

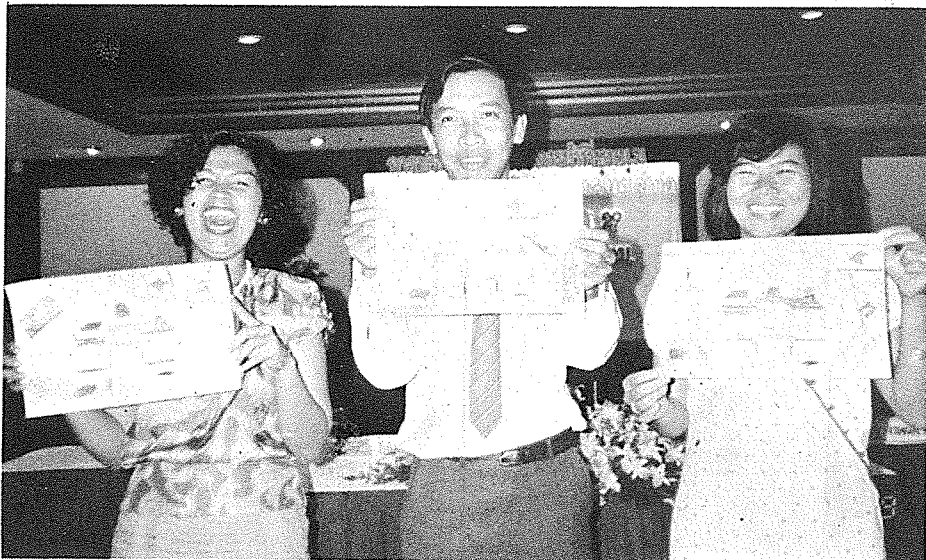

# สำนักงาน

ชุมนุมสหกรณ์ออมทรัพย์แห่งประเทศไทย จำกัด

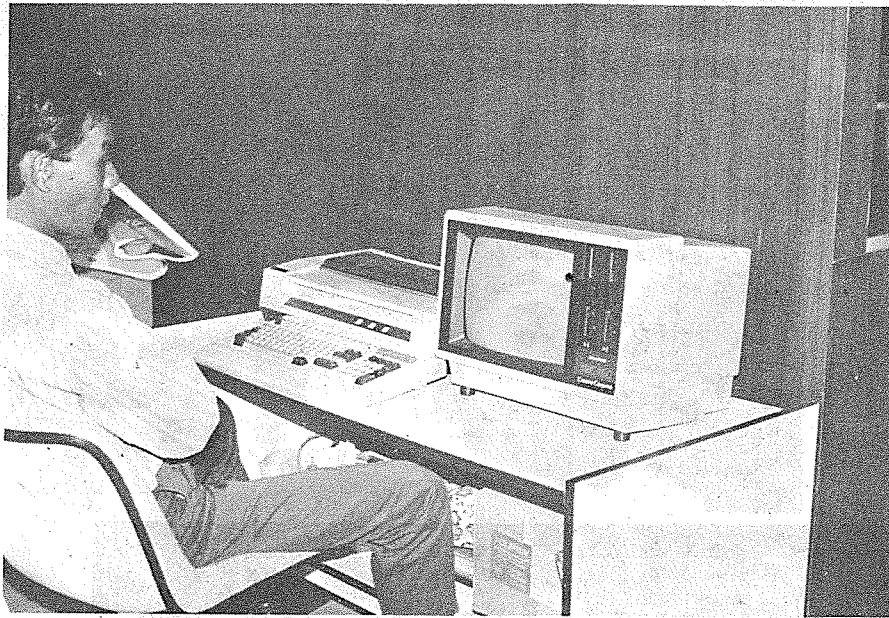
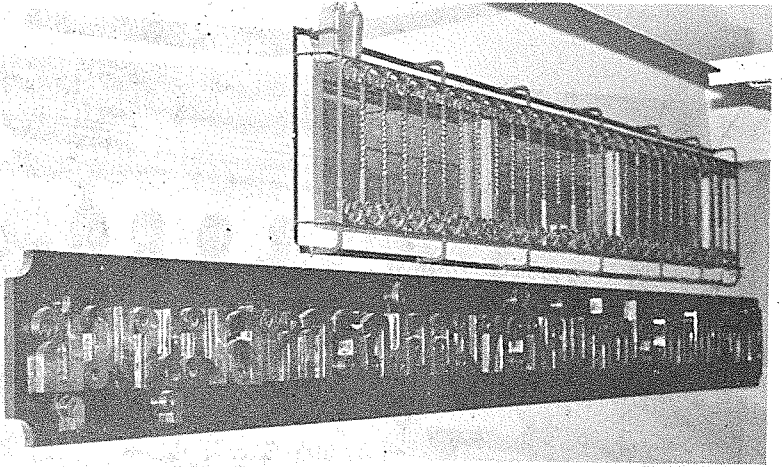
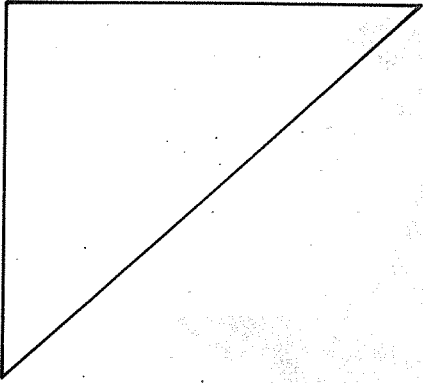

1

ต่อด้วยเครื่อง  
เครื่องแรก  
ของ ๒๓๐.

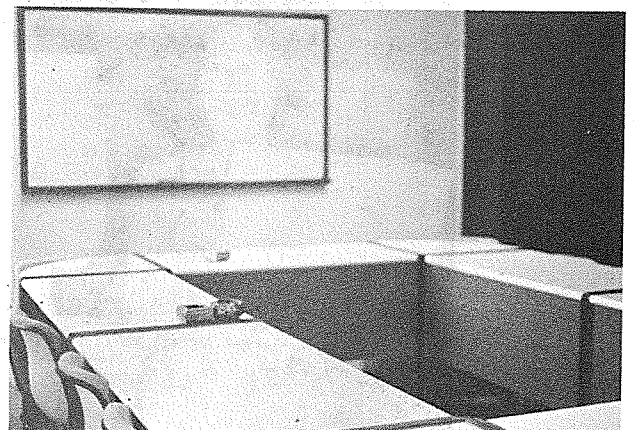

# សំបុត្រឆ្នាំ



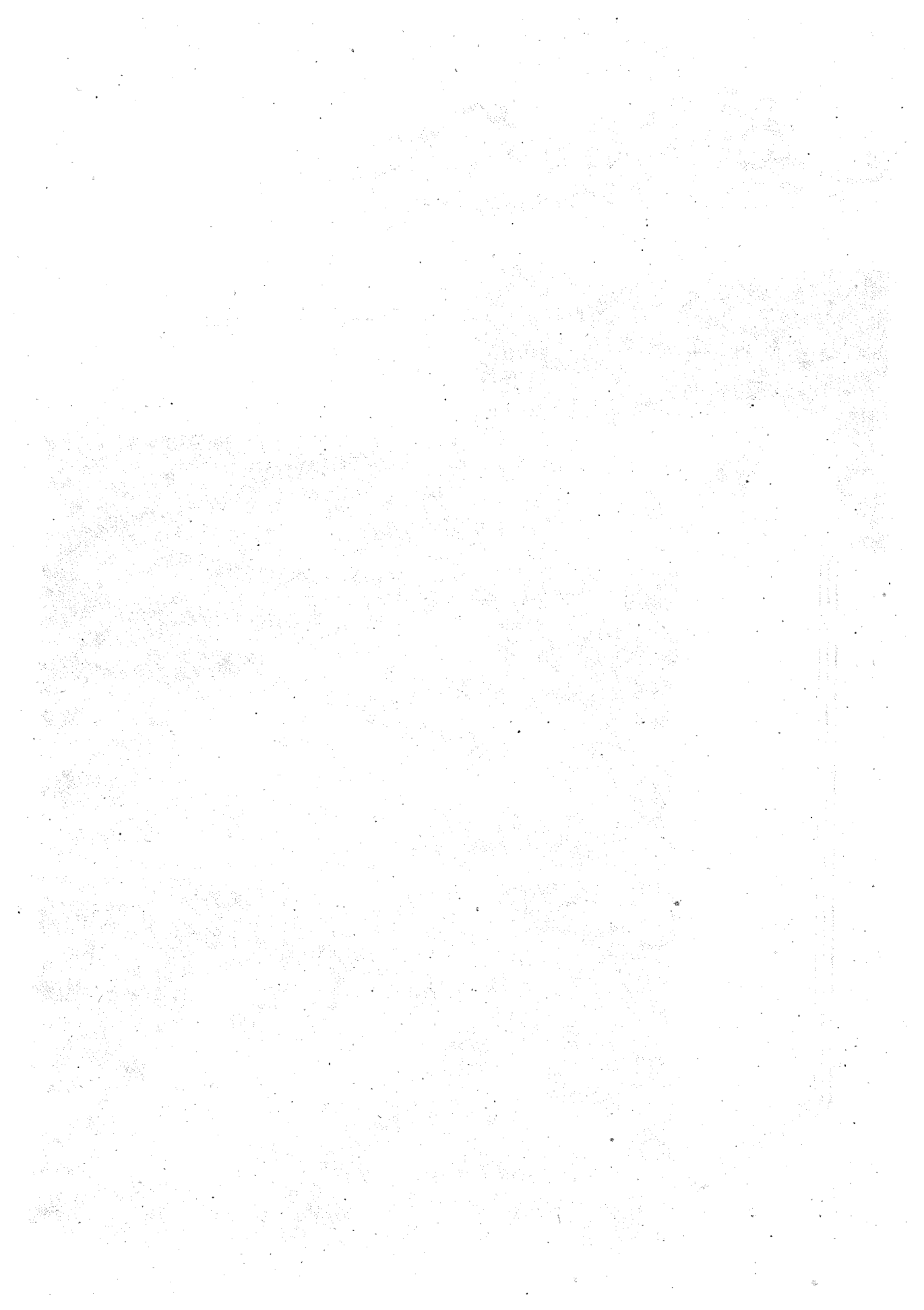

**ทำเนียบคณะกรรมการดำเนินการ  
ชุมนุมสหกรณ์ออมทรัพย์แห่งประเทศไทย จำกัด**

\*\*\*\*\*

**คณะผู้จัดตั้ง**

1. ศ.ดร.สุขุม	ศรีรัษฎุธรรัตน์	ประธานคณะผู้จัดตั้ง
2. ดร.สุภรณ์	ศรีพหล	รองประธานคณะผู้จัดตั้ง
3. นายพจน์	เพชรบูรณิน	กรรมการ
4. น.ส.ระพีพันธ์	อารีย์	กรรมการ
5. นายห้วง	ศรีสุขวัฒน์	กรรมการ
6. นายบรรจง	ชูสกุลชาติ	กรรมการ
7. นายศักดิ์ศิริ	มากศิริ	กรรมการ
8. น.อ.สุนทร	วงศาโรจน์ รน.	กรรมการ
9. ร.ท.หญิงมนสมร	สุนศรีประเสริฐ	กรรมการและเลขานุการ

**คณะกรรมการดำเนินการชุดที่ 1 (พ.ศ. 2516)**

1. ศ.ดร.สุขุม	ศรีรัษฎุธรรัตน์	ประธานกรรมการ
2. รศ.ดร.สุภรณ์	ศรีพหล	รองประธานกรรมการ
3. น.อ.สุนทร	วงศาโรจน์ รน.	กรรมการ
4. น.ส.ระพีพันธ์	อารีย์	กรรมการ
5. นายศักดิ์ศิริ	มากศิริ	กรรมการ
6. นายห้วง	ศรีสุขวัฒน์	กรรมการ
7. นายเฉลียว	พิศลยบุตร	กรรมการ
8. รศ.เพ็ญศรี	วายวานนท์	กรรมการ
9. ร.ท.หญิงมนสมร	สุนศรีประเสริฐ	กรรมการและเลขานุการ

**คณะกรรมการดำเนินการชุดที่ 2 (พ.ศ. 2517)**

1. รศ.ดร.สุภรณ์	ศรีพหล	ประธานกรรมการ
2. ศ.ดร.บรรเจิด	กตติการ	รองประธานกรรมการ
3. ดร.วิจิตร	ศรีสะอาด	รองประธานกรรมการ
4. น.อ.สุนทร	วงศาโรจน์ รน.	กรรมการและกรรมการอำนวยการ
5. นายเฉลียว	พิศลยบุตร	กรรมการและรองกรรมการอำนวยการ
6. นายศักดิ์ศิริ	มากศิริ	กรรมการ
7. นายเทพ	สุนทรสารพูล	กรรมการ
8. น.ส.นวลใย	รามโกมุท	กรรมการ
9. ร.ท.หญิงวชิรมน	สีตะปันย์	กรรมการ เลขานุการ และรองกรรมการ อำนวยการ

### คณะกรรมการดำเนินการชุดที่ 3 (พ.ศ. 2518)

1. ศ.ดร.บรรเจิด	คติการ	ประธานกรรมการ
2. นายเฉลียว	พิศลยบุตร	รองประธานกรรมการ
3. พ.ต.อ.อรัญ	สมบูรณ์สุข	รองประธานกรรมการ
4. น.อ.สุนทร	วงศาโรจน์ รน.	กรรมการและกรรมการอำนวยการ
5. นายธนา	สุวรรณโกสม	กรรมการและรองกรรมการอำนวยการ
6. นายเทพ	สุนทรสารทูล	กรรมการ
7. น.ส.นวลใย	รามโกมุท	กรรมการ
8. นายศักดิ์ศิริ	มากศิริ	กรรมการ
9. ร.อ.หญิงจวิศมน	คีตะปັນย์	กรรมการ เลขานุการ และรองกรรมการอำนวยการ

### คณะกรรมการดำเนินการชุดที่ 4 (พ.ศ. 2519)

1. นายอดุล	นิยมวิภาค	ประธานกรรมการ
2. นายเฉลียว	พิศลยบุตร	รองประธานกรรมการ
3. พ.ต.อ.อรัญ	สมบูรณ์สุข	รองประธานกรรมการ
4. น.อ.สุนทร	วงศาโรจน์ รน.	กรรมการและกรรมการอำนวยการ
5. นายธนา	สุวรรณโกสม	กรรมการและรองกรรมการอำนวยการ
6. นายศักดิ์ศิริ	มากศิริ	กรรมการ
7. น.ส.นวลใย	รามโกมุท	กรรมการ
8. นายคณิน	บุญสุวรรณ	กรรมการ
9. นายประพัฒน์	วิรัตน์นันท์	กรรมการ
10. นายเทพ	สุนทรสารทูล	กรรมการ
11. ดร.สดชื่น	ชัยประสาธน์	กรรมการและเลขานุการ

### คณะกรรมการดำเนินการชุดที่ 5 (พ.ศ. 2520)

1. นายอดุล	นิยมวิภาค	ประธานกรรมการ
2. ศ.ดร.บรรเจิด	คติการ	รองประธานกรรมการ
3. นายเฉลียว	พิศลยบุตร	รองประธานกรรมการ
4. พ.ต.อ.อรัญ	สมบูรณ์สุข	รองประธานกรรมการ
5. น.อ.สุนทร	วงศาโรจน์ รน.	กรรมการและกรรมการอำนวยการ
6. นายธนา	สุวรรณโกสม	กรรมการและรองกรรมการอำนวยการ
7. นายศักดิ์ศิริ	มากศิริ	กรรมการ
8. น.ส.นวลใย	รามโกมุท	กรรมการ
9. นายคณิน	บุญสุวรรณ	กรรมการ
10. นายประพัฒน์	วิรัตน์นันท์	กรรมการ



11. นายเทพ	สุนทรสารทูล	กรรมการ
12. นายเต็มใจ	สุวรรณทัต	กรรมการ
13. นายสมชาติ	อินทรทูล	กรรมการ
14. นายเชิดเชลลง	ชิตชวนกิจ	กรรมการ
15. ดร.สดชื่น	ชัยประสาธน์	กรรมการและเลขานุการ

#### คณะกรรมการดำเนินการชุดที่ 6 (พ.ศ. 2521)

1. ศ.ดร.บรรเจิด	คดีการ	ประธานกรรมการ
2. พ.ศ.อ.อรัญ	สมบูรณ์สุข	รองประธานกรรมการคนที่ 1
3. ศ.ดร.ประสาธ	หลักศิลา	รองประธานกรรมการคนที่ 2
4. นายพร	อุดมพงษ์	รองประธานกรรมการคนที่ 3
5. นายธนา	สุวรรณโกสม	กรรมการ
6. น.อ.สุนทร	วงศาโรจน์ รน.	กรรมการ
7. นายเต็มใจ	สุวรรณทัต	กรรมการ
8. นายเชิดเชลลง	ชิตชวนกิจ	กรรมการ
9. นายศักดิ์ศิริ	มากศิริ	กรรมการ
10. นายเฉลียว	พิศลยบุตร	กรรมการ
11. นายสัมฤทธิ์	ลำเจียก	กรรมการ
12. นายสมพงษ์	จิระนนท์	กรรมการ
13. พ.ศ.อ.ขจร	สุชาติานนท์	กรรมการ
14. นายเทพ	สุนทรสารทูล	กรรมการ
15. น.ส.เหมยอิง	อมรวงูร	กรรมการและเลขานุการ

#### คณะกรรมการดำเนินการชุดที่ 7 (พ.ศ. 2522)

1. ศ.ดร.บรรเจิด	คดีการ	ประธานกรรมการ
2. พ.ศ.อ.อรัญ	สมบูรณ์สุข	รองประธานกรรมการคนที่ 1
3. ดร.บุญธรรม	สมบูรณ์สงค์	รองประธานกรรมการคนที่ 2
4. น.อ.สุนทร	วงศาโรจน์ รน.	รองประธานกรรมการคนที่ 3
5. ศ.ดร.ประสาธ	หลักศิลา	กรรมการ
6. นายพร	อุดมพงษ์	กรรมการ
7. นายธนา	สุวรรณโกสม	กรรมการ
8. นายเต็มใจ	สุวรรณทัต	กรรมการ
9. นายสัมฤทธิ์	ลำเจียก	กรรมการ
10. นายสมพงษ์	จิระนนท์	กรรมการ
11. พ.ศ.อ.ขจร	สุชาติานนท์	กรรมการ
12. นายเทพ	สุนทรสารทูล	กรรมการ
13. นายสังัด	บุญโนทก	กรรมการ

14. ร.อ.กมล	พยัคฆะนิธิ	กรรมการ
15. น.ส.เหมยอิง	อมรวงูร	กรรมการและเลขานุการ

#### คณะกรรมการดำเนินการชุดที่ 8 (พ.ศ. 2523)

1. ศ.ดร.บรรเจิด	คดีการ	ประธานกรรมการ
2. พ.ต.อ.อรัญ	สมบูรณ์สุข	รองประธานกรรมการคนที่ 1
3. ดร.บุญธรรม	สมบูรณ์สงค์	รองประธานกรรมการคนที่ 2
4. น.อ.สุนทร	วงศาโรจน์ รน.	รองประธานกรรมการคนที่ 3
5. ผศ.เต็มใจ	สุวรรณทัต	กรรมการ
6. นายธนา	สุวรรณโกสม	กรรมการ
7. นายสงัด	บุญโนทก	กรรมการ
8. นายสัมฤทธิ์	ลำเจียก	กรรมการ
9. นายเทพ	สุนทรสารทูล	กรรมการ
10. พล.ต.ต.ผ่อง	ปลัดรักษา	กรรมการ
11. พ.ต.อ.ขจร	สุชาติานนท์	กรรมการ
12. รศ.นพ.วีระพงษ์	ฉัตรานนท์	กรรมการ
13. นายสมพงษ์	จิระนนท์	กรรมการ
14. นายศักดิ์ศิริ	มากศิริ	กรรมการ
15. น.ส.ศรีลัษ	จันสัจชัย	กรรมการและเลขานุการ

#### คณะกรรมการดำเนินการชุดที่ 9 (พ.ศ. 2524)

1. ผศ.เต็มใจ	สุวรรณทัต	ประธานกรรมการ
2. ศ.ดร.บรรเจิด	คดีการ	รองประธานกรรมการคนที่ 1
3. ดร.บุญธรรม	สมบูรณ์สงค์	รองประธานกรรมการคนที่ 2
4. รศ.นพ.วีระพงษ์	ฉัตรานนท์	กรรมการ
5. นายวรเทพ	ไวทยาวิโรจน์	กรรมการ
6. พล.ร.ต.สุนทร	วงศาโรจน์	กรรมการ
7. พล.ต.ต.อรัญ	สมบูรณ์สุข	กรรมการ
8. พ.ต.อ.วิเชียร	แก้วเกตุ	กรรมการ
9. พ.ต.อ.ขจร	สุชาติานนท์	กรรมการ
10. นายสัมฤทธิ์	ลำเจียก	กรรมการ
11. นายสวัสดิ์	จันทหาร	กรรมการ
12. นายประพัฒน์	วิรัตน์านนท์	กรรมการ
13. นายสมศักดิ์	จรุงธนาภิบาล	กรรมการ
14. นายสมพงษ์	เอี่ยมวิริยาวัฒน์	กรรมการ
15. น.ส.ศรีลัษ	จันสัจชัย	กรรมการและเลขานุการ

### คณะกรรมการดำเนินการชุดที่ 10 (พ.ศ. 2525)

1. ผศ.เต็มใจ	สุวรรณทัต
2. ศ.ดร.บรรเจิด	คติการ
3. ดร.บุญธรรม	สมบูรณ์สงค์
4. พล.ต.ต.อรัญ	สมบูรณ์สุข
5. พล.ร.ต.สุนทร	วงศาโรจน์
6. พ.ต.อ.ขจร	สุชาติานนท์
7. พ.ต.อ.วิเชียร	แก้วเกตุ
8. นายสัมฤทธิ์	ลำเจียก
9. รศ.นพ.วีระพงษ์	ฉัตรานนท์
10. นายประพัฒน์	วิรัตน์านนท์
11. นายสวัสดิ์	จันทหาร
12. นายสมพงษ์	เอี่ยมวิริยวัฒน์
13. นายวรเทพ	ไวทยาวิโรจน์
14. นายสมศักดิ์	จรุงชนาภิบาล
15. น.ส.ศรีลย์	จันส์ญชัย

ประธานกรรมการ

รองประธานกรรมการคนที่ 1

รองประธานกรรมการคนที่ 2

รองประธานกรรมการคนที่ 3

กรรมการ

กรรมการ

กรรมการ

กรรมการ

กรรมการ

กรรมการ

กรรมการ

กรรมการ

กรรมการ

กรรมการ

กรรมการและเลขานุการ

### คณะกรรมการดำเนินการชุดที่ 11 (พ.ศ. 2526)

1. ผศ.เต็มใจ	สุวรรณทัต
2. ศจ.ดร.บรรเจิด	คติการ
3. นายสัมฤทธิ์	ลำเจียก
4. รศ.นพ.วีระพงษ์	ฉัตรานนท์
5. นายวรเทพ	ไวทยาวิโรจน์
6. นายประพัฒน์	วิรัตน์านนท์
7. พ.ต.อ.ขจร	สุชาติานนท์
8. นายสวัสดิ์	จันทหาร
9. นายสมพงษ์	เอี่ยมวิริยวัฒน์
10. นายไพเราะ	ไพโรจน์ันต์
11. นพ.บุญสืบ	ชัยอนันต์
12. พ.ต.ท.นิพนธ์	ศิริวงศ์
13. นายสมศักดิ์	จรุงชนาภิบาล
14. น.ส.อารี	มุกรานนท์
15. น.ส.ศรีลย์	จันส์ญชัย

ประธานกรรมการ

รองประธานกรรมการคนที่ 1

รองประธานกรรมการคนที่ 2

รองประธานกรรมการคนที่ 3

รองประธานกรรมการคนที่ 4

กรรมการ

กรรมการ

กรรมการ

กรรมการ

กรรมการ

กรรมการ

กรรมการ

กรรมการ

กรรมการ

กรรมการและเลขานุการ

### คณะกรรมการดำเนินการชุดที่ 12 (พ.ศ. 2527)

1. นายประพัฒน์	วิรัตน์านนท์
2. นพ.บุญสืบ	ชัยอนันต์

ประธานกรรมการ

รองประธานกรรมการคนที่ 1

3. นายไพเราะ	ไพโรจน์	รองประธานกรรมการคนที่ 2
4. พล.ต.ต.เฉลิมศักดิ์	โรจนประดิษฐ์	รองประธานกรรมการคนที่ 3
5. นายพจน์	เพชรบุรี	รองประธานกรรมการคนที่ 4
6. นายสัมฤทธิ์	ลำเจียก	กรรมการ
7. ศ.ดร.บรรเจิด	คติการ	กรรมการ
8. ผศ.เต็มใจ	สุวรรณทัต	กรรมการ
9. พ.ต.ท.นิพนธ์	ศิริวงศ์	กรรมการ
10. นายวรินทร์	ไวทยาวิโรจน์	กรรมการ
11. นายสุทธิ	ภิบาลแทน	กรรมการ
12. นายสมเจตน์	เพชรวารี	กรรมการ
13. นายประดู่	สุวรรณไทรย์	กรรมการ
14. ร.ต.อ.สุรัชย์	ภาณุรัตน์	กรรมการ
15. น.ส.อารี	มกรานนท์	กรรมการและเลขานุการ

#### คณะกรรมการดำเนินการชุดที่ 13 (พ.ศ. 2528)

1. พล.ต.ต.เฉลิมศักดิ์	โรจนประดิษฐ์	ประธานกรรมการ
2. ศ.ดร.บรรเจิด	คติการ	รองประธานกรรมการคนที่ 1
3. นายประพัฒน์	วิรัตน์นันท์	รองประธานกรรมการคนที่ 2
4. ผศ.เต็มใจ	สุวรรณทัต	รองประธานกรรมการคนที่ 3
5. นายไพเราะ	ไพโรจน์	รองประธานกรรมการคนที่ 4
6. นายสัมฤทธิ์	ลำเจียก	กรรมการ
7. นายสมเจตน์	เพชรวารี	กรรมการ
8. นายเจิม	สืบขจร	กรรมการ
9. นายสมศักดิ์	จรุงชนภิบาล	กรรมการ
10. นายปราโมทย์	สรวมนาม	กรรมการ
11. นายสุชาติ	นันทะแก้ว	กรรมการ
12. ร.ต.อ.สุรัชย์	ภาณุรัตน์	กรรมการ
13. นายประดู่	สุวรรณไทรย์	กรรมการ
14. พ.ต.ต.สุรพล	ทวนทอง	กรรมการ
15. นายเสกสรร	ศุภแสง	กรรมการและเลขานุการ

#### คณะกรรมการดำเนินการชุดที่ 14 (พ.ศ. 2529)

1. นายไพเราะ	ไพโรจน์	ประธานกรรมการ
2. พล.ต.ต.เฉลิม	โรจนประดิษฐ์	รองประธานกรรมการคนที่ 1
3. ผศ.เต็มใจ	สุวรรณทัต	รองประธานกรรมการคนที่ 2
4. นายปราโมทย์	สรวมนาม	รองประธานกรรมการคนที่ 3
5. ศ.ดร.บรรเจิด	คติการ	รองประธานกรรมการคนที่ 4

6. นายประพัฒน์	วิรัตน์นันท์	กรรมการ
7. นายเจิม	สืบขจร	กรรมการ
8. นายสมศักดิ์	จรุงธนาภิบาล	กรรมการ
9. นายเสกสรร	ศุภแสง	กรรมการ
10. พ.ต.ต.สุรพล	ทวนทอง	กรรมการ
11. พ.ต.อ.วิชัย	พึงสัมพันธ์	กรรมการ
12. นางธรรมบุญ	บุญประสาน	กรรมการ
13. ร.ต.อ.สุรชัย	ภาณุรัตน์	กรรมการ
14. นายโกเมศ	จันทร์เกษ	กรรมการ
15. นายเฉลิมพล	ดุสิตสัมพันธ์	กรรมการ

อภินันทนาการจาก



บริการทุกระดับ ประทับใจ  
ธนาคารกสิกรไทย จำกัด  
สาขาเทเวศร์



บริษัทเงินทุน เอราวัณทรัสต์ จำกัด  
**Erawan Trust Co., Ltd.**

ห้อง 425-428 ศูนย์การค้าสยาม ถนนพระราม 1 กรุงเทพฯ 5

โทร. 251-1927-9, 251-3191-5, 251-5951, 252-1747

# งานด่วนงานปราณีต

สั่งพิมพ์ที่

# แสงทองการพิมพ์

19/29-50 ซอยปรียานนท์ ถนนสาธุประดิษฐ์ อ.ยานนาวา  
กรุงเทพฯ 10120 โทร. 2946137

อภินันทนาการจาก



## ภักดีการพิมพ์

547-547/1 ถนนจักรพรรดิพงษ์

เขตป้อมปราบฯ กรุงเทพมหานคร 10100

โทร. 224-1766, 223-4449

ดำเนินการโดย

นายภักดี มีสุวรรณค์

เจ้าของและผู้จัดการ



บริษัทเงินทุน ไฟแนนซ์ทรัสต์ จำกัด  
FINANCIAL TRUST COMPANY LIMITED

19/6 ถนนงามวงศ์วาน ตรงข้ามมหาวิทยาลัยเกษตรศาสตร์  
บางเขน กรุงเทพฯ 10900 โทร. 579-0213-6

**พิมพ์ที่**

ห้างหุ้นส่วนจำกัด ป. สัมพันธ์พาณิชย์

โทร. 2412321

**นายประวิทย์ มาตกุลรัตน์**

ผู้พิมพ์ผู้โฆษณา

พ.ศ. 2530

1918

1919

1920

1921

1922