

สหกรณ์ แปลว่าการทำด้วยกัน.

หมายถึงพนักงานกำลังผู้ทำงานเกี่ยวข้องกับ
กระทำงานที่เกี่ยวข้องกันนั้นให้รักพร้อม
กันทุกคาน และต้องกระทำงานนั้นควย
ความรู้ความสามารถ ควยความซื่อสัตย์
สุจริต ควยความเมตตาหวังดี เอื้อเพื่อ
เนื้อแ่แก่กันและกันควย จึงจะเป็นสหกรณ์
แท้ ซึ่งมีแต่ความเจริญก้าวหน้า และ
อำนวยประโยชน์ที่พึงประสงค์แต่ฝ่าย
เดียว.

พระค้ำหนักจิตรลการโหราน

วันที่ 26 มีนาคม พุทธศักราช 2527

สารบัญ

หน้า

สารสันจากคณะกรรมการดำเนินการ	3
รายนามคณะกรรมการดำเนินการ	5
กิจกรรมเพื่อสมาชิก ปี 2530	11
การประชุมใหญ่สามัญประจำปี 2531	19
วาระที่ 1 เรื่องที่ประธานแจ้งให้ทราบ	23
วาระที่ 2 รับรองรายงานการประชุมใหญ่สามัญประจำปี 2530	25
วาระที่ 3 รับทราบการรับสมาชิกเข้าใหม่	33
วาระที่ 4 รับทราบรายงานผลการดำเนินกิจการประจำปี 2530	35
วาระที่ 5 พิจารณาอนุมัติงบดุลประจำปี 2530	57
วาระที่ 6 พิจารณาจัดสรรกำไรสุทธิประจำปี 2530	69
วาระที่ 7 พิจารณากำหนดวงเงินกู้ยืมหรือค้ำประกันประจำปี 2531	71
วาระที่ 8 พิจารณาอนุมัติแผนงานและงบประมาณประจำปี 2531	73
วาระที่ 9 การเลือกตั้งกรรมการดำเนินการ	83
วาระที่ 10 เรื่องอื่น ๆ	85
ภาคผนวก	86
ระเบียบสำนักนายกรัฐมนตรีว่าด้วยการจัดสวัสดิการ ภายในส่วนราชการ พ.ศ. 2530	90
รายละเอียดการถือหุ้น การจัดสรรเงินปันผลและส่วนลดค่าแบบพิมพ์	106
ทำเนียบคณะกรรมการดำเนินการ	120

สถาบันคณะกรรมการดำเนินการ ชุมนุมสหกรณ์ออมทรัพย์แห่งประเทศไทย จำกัด

ชุดที่ 15 ปี 2530

เรียน ประธานกรรมการสหกรณ์ออมทรัพย์

คณะกรรมการดำเนินการ ชุดที่ 15 ปี 2530 ขอต้อนรับประธานกรรมการสหกรณ์ออมทรัพย์และผู้แทนสหกรณ์สมาชิก ในการเข้าร่วมประชุมใหญ่สามัญประจำปี 2531 ของชุมนุมสหกรณ์ออมทรัพย์แห่งประเทศไทย จำกัด ในโอกาสนี้ คณะกรรมการดำเนินการขอเรียนผลการดำเนินการในปี 2530 ซึ่งเป็นปีที่ชุมนุมสหกรณ์ฯ ดำเนินกิจการครบ 15 ปีบริบูรณ์

คงเป็นที่ประจักษ์แก่ท่านทั้งหลายแล้วว่า การก่อตั้งชุมนุมสหกรณ์ออมทรัพย์แห่งประเทศไทย จำกัด เมื่อปี 2515 ด้วยความมุ่งหมายที่จะให้ขบวนการสหกรณ์ออมทรัพย์มีสถาบันกลางของตนเอง เพื่อเป็นศูนย์กลางทางการเงิน ทางวิชาการ การจัดหาเครื่องเขียนแบบพิมพ์ การตรวจสอบกิจการ และบริการอื่น ๆ เกี่ยวกับการบริหารงานของสหกรณ์ออมทรัพย์ นั้น ในปัจจุบันความมุ่งหมายดังกล่าวได้สัมฤทธิ์ผลอย่างเห็นได้ชัด โดยชุมนุมสหกรณ์ออมทรัพย์ฯ สามารถอำนวยความสะดวกด้านต่าง ๆ แก่สหกรณ์สมาชิกได้ทุกด้านตามความมุ่งหมายและมีความเป็นปึกแผ่นมั่นคงโดยมีสหกรณ์สมาชิก 411 สหกรณ์ มีสินทรัพย์รวม 149 ล้านบาท อันเกิดจากทุนของชุมนุมสหกรณ์เอง 28 ล้านบาท ซึ่งในจำนวนนี้เป็นทุนเรือนหุ้น 19 ล้านบาท เงินสำรองและทุนสะสม 4 ล้านบาท จัดว่าเป็น 15 ปี ของการสร้างตัวและการเจริญเติบโตอย่างมั่นคงของชุมนุมสหกรณ์ออมทรัพย์แห่งประเทศไทย จำกัด

ในปี 2530 ท่ามกลางอุปสรรคหลายประการ ทั้งในด้านผลกระทบจากภาวะตลาดการเงินและข้อจำกัดเกี่ยวกับแหล่งทุนและการลงทุน คณะกรรมการดำเนินการได้พยายามบริหารงานพื้นฝ้าอุปสรรคต่าง ๆ ด้วยความรอบคอบ เป็นผลให้ชุมนุมสหกรณ์ออมทรัพย์สามารถเพิ่มบริการด้านต่าง ๆ อำนวยประโยชน์แก่สหกรณ์สมาชิกได้มากกว่าปีที่ผ่านมา ทั้งในด้านการให้เงินกู้ การจำหน่ายแบบพิมพ์ การจัดประชุมสัมมนาทางวิชาการ และบริการตรวจสอบกิจการที่เพิ่มขึ้น ในขณะเดียวกันได้สร้างความก้าวหน้าทางการเงินให้มีสินทรัพย์รวมเพิ่มขึ้นจากปีก่อนร้อยละ 33.39 ควบคู่กันไปกับการสร้างศรัทธาต่อสหกรณ์สมาชิกซึ่งทำให้สามารถระดมทุนในรูปทุนเรือนหุ้น และตัวสัญญาใช้เงินเพิ่มขึ้นจากปีก่อนร้อยละ 54.02 และ 34.52 ตามลำดับ ในด้านการเพิ่มประสิทธิภาพการดำเนินงานก็ได้รับผลสำเร็จอย่างดี โดยสามารถให้บริการแก่สมาชิกเพิ่มขึ้นกว่าเดิมในค่าใช้จ่ายที่มีสัดส่วนต่ำลง เป็นผลให้อัตรากำไรเพิ่มขึ้นเป็นประโยชน์แก่การปันผลสู่สมาชิก และเพิ่มทุนของชุมนุมสหกรณ์ได้ในอัตรากว่าทุกปีที่ผ่านมา ดังปรากฏรายละเอียดในรายงานกิจการประจำปี 2530

คณะกรรมการดำเนินการชุดนี้ได้พยายามดำเนินการตามข้อสังเกตและข้อเสนอแนะของผู้แทนสหกรณ์สมาชิก ซึ่งเสนอในที่ประชุมใหญ่ปีก่อนให้ลุล่วงไปหลายประการในส่วนที่ไม่ขัดกับกฎหมาย ระเบียบข้อบังคับ และความจำเป็นในด้านบริหาร เช่น ออกจดหมายข่าวรายเดือน และเอกสารเผยแพร่ข่าวสาร ข้อความรู้แก่สหกรณ์สมาชิกและบุคคลอื่น จัดให้มีผู้สอบบัญชีรับอนุญาตเป็นผู้ตรวจสอบภายใน จัดพิมพ์ข้อบังคับของชุมนุมสหกรณ์ส่งให้แก่สหกรณ์สมาชิกโดยทั่วถึง จำแนกรายได้และต้นทุนค่าใช้จ่ายเกี่ยวกับการตรวจสอบกิจการและการจำหน่ายแบบพิมพ์ให้เห็นชัดเจน เป็นต้น นอกจากนี้ได้พยายามจัดสรรทุน

การศึกษาสำหรับโรงเรียนต่าง ๆ เพิ่มขึ้นจาก 60,000 บาท ในปีก่อนเป็น 148,000 บาท ในปี 2531 ซึ่งทำให้กระจายความช่วยเหลือของชุมนุมสหกรณ์ไปทั่วทุกภาคของประเทศ เป็นประโยชน์ทั้งสถาบันการศึกษาและชุมชนโดยกว้างขวางยิ่งขึ้น

ในฐานะที่ชุมนุมสหกรณ์ออมทรัพย์ฯ เป็นผู้แทนของสหกรณ์สมาชิก ได้ทราบความเดือดร้อนของสหกรณ์สมาชิกจำนวนมากกรณีขอจดทะเบียนแก้ไขเพิ่มเติมข้อบังคับที่ค้างอยู่เป็นเวลานาน ซึ่งทำให้สหกรณ์และสมาชิกเสียประโยชน์ จึงได้มีหนังสือติดต่อขอให้กระทรวงเกษตรและสหกรณ์พิจารณาหาทางแก้ไขเพื่อให้การจดทะเบียนแก้ไขเพิ่มเติมข้อบังคับลุล่วงไปโดยรวดเร็วยิ่งขึ้น รวมทั้งได้ตั้งคณะทำงานพิจารณาโครงสร้างข้อบังคับและระเบียบฉบับใหม่ที่นายทะเบียนสหกรณ์กำหนดให้ถือใช้ เพื่อเสนอข้อสังเกตเกี่ยวกับผลกระทบอันเป็นปัญหาและอุปสรรคต่อการพัฒนาธุรกิจของสหกรณ์ออมทรัพย์ด้วยแล้ว

ถึงแม้ว่าชุมนุมสหกรณ์ออมทรัพย์แห่งประเทศไทย จำกัด ได้เจริญเติบโตมาโดยลำดับ และมีความเข้มแข็งมั่นคงมากขึ้นในปัจจุบันก็ตาม แต่ชุมนุมสหกรณ์ฯ ยังจะต้องขยายตัวเจริญก้าวหน้าต่อไปเพื่ออำนวยความสะดวกแก่สหกรณ์สมาชิกตามความต้องการที่เพิ่มขึ้นโดยไม่หยุดยั้ง อันเนื่องจากความเจริญเติบโตของขบวนการสหกรณ์ออมทรัพย์ที่กำลังก้าวไกล โดยเฉพาะการขยายขนาดของบริการต่าง ๆ เพิ่มขึ้น การบริหารอย่างมีประสิทธิภาพทันต่อเหตุการณ์และสนองความต้องการของสหกรณ์สมาชิกอย่างเพียงพอ ซึ่งความสำเร็จจะเกิดขึ้นได้ย่อมจะต้องได้รับความร่วมมือร่วมใจอย่างแท้จริงของสหกรณ์สมาชิกและความสามารถของผู้บริหารที่จะดำเนินการต่อไป

ในโอกาสสิ้นสุดวาระของคณะกรรมการดำเนินการชุดที่ 15 นี้ คณะกรรมการดำเนินการขอขอบคุณสหกรณ์สมาชิกทั้งหลายในการให้ความร่วมมือสนับสนุนการดำเนินงานของชุมนุมสหกรณ์ฯ อย่างดียิ่ง ทั้งโดยการลงทุนและการใช้บริการ ทำให้การบริหารชุมนุมสหกรณ์ฯ บรรลุผลดีเกินกว่าเป้าหมายขอขอบคุณบรรดาเจ้าหน้าที่ของชุมนุมสหกรณ์ในการปฏิบัติหน้าที่ด้วยความตั้งใจเต็มกำลังความสามารถทำงานดำเนินไปได้โดยเรียบร้อยและขอขอบคุณที่ปรึกษา รวมทั้งส่วนราชการและหน่วยงานต่าง ๆ โดยเฉพาะ กรมส่งเสริมสหกรณ์และกรมตรวจบัญชีสหกรณ์ ในความร่วมมือช่วยเหลือและให้ข้อเสนอแนะที่เป็นประโยชน์ ทำให้การดำเนินงานของชุมนุมสหกรณ์ฯ บรรลุผลตามความมุ่งหมายทุกประการ

ขอแสดงความนับถือ

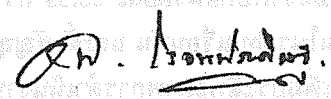
พล.ต.ต. 

(เฉลิม โรจนประดิษฐ์)

ประธานกรรมการ
ชุมนุมสหกรณ์ออมทรัพย์แห่งประเทศไทย จำกัด

รายนามคณะกรรมการดำเนินการ ชุดที่ 15 ปี 2530

ที่ปรึกษา

- | | |
|--------------------|-----------|
| 1. ศจ.เทพ | ไสยานนท์ |
| 2. รศ.ประพันธ์พงศ์ | เวชชาชีวะ |
| 3. นายอนันต์ | ชำนาญกิจ |
| 4. นายสมจิตต์ | ศุภบรรพต |

คณะกรรมการดำเนินการ

- | | |
|--------------------|--------------|
| 1. พล.ต.ต.เฉลิม | โรจนประดิษฐ์ |
| 2. ศจ.ดร.บรรเจิด | คติการ |
| 3. นายไพเราะ | ไพโรจน์ |
| 4. นายปราโมทย์ | สรวมนาม |
| 5. ดร.อำนาจ | โรจนไพบูลย์ |
| 6. พ.ต.อ.วิชัย | พึงสัมพันธ์ |
| 7. ผศ. โกเมศ | จันทร์เกษ |
| 8. ร.ต.อ. สุรัชย์ | ภาณุรัตน์ |
| 9. นางธรรมบุญ | บุญประสาน |
| 10. ผศ. เต็มใจ | สุวรรณทัต |
| 11. นายทวีศักดิ์ | กริหานันท์ |
| 12. นายประพัฒน์ | วิรัตน์นันท์ |
| 13. นายเจิม | สีบขจร |
| 14. พล.ต.ต. อนันต์ | คงกรุต |
| 15. นายเฉลิมพล | คุณสัมพันธ์ |

ประธานกรรมการ

- รองประธานกรรมการ คนที่ 1
รองประธานกรรมการ คนที่ 2
รองประธานกรรมการ คนที่ 3
รองประธานกรรมการ คนที่ 4
- กรรมการ
กรรมการ
กรรมการ
กรรมการ
กรรมการ
กรรมการ
กรรมการ
กรรมการ
กรรมการ
กรรมการ
กรรมการ
กรรมการ
กรรมการ
กรรมการ
กรรมการ
กรรมการและเลขานุการ

กรรมการอำนวยการ

- | | |
|-------------------|--------------|
| 1. นายเจิม | สีบขจร |
| 2. นายประพัฒน์ | วิรัตน์นันท์ |
| 3. พล.ต.ต. อนันต์ | คงกรุต |

อนุกรรมการการศึกษา

- | | |
|-----------------|-------------|
| 1. นายทวีศักดิ์ | กริหานันท์ |
| 2. ผศ. โกเมศ | จันทร์เกษ |
| 3. นายเฉลิมพล | คุณสัมพันธ์ |

อนุกรรมการประชาสัมพันธ์

- | | |
|-------------------|-----------|
| 1. ผศ. โกเมศ | จันทร์เกษ |
| 2. ร.ต.อ. สุรัชย์ | ภาณุรัตน์ |
| 3. นางธรรมบุญ | บุญประสาน |

กรรมการอำนวยการ

- รองกรรมการอำนวยการ
รองกรรมการอำนวยการ

ประธานอนุกรรมการ

- อนุกรรมการ
อนุกรรมการ

ประธานอนุกรรมการ

- อนุกรรมการ
อนุกรรมการ

๑๑๑๑ ปี ส.ส. ที่ปรึกษา

นายวิชาญ

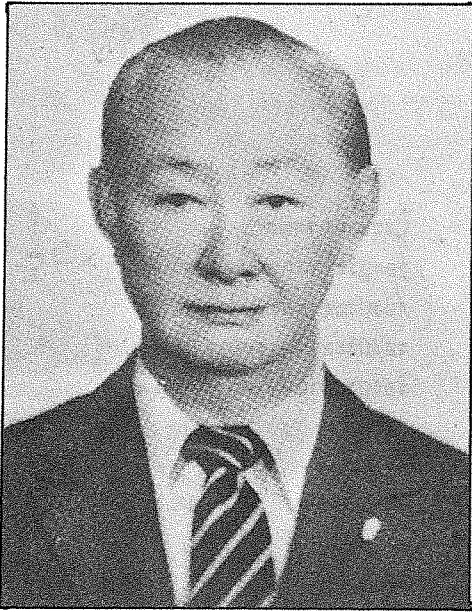

ศจ. เทพ ไสยานนทร์

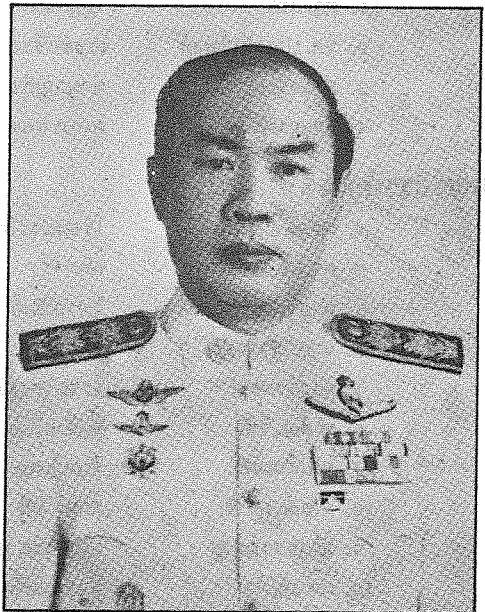

รศ. ประพันธ์พงศ์ เวชชาชีวะ



นายอนันต์ ชำนาญกิจ

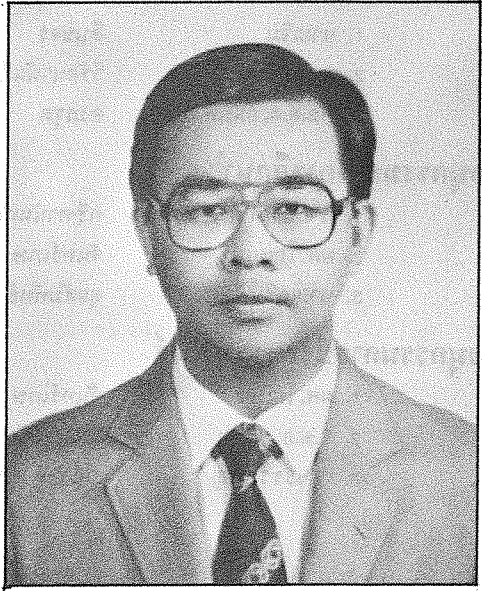

นายสมจิตต์ ศุภบรรพต

คณะกรรมการดำเนินการ ปี 2530

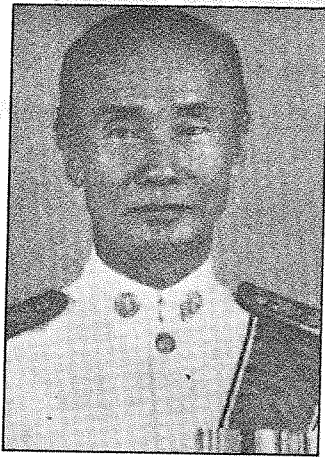

ศจ. บรรเจิด คติการ
สอ.มหาวิทยาลัยเกษตรศาสตร์ จำกัด
รองประธานกรรมการ คนที่ 1

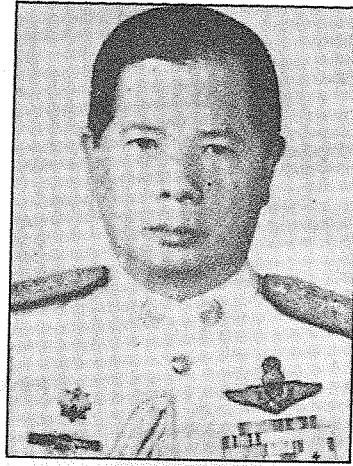

พล.ต.ต. เจริญ โรจนประดิษฐ์
สอ.ตำรวจตระเวนชายแดน จำกัด
ประธานกรรมการ

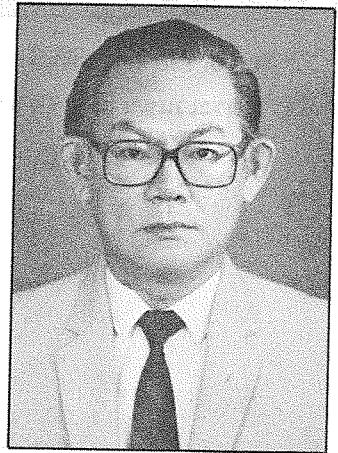

นายไพเราะ ไพโรจน์
สอ.พนักงานบริษัทการบินไทย จำกัด
รองประธานกรรมการ คนที่ 2

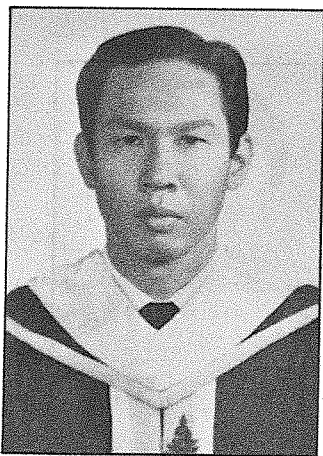

นายปราโมทย์ สรวมนาม
สอ.ครูกาญจนบุรี จำกัด
รองประธานกรรมการ คนที่ 3

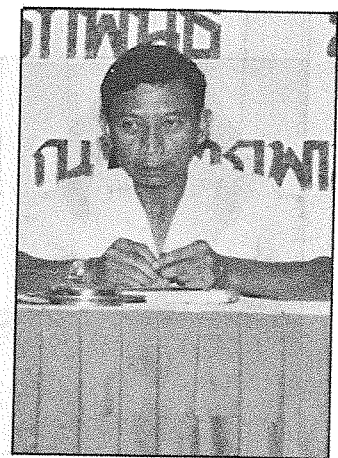

ดร. อำนาจ โรจนไพบูลย์
สอ.มหาวิทยาลัยเชียงใหม่ จำกัด
รองประธานกรรมการ คนที่ 4

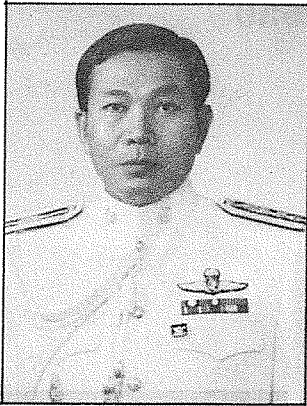

พ.ต.อ. วิชัย พิงษ์สัมพันธ์

สอ.ตำรวจตระเวนชายแดนเขต 9 จำกัด
กรรมการ

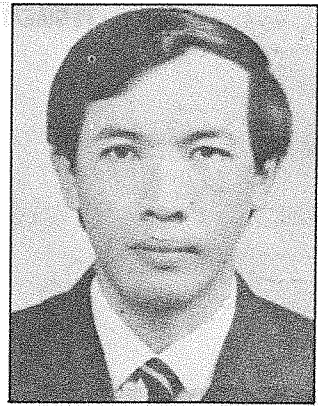

ผศ. โกเมศ จันทร์เกษ

สอ.มหาวิทยาลัยสุโขทัยธรรมาราช จำกัด
กรรมการ

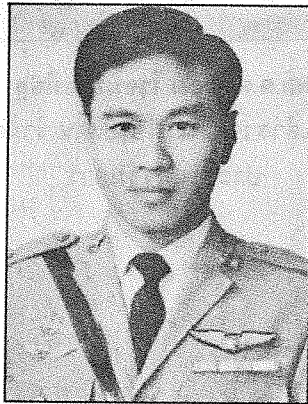

ร.ต.อ. สุรัชย์ ภาณุรัตน์

สอ.กองบินตำรวจ จำกัด
กรรมการ



นางธรรมนุญ บุญประสาน

สอ.วิชรพยาบาล
กรรมการ

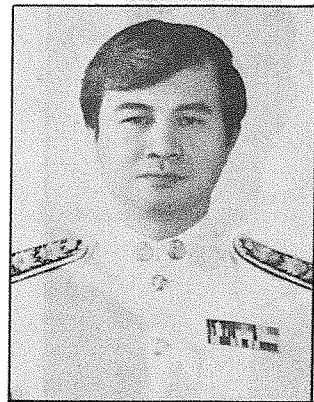

ผศ. เต็มใจ สุวรรณทัต

สอ.มหาวิทยาลัยธรรมศาสตร์ จำกัด
กรรมการ

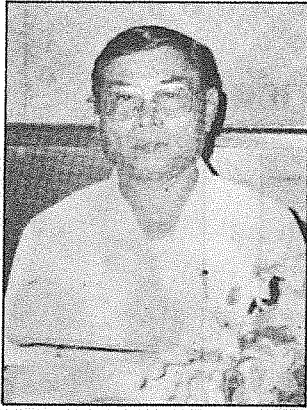

นายทวีศักดิ์ กรีฑานันทน์
สอ.ข้าราชการสหกรณ์ จำกัด
กรรมการ

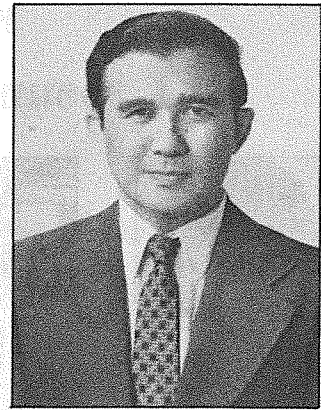

นายประพัฒน์ วัฒนานนท์
สอ.สำนักงานคณะกรรมการพัฒนาการ
เศรษฐกิจและสังคมแห่งชาติ จำกัด
กรรมการ

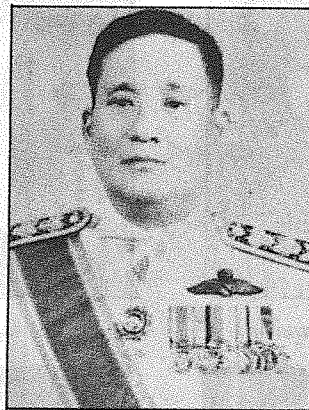

นายเจิม สิบขจร
สอ.ครูกรมสามัญศึกษา จำกัด
กรรมการ



พล.ต.ต. อนันต์ ทองกรุต
สอ.ตำรวจนครบาล จำกัด
กรรมการ

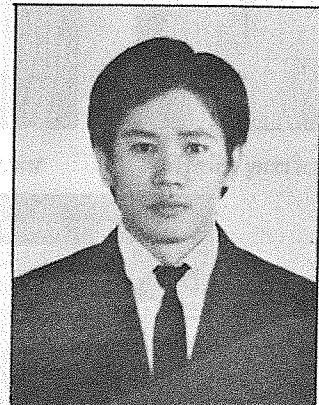

นายเฉลิมพล ดุลสัมพันธ์
สอ.สหภาพแรงงานการไฟฟ้านครหลวง จำกัด
กรรมการและเลขานุการ

เจ้าหน้าที่ชุมนุมสหกรณ์ ออมทรัพย์แห่งประเทศไทย จำกัด



น.ส.ยุติ พุทธินันท์



น.ส.จันทรประภา วิมุกตายน

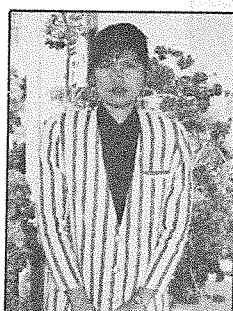

น.ส.สุพรรณิย์ แพร่ประเสริฐ

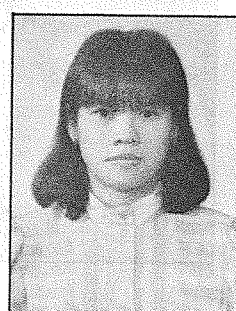

น.ส.กฤษดา ไทยภักดี



น.ส.สุกัญญา ปาลีสุทธิกุล



น.ส.สุมา พุกกำลัง

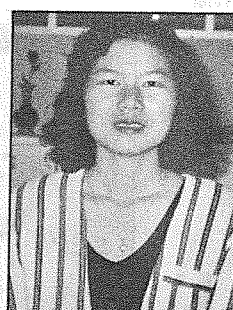

น.ส.นิตยา อนุรักษ์ดำรง



น.ส.วันนา กุลทนต์



น.ส.สารัญญา สนิทพันธุ์



น.ส.พรเพ็ญ พรคง



น.ส.อัครา บุญเรือน



น.ส.สุนันทา จิตรไชยพดกซ์



น.ส.พรเพ็ญ ประทินทอง

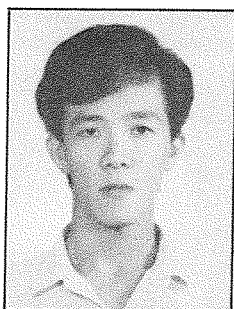

นายปรีชา นิธิโรจน์บุญญา

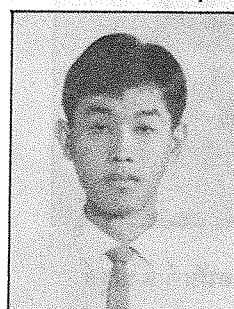

นายนพ กุลขมานนท์

กิจกรรมเพื่อสมาชิก ปี 2530

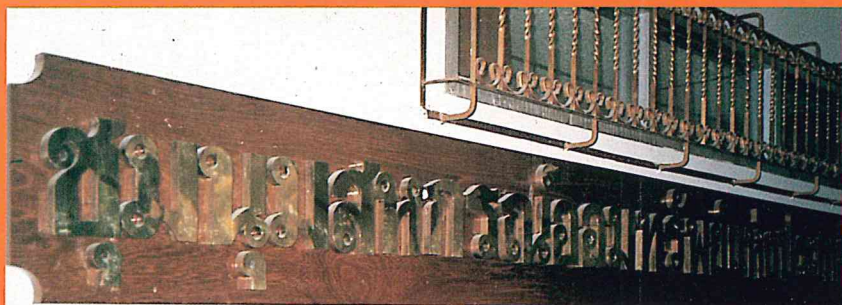

สหกรณ์ออมทรัพย์ซึ่งมีสมาชิกทุกกลุ่มอาชีพ เป็นสมาชิกของชุมนุมสหกรณ์ออมทรัพย์แห่งประเทศไทย จำกัด จำนวน 411 สหกรณ์



กิจกรรมที่สำคัญ

- เป็นศูนย์กลางทางการเงิน
- เป็นศูนย์กลางวิชาการเกี่ยวกับสหกรณ์ออมทรัพย์
- ศูนย์บริการแบบพิมพ์
- ศูนย์บริการเสริมสร้างประสิทธิภาพการดำเนินงานสหกรณ์ออมทรัพย์
- ศูนย์ข้อมูลและเผยแพร่ข่าวสาร
- ให้ทุนส่งเสริมการศึกษา

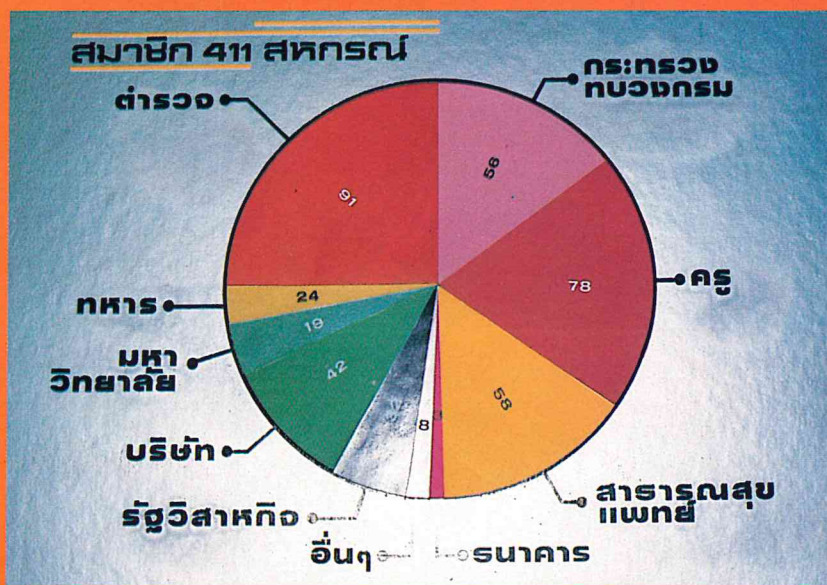

รวดเร็ว แม่นยำ
ด้วยเครื่องมือทันสมัย



ศูนย์กลางทางการเงิน

สหกรณ์สมาชิกถือหุ้น 19.2 ล้านบาท
เพิ่มขึ้นจากปีก่อนร้อยละ 54.84
สร้างฐานะความมั่นคงแก่สถาบัน
ด้วยความร่วมมือร่วมใจอย่างเหนียวแน่น
และต่อเนื่อง

ส่งเสริมการออมและการลงทุนของ
สหกรณ์สมาชิก โดยบริการรับเงินฝาก
และออกตั๋วสัญญาใช้เงินในอัตรา
ดอกเบี้ยที่สูงกว่าธนาคาร

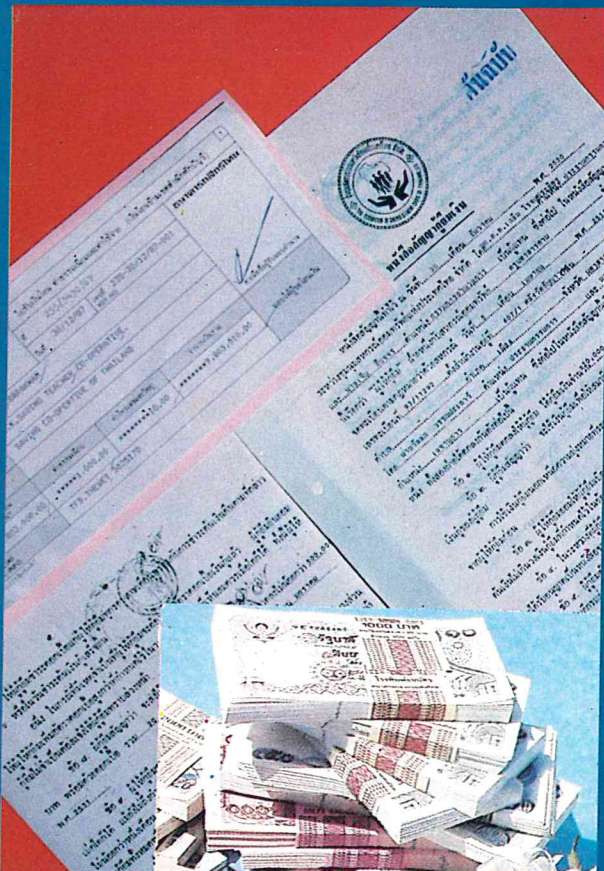

ให้เงินกู้แก่สหกรณ์สมาชิกในระหว่างปี
157.1 ล้านบาท เพิ่มขึ้นจากปีก่อน
ร้อยละ 12.54 เพิ่มขีดความสามารถของ
สหกรณ์ในการบริการด้านการเงินแก่
สมาชิกของตนได้มากขึ้น

ศูนย์กลางด้านวิชาการ



จัดประชุมสัมมนาสำหรับผู้บริหาร
สหกรณ์ออมทรัพย์ 4 หลักสูตร
เพิ่มพูนความรู้ แลกเปลี่ยนความ
คิดเห็นการบริหารสหกรณ์ออมทรัพย์
ในฐานะสถาบันการเงินให้มีประสิทธิภาพ



ศูนย์บริการแบบพิมพ์

จัดทำ และจำหน่ายแบบพิมพ์ตาม
มาตรฐานของทางราชการ เพื่อใช้ใน
งานสกรณ้ออมทรัพย์ด้วยราคา
เป็นธรรมและให้ส่วนลดในอัตราที่
เหมาะสม



รายได้จากการขายเครื่องเขียนแบบพิมพ์

จำนวนเงิน (ล้านบาท)

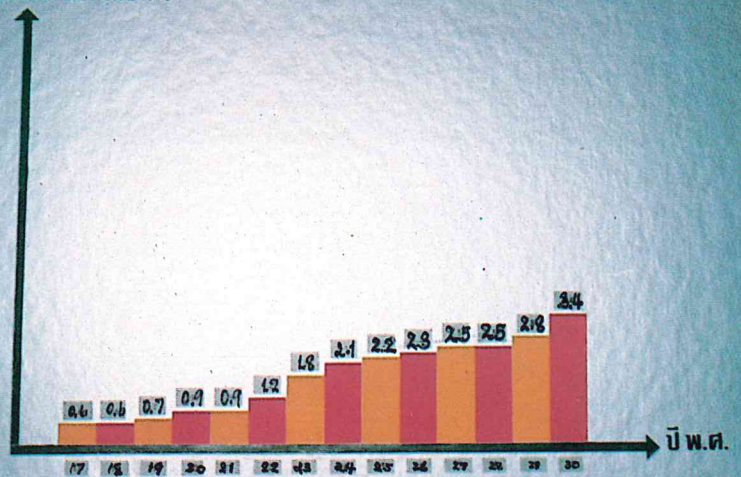



ศูนย์บริการเสริมสร้างประสิทธิภาพ
การดำเนินงานของสหกรณ์ออมทรัพย์

รับตรวจสอบกิจการสหกรณ์ออมทรัพย์
โดยเจ้าหน้าที่ที่ได้รับการฝึกฝนด้านการ
ตรวจสอบ



ให้ความรู้แก่สหกรณ์ผู้ให้บริการ
ในการใช้ประโยชน์จากการตรวจสอบ
กิจการ



เพิ่มพูนความรู้
ด้านการตรวจสอบ
แก่เจ้าหน้าที่





ร่วมจัดนิทรรศการ
วันสหกรณ์แห่งชาติ
26 ก.พ. - 2 มี.ค. 31



จดหมายข่าว
สู่สหกรณ์สมาชิก และ
ผู้สนใจเป็นประจำ
ทุกเดือน



จัดสรรทุนส่งเสริมการศึกษา

- สำหรับนักเรียนประถมและมัธยม โดยการคัดเลือกของมูลนิธิร่วมจิตต์น้อมเกล้าฯ
- สำหรับโครงการของโรงเรียนเกี่ยวกับ น้ำสะอาด อาหารกลางวัน เสื้อผ้านักเรียน และห้องสมุด

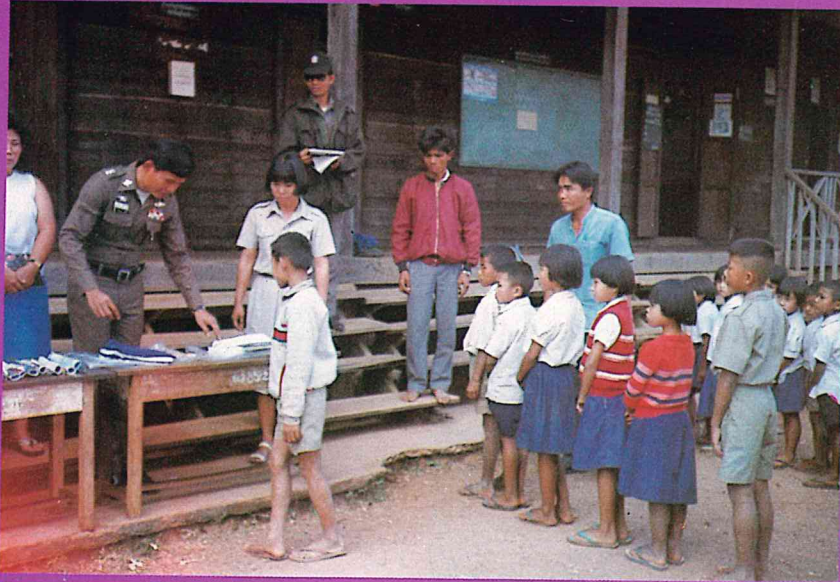

โรงเรียนในถิ่นกันดาร มี
น้ำสะอาดเพื่อการอุปโภค
บริโภค

นักเรียนในท้องถิ่นกันดาร
ได้รับความช่วยเหลือเสื้อผ้า
และเครื่องเรียน

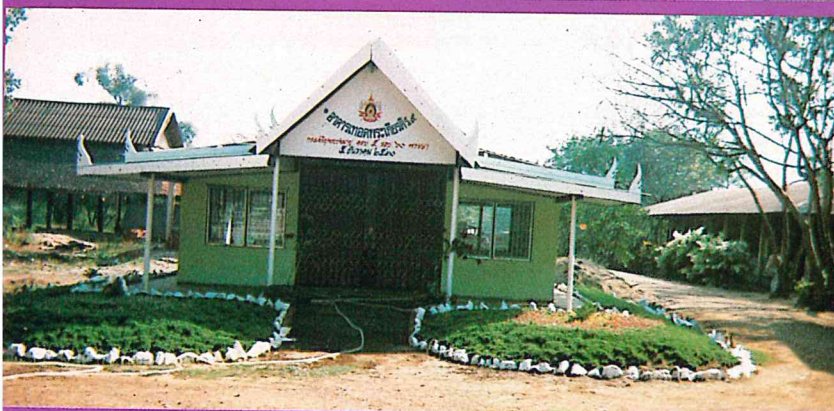

ห้องสมุดโรงเรียน
เพื่อการศึกษาของนักเรียน
และชุมชน

รายงานกิจการประจำปี



รายงานต่อผู้แทนสหกรณ์สมาชิก
ในที่ประชุมใหญ่สามัญประจำปี
ทุกปี



ครับ, ต่างก็สนใจ
ขอบคุณ.

๒๕๖๒ ๒๖ ก

พ.ร.บ. ๒๕๖๒ นี้ ๐๕

มีว่า มาตรา ๒๖ แห่ง พ.ร.บ. ๒๕๖๒ นี้ มีผลใช้บังคับตั้งแต่วันที่ ๑๕

มิถุนายน พ.ศ. ๒๕๖๒ เป็นต้นไป และให้ยกเลิกความในมาตรา ๒๖ แห่ง

- มาตรา ๑๖
- มาตรา ๑๗
- มาตรา ๑๘

มาตรา ๑๖ แห่ง พ.ร.บ. ๒๕๖๒ นี้ มีผลใช้บังคับตั้งแต่วันที่ ๑๕ มิถุนายน พ.ศ. ๒๕๖๒ เป็นต้นไป และให้ยกเลิกความในมาตรา ๑๖ แห่ง พ.ร.บ. ๒๕๖๒ นี้ มีผลใช้บังคับตั้งแต่วันที่ ๑๕ มิถุนายน พ.ศ. ๒๕๖๒ เป็นต้นไป และให้ยกเลิกความในมาตรา ๑๗ แห่ง พ.ร.บ. ๒๕๖๒ นี้ มีผลใช้บังคับตั้งแต่วันที่ ๑๕ มิถุนายน พ.ศ. ๒๕๖๒ เป็นต้นไป และให้ยกเลิกความในมาตรา ๑๘ แห่ง พ.ร.บ. ๒๕๖๒ นี้ มีผลใช้บังคับตั้งแต่วันที่ ๑๕ มิถุนายน พ.ศ. ๒๕๖๒ เป็นต้นไป

การประชุมใหญ่สามัญประจำปี

มาตรา ๑๖ แห่ง พ.ร.บ. ๒๕๖๒ นี้ มีผลใช้บังคับตั้งแต่วันที่ ๑๕ มิถุนายน พ.ศ. ๒๕๖๒ เป็นต้นไป และให้ยกเลิกความในมาตรา ๑๖ แห่ง พ.ร.บ. ๒๕๖๒ นี้ มีผลใช้บังคับตั้งแต่วันที่ ๑๕ มิถุนายน พ.ศ. ๒๕๖๒ เป็นต้นไป และให้ยกเลิกความในมาตรา ๑๗ แห่ง พ.ร.บ. ๒๕๖๒ นี้ มีผลใช้บังคับตั้งแต่วันที่ ๑๕ มิถุนายน พ.ศ. ๒๕๖๒ เป็นต้นไป และให้ยกเลิกความในมาตรา ๑๘ แห่ง พ.ร.บ. ๒๕๖๒ นี้ มีผลใช้บังคับตั้งแต่วันที่ ๑๕ มิถุนายน พ.ศ. ๒๕๖๒ เป็นต้นไป

ที่ประชุมใหญ่มหาชน

 ๑๕ มิถุนายน ๒๕๖๒

คุณธีระปิ่นประทีป นนทิย
ประธานกรรมการ

๑๕ มิถุนายน ๒๕๖๒

30 มีนาคม 2531

เรื่อง ขอให้ส่งผู้แทนเข้าร่วมประชุมใหญ่สามัญประจำปี
เรียน ประธานกรรมการสหกรณ์ออมทรัพย์สมาชิกทุกสหกรณ์

สิ่งที่ส่งมาด้วย	1) ระเบียบวาระการประชุม	1 ฉบับ
	2) งบดุลประจำปี 2530	1 ฉบับ
	3) หนังสือแต่งตั้งและมอบอำนาจผู้แทนสหกรณ์	1 ฉบับ

ด้วยสันนิบาตสหกรณ์แห่งประเทศไทย จะจัดประชุมสัมมนาสหกรณ์ออมทรัพย์ที่วราชาอาณาจักร
ณ โรงแรมเชียงใหม่พลาซ่า อำเภอเมืองเชียงใหม่ จังหวัดเชียงใหม่ ระหว่างวันที่ 19-21 พฤษภาคม 2531
ในโอกาสนี้ ชุมนุมสหกรณ์ออมทรัพย์แห่งประเทศไทย จำกัด จะได้จัดประชุมใหญ่สามัญประจำปี 2531
ในวันที่ 19 พฤษภาคม 2531 เวลา 09.00 น. โดยใช้สถานที่เดียวกันตามระเบียบวาระการประชุมซึ่งแนบมา
พร้อมกับหนังสือนี้

จึงเรียนมาเพื่อโปรดแต่งตั้งกรรมการผู้แทนของสหกรณ์นี้ ไปร่วมประชุมตามวัน เวลา และ
สถานที่ดังกล่าวข้างต้นด้วย และขอให้สหกรณ์จัดทำหนังสือแต่งตั้งและมอบอำนาจผู้แทนสหกรณ์ตามแบบ
ที่แนบมาพร้อมกับหนังสือนี้ ส่งถึงชุมนุมสหกรณ์ออมทรัพย์แห่งประเทศไทย จำกัด ประมาณวันที่ 12
พฤษภาคม 2531 กรณีที่การแต่งตั้งผู้แทนสหกรณ์กระทำภายหลังวันที่กล่าวนี้ ขอให้ผู้แทนสหกรณ์นำ
หนังสือแต่งตั้งและมอบอำนาจส่งให้เจ้าหน้าที่ชุมนุมสหกรณ์ออมทรัพย์ฯ ในวันลงทะเบียนประชุมสัมมนาด้วย
จักขอขอบคุณยิ่ง

ขอแสดงความนับถือ

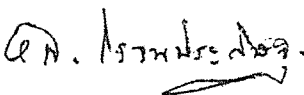
พล.ต.ต. 

(เฉลิม โรจนประดิษฐ์)

ประธานกรรมการ

ชุมนุมสหกรณ์ออมทรัพย์แห่งประเทศไทย จำกัด

ชุมนุมสหกรณ์ออมทรัพย์แห่งประเทศไทย จำกัด ระเบียบวาระการประชุมใหญ่สามัญประจำปี 2530

ณ โรงแรมเชียงใหม่พลาซ่า อำเภอเมืองเชียงใหม่ จังหวัดเชียงใหม่
วันที่ 19 พฤษภาคม 2531 เวลา 09.00 น.

- วาระที่ 1 เรื่องที่ประธานแจ้งให้ทราบ
- วาระที่ 2 รับรองรายงานการประชุมใหญ่สามัญประจำปี 2530
- วาระที่ 3 รับทราบการรับสมาชิกเข้าใหม่
- วาระที่ 4 รับทราบผลการดำเนินกิจการประจำปี 2530
- วาระที่ 5 พิจารณานอมนุมติงบุคคล ประจำปี 2530
- วาระที่ 6 พิจารณาจัดสรรกำไรสุทธิ ประจำปี 2530
- วาระที่ 7 พิจารณากำหนดวงเงินกู้ยืมและวงเงินค้ำประกัน ประจำปี 2531
- วาระที่ 8 พิจารณานอมนุมติแผนงานและงบประมาณ ประจำปี 2531
- วาระที่ 9 การเลือกตั้งคณะกรรมการดำเนินการ
- วาระที่ 10 เรื่องอื่น ๆ

วาระที่ 1
เรื่องที่ประธานแจ้งให้ทราบ

๐๒๒๖๔ ๒๐ ปี

๐๒๑๑ มณฑลอุดร ๓๕

๐๒๑๑ ปีที่ประชุมใหญ่สหกรณ์การเกษตรในเขตมณฑลอุดร และจังหวัด
มณฑลอุดร กิ่งจังหวัดศรีสะเกษ และจังหวัดสุรินทร์

๐๒๑๑ ปีที่ประชุมใหญ่สหกรณ์การเกษตร มณฑลอุดร

มีที่ประชุมใหญ่สหกรณ์การเกษตรในเขตมณฑลอุดร และจังหวัดศรีสะเกษ และจังหวัดสุรินทร์
ไม่เข้าประชุม สหกรณ์การเกษตรในเขตมณฑลอุดร และจังหวัดศรีสะเกษ และจังหวัดสุรินทร์
และสหกรณ์การเกษตรในเขตจังหวัดศรีสะเกษ และจังหวัดสุรินทร์ มีที่ประชุมใหญ่
สหกรณ์การเกษตรในเขตจังหวัดศรีสะเกษ และจังหวัดสุรินทร์ มีที่ประชุมใหญ่
สหกรณ์การเกษตรในเขตจังหวัดศรีสะเกษ และจังหวัดสุรินทร์ มีที่ประชุมใหญ่
สหกรณ์การเกษตรในเขตจังหวัดศรีสะเกษ และจังหวัดสุรินทร์ มีที่ประชุมใหญ่
สหกรณ์การเกษตรในเขตจังหวัดศรีสะเกษ และจังหวัดสุรินทร์ มีที่ประชุมใหญ่

วาระที่ ๒

รับรองรายงานการประชุมใหญ่สามัญประจำปี ๒๕๓๐

วันที่ประชุม
๒๕๓๐

(ลงนามและประทับ)

ประธานสหกรณ์การเกษตร

มีที่ประชุมใหญ่สหกรณ์การเกษตรในเขตมณฑลอุดร

11 มิถุนายน 2530

เรื่อง การรับรองรายงานการประชุมใหญ่สามัญประจำปี 2530

เรียน กรรมการผู้แทนสหกรณ์ออมทรัพย์สมาชิกทุกสหกรณ์

สิ่งที่ส่งมาด้วย รายงานการประชุมใหญ่สามัญประจำปี 2530

ชุมนุมสหกรณ์ออมทรัพย์แห่งประเทศไทย จำกัด ขอส่งรายงานการประชุมใหญ่สามัญประจำปี 2530 เมื่อวันที่ 22 พฤษภาคม 2530 เพื่อท่านโปรดพิจารณา หากมีข้อทักท้วงประการใด กรุณาแจ้งให้ชุมนุมสหกรณ์ออมทรัพย์ฯ ทราบภายในกำหนด 30 วัน นับจากวันที่ลงในหนังสือนี้ เมื่อพ้นกำหนดระยะเวลาดังกล่าว หากชุมนุมสหกรณ์ออมทรัพย์ฯ ยังมิได้รับคำทักท้วงประการใด จะถือว่าท่านได้ให้คำรับรองรายงานการประชุมนี้แล้ว

จึงเรียนมาเพื่อโปรดพิจารณา

๒ ๓๓๓๓

ขอแสดงความนับถือ

๐๐๐๐ ปีที่จะไปอยู่ในกลุ่มนี้เพราะไปรวมกับคนอื่น

พล.ต.ต.

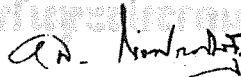

(เจติม โรจนประดิษฐ์)

ประธานกรรมการ

ชุมนุมสหกรณ์ออมทรัพย์แห่งประเทศไทย จำกัด

รายงานการประชุมใหญ่สามัญประจำปี 2530
ชุมนุมสหกรณ์ออมทรัพย์แห่งประเทศไทย จำกัด
วันศุกร์ที่ 22 พฤษภาคม 2530
ณ ห้องประชุมบัวหลวง โรงแรมปทุมรัตน์ จังหวัดอุบลราชธานี

ผู้เข้าประชุม

1. นายไพเราะ ไพโรจน์ ประธานกรรมการ
2. คณะกรรมการดำเนินการชุมนุมสหกรณ์ออมทรัพย์แห่งประเทศไทย จำกัด จำนวน 14 คน
3. ผู้แทนสหกรณ์สมาชิก จำนวน 196 คน

ผู้เข้าร่วมประชุม

1. ผู้สังเกตการณ์ จำนวน 101 คน
2. นายนภดล สุจริตจันทร์ ผู้แทนกรมส่งเสริมสหกรณ์
3. นายสำราญ กลิ่นกล้า ผู้แทนกรมส่งเสริมสหกรณ์
4. นายสุรจิตต์ แก้วชิงดวง ผู้แทนกรมส่งเสริมสหกรณ์
5. นายบุญเสริม ไกรสินธุ์ ผู้แทนกรมส่งเสริมสหกรณ์

กรรมการที่ไม่มาประชุม

1. พ.ค.อ. วิชัย พึ่งสัมพันธ์ ผู้จัดการ

เริ่มประชุมเวลา 10.30 น.

ประธาน (นายไพเราะ ไพโรจน์) เป็นประธานในที่ประชุม ได้กล่าวต้อนรับผู้เข้าประชุม และได้ดำเนินการประชุมตามระเบียบวาระการประชุม ดังต่อไปนี้

วาระที่ 1 รับรองรายงานการประชุมใหญ่สามัญประจำปี 2529

ประธาน เสนอให้ที่ประชุมพิจารณารายงานการประชุมใหญ่สามัญประจำปี 2529 ซึ่งได้จัดส่งให้กรรมการผู้แทนสหกรณ์รับรองหลังจากการประชุมใหญ่แล้ว เมื่อวันที่ 10 มิถุนายน 2529 ตามหนังสือเวียนที่ 8/2529 ว่าจะมีการแก้ไขหรือเพิ่มเติมอย่างไร เมื่อครบกำหนด 30 วัน แล้วมิได้รับการทักท้วงใด ๆ จึงถือว่าสหกรณ์สมาชิกรับรองรายงานการประชุมที่ประชุม รับทราบและมีมติรับรอง

วาระที่ 2 ประธานแจ้งให้ทราบ

1. อาคารสำนักงานชุมนุมสหกรณ์ฯ ชุมชนสหกรณ์ออมทรัพย์ฯ ได้ย้ายเข้าทำการในสำนักงานแห่งใหม่ที่ 1131/50-54 อาคารสหกรณ์แคตสถานกรุงเทพ ชั้น 6 แขวงสามเสน เขตดุสิต กรุงเทพมหานคร 10300 (หลังสถานีรถไฟสามเสน) โทรศัพท์ 241-5227, 241-5215, 243-0885 ตั้งแต่วันที่ 6 เมษายน 2530

2. การลดอัตราดอกเบี้ย

ชุมนุมสหกรณ์ออมทรัพย์แห่งประเทศไทย จำกัด ได้ลดอัตราดอกเบี้ยเงินกู้ โดยแบ่งออกเป็นระยะ ๆ ดังนี้

1 สิงหาคม 2529 ลดลงจาก 14.75 เหลือ 14.50

1 ตุลาคม 2529 ลดลงจาก 14.50 เหลือ 14.25

1 กุมภาพันธ์ 2530 ลดลงจาก 14.25 เหลือ 14.00

1 เมษายน 2530 ลดลงจาก 14.00 เหลือ 13.50

ส่วนอัตราดอกเบี้ยเงินฝากและอัตราดอกเบี้ยตัวสัญญาใช้เงิน ได้พิจารณาเปลี่ยนแปลงเพื่อให้สอดคล้องกับสภาวะการเงิน

3. การประชุมใหญ่สามัญประจำปี 2530 ที่จังหวัดอุบลราชธานี

ในการจัดประชุมใหญ่สามัญประจำปี ได้ดำเนินการไปตามมติที่ประชุมครั้งที่แล้ว ที่มีมติให้จัดที่จังหวัดอุบลราชธานี

4. การแจกข้อบังคับให้สหกรณ์สมาชิก

ชุมนุมสหกรณ์ออมทรัพย์ฯ ได้แจกข้อบังคับให้กับสหกรณ์สมาชิกตามที่สมาชิกต้องการจากการประชุมครั้งที่แล้ว

5. สรุปผลการดำเนินการของชุมนุมสหกรณ์ฯ ประจำปี 2529 ตามรายงานกิจการ

วาระที่ 3 รับทราบเรื่องการรับสมาชิกเข้าใหม่

ประธาน มอบให้เลขานุการ (นายเฉลิมพล ดุลสัมพันธ์) เป็นผู้เสนอให้ที่ประชุมรับทราบเรื่องการรับสมาชิกเข้าใหม่ ตั้งแต่วันที่ 1 มกราคม 2529 จนถึงวันที่ 31 ธันวาคม 2529 และตั้งแต่วันที่ 1 มกราคม 2530 จนถึงวันที่ 31 มีนาคม 2530 ตามรายละเอียดที่เสนอ ที่ประชุมรับทราบ

วาระที่ 4 พิจารณารายงานผลการดำเนินงานและอนุมัติงบดุลและงบกำไรขาดทุน

ประธาน มอบให้กรรมการอำนวยการ (ผศ.เต็มใจ สุวรรณทัต) เป็นผู้เสนอให้ที่ประชุมพิจารณารายงานแสดงผลการดำเนินงาน งบดุลและงบกำไรขาดทุนของชุมนุมสหกรณ์ออมทรัพย์ฯ ณ วันที่ 31 ธันวาคม 2529 ซึ่งผู้สอบบัญชี (นายบัณฑิต ชูทรัพย์ มาประดิษฐ์) ได้ทำการรับรองงบต่างๆ ไว้แล้ว ตามรายละเอียดที่เสนอ

ที่ประชุม ได้พิจารณาแล้วชกถามรายละเอียด มีมติรับรอง

วาระที่ 5 พิจารณาจัดสรรกำไรสุทธิประจำปี 2529

ประธาน มอบให้กรรมการอำนวยการ (ผศ.เต็มใจ สุวรรณทัต) เสนอให้ที่ประชุมพิจารณารายละเอียดเกี่ยวกับการจัดสรรกำไรสุทธิประจำปี 2529 ตามรายละเอียดที่เสนอ

ที่ประชุม ได้พิจารณาและชกถาม มีมติให้จัดสรรได้ตามที่เสนอ

วาระที่ 6 พิจารณากำหนดวงเงินกู้และวงเงินค้ำประกันประจำปี 2530

ประธาน มอบให้รองประธานกรรมการคนที่ 4 (ศ.ดร.บรรเจิด คดีการ) เสนอให้ที่ประชุมพิจารณากำหนดวงเงินกู้ยืมและวงเงินค้ำประกันประจำปี 2530 ซึ่งทางคณะกรรมการฯ ได้พิจารณาแล้วจำเป็นต้องเพิ่มวงเงินกู้ในปี 2529 กำหนดวงเงินกู้และวงเงินค้ำประกันประจำปีไว้ 100 ล้านบาท ในปี 2530 ความจำเป็นในการให้กู้สูงขึ้น ทางคณะกรรมการฯ จึงขอกำหนดวงเงินกู้ไว้ 250 ล้านบาท

ที่ประชุม มีมติอนุมัติตามที่เสนอ

วาระที่ 7 อนุมัติแผนงานและงบประมาณประจำปี 2530

ประธาน มอบให้กรรมการอำนวยการ (ผศ.เต็มใจ สุวรรณทัต) เสนอให้ที่ประชุมพิจารณา

แผนงานและงบประมาณประจำปี 2530 ตามรายละเอียดประกอบ

ประธาน (นายไพเราะ ไพโรจน์) เป็นผู้ชี้แจงเรื่องชุมนุมสหกรณ์ออมทรัพย์ฯ มีภาระผูกพันที่จะต้องจ่ายเงินค่าอาคารสำนักงานให้แก่สหกรณ์เคหสถานกรุงเทพฯ เป็นจำนวนเงิน 1,107,000.- บาท และรายละเอียดทางการศึกษา ตามรายละเอียดประกอบ

ที่ประชุมได้ซักถามรายละเอียดจนเป็นที่พอใจแล้วมีมติอนุมัติแผนงานและงบประมาณประจำปี 2530 และให้ถัวจ่ายได้โดยการอนุมัติของคณะกรรมการดำเนินการ

วาระที่ 8 การแก้ไขข้อบังคับ

ประธาน มอบให้รองประธานกรรมการคนที่ 3 (นายปราโมทย์ สรวมนาม) เสนอให้ที่ประชุมได้พิจารณาการแก้ไขข้อบังคับฯ ตามรายละเอียดประกอบแล้วมีมติดังนี้

1. ให้แก้ไขข้อบังคับฯ ข้อ 1 จำนวน 204 เสียง ไม่เห็นด้วย 4 เสียง
2. ให้แก้ไขข้อบังคับฯ ข้อ 45 จำนวน 202 เสียง ไม่เห็นด้วย 2 เสียง และไม่ออกความเห็น 4 เสียง

วาระที่ 9 การเลือกตั้งคณะกรรมการดำเนินการ

ประธาน มอบให้รองประธานกรรมการคนที่ 1 (พล.ต.ต.เฉลิม โรจนประดิษฐ์) ได้เสนอต่อที่ประชุมว่า ในปี 2529 มีคณะกรรมการดำเนินการที่จะต้องออกตามวาระ 8 ท่าน กรรมการที่ได้รับเลือกใหม่ 8 ท่าน จะอยู่ในวาระ 2 ปี

ที่ประชุม ได้พิจารณาและเสนอชื่อผู้ที่จะเป็นประธานในการเลือกตั้ง ดังนี้

1. นายสงกรานต์ ไขแสง ตัวแทนจากสหกรณ์ออมทรัพย์ครูอุบลราชธานี จำกัด
2. พล.ต.ต.เฉลิม โรจนประดิษฐ์

ที่ประชุม มีมติให้ พล.ต.ต.เฉลิม โรจนประดิษฐ์ เป็นประธานในการเลือกตั้งด้วยคะแนนเสียง 102 ต่อ 32 เสียง

ประธานดำเนินการเลือกตั้ง ได้เสนอวิธีการเลือกตั้ง โดยให้กรรมการที่ยังอยู่ในวาระเป็นกรรมการร่วมในการดำเนินการเลือกตั้ง

ที่ประชุมพิจารณาแล้วมีมติ ดังนี้

1. อนุมัติคณะกรรมการดำเนินการเลือกตั้ง ประกอบด้วย

- 1.1 นายปราโมทย์ สรวมนาม จากสหกรณ์ออมทรัพย์ครูกาญจนบุรี จำกัด
- 1.2 ร.ต.อ. สุรัชย์ ภาณุรัตน์ จากสหกรณ์ออมทรัพย์กองบินตำรวจ จำกัด
- 1.3 ผศ. โกเมศ จันทร์เกษ จากสหกรณ์ออมทรัพย์มหาวิทยาลัยสุโขทัยธรรมาธิราช
- 1.4 นายเฉลิมพล ดุลสัมพันธ์ จากสหกรณ์ออมทรัพย์สหภาพแรงงานการไฟฟ้านครหลวง
- 1.5 นางธรรมาบุญ บุญประสาน จากสหกรณ์ออมทรัพย์วิฑูรพยาบาล จำกัด

2. ที่ประชุมได้เปิดการเสนอชื่อผู้แทนสหกรณ์ ซึ่งสมัครเข้ารับการเลือกตั้ง 20 คน

3. การลงคะแนน กระทำโดยตรงและลับ

ผลการนับคะแนนปรากฏว่า มีผู้เข้าร่วมประชุมทั้งหมด 209 คน มีผู้ใช้บัตรลงคะแนนทั้งหมด 200 บัตร บัตรเสีย 1 บัตร มีผู้ได้รับการเลือกตั้งดังนี้

1. ผศ.เต็มใจ สุวรรณทัต จากสหกรณ์ออมทรัพย์มหาวิทยาลัยธรรมศาสตร์ จำกัด ได้คะแนน 168 คะแนน
2. นายทวีศักดิ์ กรีฑานันท์ จากสหกรณ์ข้าราชการสหกรณ์ จำกัด ได้คะแนน 126 คะแนน
3. นายไพเราะ ไพโรจน์ดี จากสหกรณ์ออมทรัพย์พนักงานบริษัทการบินไทย จำกัด ได้คะแนน 110 คะแนน
4. นายประพัฒน์ วิรัตน์นันท์ จากสหกรณ์ออมทรัพย์สำนักงานคณะกรรมการพัฒนาการเศรษฐกิจและสังคมแห่งชาติ จำกัด ได้คะแนน 107 คะแนน
5. นายเจิม สืบขจร จากสหกรณ์ออมทรัพย์ครูกรมสามัญศึกษา จำกัด ได้คะแนน 92 คะแนน
6. ศ.ดร.บรรมเจิต คติการ จากสหกรณ์ออมทรัพย์มหาวิทยาลัยเกษตรศาสตร์ จำกัด ได้คะแนน 91 คะแนน
7. ดร.อำนาจ โรจนไพบุลย์ จากสหกรณ์ออมทรัพย์มหาวิทยาลัยเชียงใหม่ จำกัด ได้คะแนน 80 คะแนน
8. พล.ต.ต.อนันต์ คงกรุด จากสหกรณ์ออมทรัพย์ตำรวจนครบาล จำกัด ได้คะแนน 74 คะแนน

วาระที่ 10 เรื่องอื่น ๆ

ประธาน เปิดโอกาสให้ผู้แทนสหกรณ์สมาชิกแสดงความคิดเห็นและข้อเสนอแนะ เพื่อเป็นแนวทางในการบริหารงานของชุมนุมสหกรณ์ฯ สรุปได้ดังนี้

1. การแต่งตั้งผู้ตรวจสอบกิจการ
สมาชิกให้มีการเลือกตั้งผู้ตรวจสอบกิจการจากที่ประชุมใหญ่ ที่ประชุมได้ลงมติว่า ควรจะมีการแต่งตั้งผู้ตรวจสอบกิจการหรือไม่ ด้วยคะแนนเสียง เห็นด้วย 67 เสียง ไม่เห็นด้วย 76 เสียง
2. การแก้ไขข้อบังคับเกี่ยวกับองค์ประชุมใหญ่
ควรแก้ไขข้อบังคับเกี่ยวกับองค์ประชุมใหญ่ของชุมนุมสหกรณ์ฯ แต่ได้มีการทักท้วงว่าขัดต่อ พ.ร.บ.สหกรณ์ พ.ศ. 2511 มาตรา 78
3. ขอให้แยกการประชุมใหญ่สามัญประจำปีชุมนุมสหกรณ์ออมทรัพย์ฯ กับสันนิบาตสหกรณ์ฯ
4. ขอให้ส่งรายงานการประชุมประจำเดือนของชุมนุมสหกรณ์ฯ ให้แก่สหกรณ์สมาชิก
5. เสนอให้อายุกรรมการเป็นได้ไม่เกิน 2 สมัยติดต่อกัน เพื่อเปิดโอกาสให้คนรุ่นใหม่ได้เข้ามาทำงานบ้าง
6. การจัดประชุมสัมมนา มีข้อบกพร่องมากมายควรแก้ไขให้ดีกว่าเดิม
7. ขอให้ส่งข้อบังคับของชุมนุมสหกรณ์ฯ ให้สหกรณ์สมาชิก
8. ขอให้มีการประชาสัมพันธ์ข่าวสารของชุมนุมสหกรณ์ฯ ให้สหกรณ์สมาชิกทราบ
9. ขอให้ชุมนุมสหกรณ์ฯ แยกให้เห็นต้นทุน รายได้, ค่าใช้จ่าย เกี่ยวกับการตรวจสอบกิจการ และเครื่องเขียนแบบพิมพ์ ให้เห็นชัดเจน

ประธาน ได้ตอบข้อซักถามจนเป็นที่น่าพอใจ และเมื่อไม่มีสมาชิกเสนอเพิ่มเติมอีก ประธาน จึงกล่าวขอบคุณผู้เข้าร่วมประชุมทุกท่าน และขอรับข้อคิดเห็นของผู้แทนสหกรณ์ทุกข้อเพื่อมอบให้ คณะกรรมการชุดใหม่รับไปดำเนินการตามความประสงค์ต่อไป และกล่าวปิดการประชุม เลิกประชุมเวลา 18.05 น.

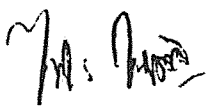
 ประธานในที่ประชุม
(นายไพเราะ ไพรอนันต์)

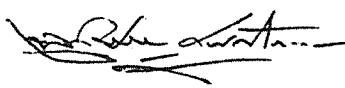
 เลขานุการ
(นายเฉลิมพล คุณสัมพันธ์)

มาตรา ๖๖ บัญชีเงินฝากออมทรัพย์เงินฝากประจำ เงินฝากออมทรัพย์เงินฝากประจำ เงินฝากออมทรัพย์เงินฝากประจำ เงินฝากออมทรัพย์เงินฝากประจำ
มาตรา ๖๗ บัญชีเงินฝากออมทรัพย์เงินฝากประจำ เงินฝากออมทรัพย์เงินฝากประจำ เงินฝากออมทรัพย์เงินฝากประจำ เงินฝากออมทรัพย์เงินฝากประจำ
มาตรา ๖๘ บัญชีเงินฝากออมทรัพย์เงินฝากประจำ เงินฝากออมทรัพย์เงินฝากประจำ เงินฝากออมทรัพย์เงินฝากประจำ เงินฝากออมทรัพย์เงินฝากประจำ
มาตรา ๖๙ บัญชีเงินฝากออมทรัพย์เงินฝากประจำ เงินฝากออมทรัพย์เงินฝากประจำ เงินฝากออมทรัพย์เงินฝากประจำ เงินฝากออมทรัพย์เงินฝากประจำ

มาตรา ๖๖ บัญชีเงินฝากออมทรัพย์เงินฝากประจำ

(นายสมชาย ใจดี)

มาตรา ๖๗ บัญชีเงินฝากออมทรัพย์เงินฝากประจำ

(นายสมชาย ใจดี)

สมาชิกชุมนุมสหกรณ์ออมทรัพย์ฯเข้าใหม่ ปี 2530

เลขทะเบียน	วันรับเข้าเป็นสมาชิก	สหกรณ์ออมทรัพย์.....จำกัด		ถือหุ้นครั้งแรก
387.	13 มกราคม 2530	สหภาพแรงงานผู้ปฏิบัติงาน องค์การขนส่งมวลชนกรุงเทพ	1 หุ้น	500.-
388.	3 กุมภาพันธ์ 2530	อย.	1 หุ้น	500.-
389.	25 เมษายน 2530	กองพลทหารปืนใหญ่ต่อสู้อากาศยาน	1 หุ้น	500.-
390.	12 พฤษภาคม 2530	กองบิน 56	1 หุ้น	500.-
391.	4 มิถุนายน 2530	ตำรวจกองปราบปราม	1 หุ้น	500.-
392.	4 มิถุนายน 2530	พนักงานบริษัทฟินิคซ์ ฟิล์ม แอนด์ เพเพอร์	1 หุ้น	500.-
393.	4 มิถุนายน 2530	สาธารณสุขแพร่	1 หุ้น	500.-
394.	12 มิถุนายน 2530	กองพลทหารปืนใหญ่	1 หุ้น	500.-
395.	29 มิถุนายน 2530	ไทยออยล์	1 หุ้น	500.-
396.	29 มิถุนายน 2530	ค่ายประเสริฐสงคราม	1 หุ้น	500.-
397.	17 กรกฎาคม 2530	สำนักงานประปาเขตนครสวรรค์	1 หุ้น	500.-
398.	12 สิงหาคม 2530	พนักงานอายิโนะโมะโต๊ะ	1 หุ้น	500.-
399.	8 กันยายน 2530	ตำรวจตระเวนชายแดนที่ 14	1 หุ้น	500.-
400.	2 ตุลาคม 2530	การท่องเที่ยวแห่งประเทศไทย	1 หุ้น	500.-
401.	22 ตุลาคม 2530	กองบัญชาการช่วยรบที่ 3	1 หุ้น	500.-
402.	22 ตุลาคม 2530	กองพันทหารม้าที่ 10	1 หุ้น	500.-
403.	22 ตุลาคม 2530	สาธารณสุขเพชรบุรี	1 หุ้น	500.-
404.	22 ตุลาคม 2530	บริษัทแอลแคนไทย	10 หุ้น	5,000.-
405.	22 ตุลาคม 2530	พนักงานบริษัทอุตสาหกรรมทำเครื่องแก้วไทย	4 หุ้น	2,000.-
406.	19 พฤศจิกายน 2530	กรมทหารราบที่ 13	1 หุ้น	500.-
407.	19 พฤศจิกายน 2530	องค์การแก้ว	1 หุ้น	500.-
408.	2 ธันวาคม 2530	สยามเพชรซอฟ	1 หุ้น	500.-
409.	24 ธันวาคม 2530	สยามการท่องเที่ยวและในเครือ	1 หุ้น	500.-
410.	24 ธันวาคม 2530	ค่ายเสนาณรงค์	1 หุ้น	500.-
411.	24 ธันวาคม 2530	การทำอากาศยานแห่งประเทศไทย	2 หุ้น	1,000.-
412.	22 มกราคม 2531	ครูกรมสามัญศึกษา จังหวัดเลย	1 หุ้น	500.-

รายงานผลการดำเนินงานปี 2530

ปี 2530 แม้จะถือว่าเป็นปีทองของภาวะเศรษฐกิจของประเทศไทยโดยส่วนรวม แต่ภาวะดอกเบี้ยต่างประเทศที่มีอัตราต่ำ ทำให้มีเงินต่างประเทศนำเข้าจำนวนมาก ในขณะที่ภายในประเทศมีสภาพคล่องเกินตัวสูง ธนาคารพาณิชย์ในประเทศต้องลดอัตราดอกเบี้ยให้อยู่ในระดับต่ำ และระบายเงินสู่ผู้กู้รายย่อยมากขึ้น ภาวะเช่นนี้มีผลกระทบต่อการดำเนินงานด้านการเงินของชุมนุมสหกรณ์ออมทรัพย์แห่งประเทศไทย จำกัด อยู่มาก ซึ่งต้องบริหารงานด้วยความระมัดระวังรอบคอบเพื่อให้สหกรณ์สมาชิกได้ประโยชน์จากอัตราดอกเบี้ยในอัตราที่สูงกว่าธนาคารพาณิชย์หรือสถาบันการเงินอื่น ในขณะที่เดียวกันสหกรณ์สมาชิกที่ใช้บริการเงินกู้ก็ให้ได้ใช้เงินกู้ในอัตราดอกเบี้ยที่เป็นธรรม และยังคงให้มีผลกำไรเพียงพอที่จะปันผลให้แก่สหกรณ์สมาชิกที่ถือหุ้นในอัตราสูงสุดที่กฎหมายกำหนด รวมทั้งต้องรักษาระดับความก้าวหน้าทางการเงินของชุมนุมสหกรณ์อย่างมั่นคงและต่อเนื่อง ด้วยความพยายามแน่วแน่ของคณะกรรมการทำการดำเนินงานผ่านพ้นอุปสรรค และมีความก้าวหน้าตามความมุ่งหมาย ดังจะเห็นได้จากผลการดำเนินงานด้านต่าง ๆ โดยสรุปดังต่อไปนี้

	2529	2530	เพิ่ม (ลด)	ร้อยละ
จำนวนสมาชิก	386	411	25	6.47
สินทรัพย์รวม	111,633,163	148,906,692	37,273,529	33.39
ทุนเรือนหุ้น	12,444,000	19,166,000	6,722,000	54.02
เงินออมของสมาชิก (เงินฝากและตัวสัญญาใช้เงิน)	87,724,508	114,885,753	27,161,245	30.96
เงินให้สมาชิกกู้ระหว่างปี	139,600,000	157,100,000	17,500,000	12.54
ลูกหนี้เงินให้กู้	76,880,000	95,036,666	18,156,666	23.62
กำไรสุทธิประจำปี	2,834,412	4,749,679	1,915,267	67.57

จากรายการเปรียบเทียบข้างต้นจะเห็นว่าผลของการดำเนินงานในปี 2530 ได้ทำให้กิจการของชุมนุมสหกรณ์ออมทรัพย์แห่งประเทศไทย จำกัด ขยายตัวเจริญเติบโตขึ้นในอัตราที่น่าพอใจ อันเป็นผลจากการสร้างศรัทธาต่อสหกรณ์สมาชิกควบคู่ไปกับการสร้างความเจริญเติบโตของสินทรัพย์ ทำให้ยอดสินทรัพย์รวมเพิ่มขึ้นจาก 111.6 ล้านบาท ในปี 2529 เป็น 148.9 ล้านบาท หรือร้อยละ 33.39 ซึ่งเป็นลักษณะความเติบโตที่เพิ่มขึ้นอย่างรวดเร็ว ทั้งนี้เนื่องจากสหกรณ์สมาชิกได้ให้ความร่วมมืออย่างดียิ่งในการถือหุ้นทำให้ทุนเรือนหุ้นเพิ่มขึ้นร้อยละ 54.02 และสหกรณ์สมาชิกได้เก็บออมไว้กับชุมนุมสหกรณ์ออมทรัพย์ในรูปแบบเงินฝากและตัวสัญญาใช้เงินเพิ่มขึ้นร้อยละ 30.96 ทำให้ชุมนุมสหกรณ์ออมทรัพย์สามารถเพิ่มบริการเงินกู้ระหว่างปีแก่สหกรณ์สมาชิกร้อยละ 12.54 รายได้จากการดำเนินงานเพิ่มขึ้นและค่าใช้จ่ายเมื่อเทียบกับรายได้เป็นอัตราที่ลดลงเป็นผลทำให้กำไรสุทธิเพิ่มขึ้นถึงร้อยละ 67.57 และสูงกว่าเป้าหมายเป็นจำนวน 703,129 บาท หรือร้อยละ 17.38

นอกจากความก้าวหน้าในด้านต่าง ๆ ที่กล่าวข้างต้นแล้ว กิจกรรมอื่น ๆ ในปี 2530 ได้ดำเนินการมาอย่างได้ผลดี คือ

การจำหน่ายแบบพิมพ์มียอดขาย 3.4 ล้านบาท เพิ่มขึ้นจากปีก่อนซึ่งมียอดขาย 2.8 ล้านบาท เป็นจำนวน 0.6 ล้านบาท หรือร้อยละ 21.42 โดยชุมนุมสหกรณ์มิได้เพิ่มราคาเต็มตามอัตราค่าเพิ่มของ

ราคากระดาษในท้องตลาด แม้จะมีผลให้กำไรขั้นต้นลดลงจากปีก่อน แต่ก็ยังเป็นประโยชน์กับสหกรณ์สมาชิกที่ไม่ต้องรับภาระราคากระดาษที่เพิ่มมากเกินไป

บริการตรวจสอบกิจการ มีสหกรณ์สมาชิกใช้บริการตรวจสอบเพิ่มขึ้น รวมทั้งขยายงานให้บริการแก่สหกรณ์ในต่างจังหวัด และมีโครงการปรับปรุงระบบงานตรวจสอบให้มีประสิทธิภาพเพื่อให้สหกรณ์ผู้ใช้บริการได้ใช้ประโยชน์ในการบริหารงานมากขึ้น กิจกรรมด้านนี้มีค่าใช้จ่ายสูง แต่ชุมนุมสหกรณ์ก็คิดค่าบริการในอัตราที่ต่ำ โดยให้มีรายได้เพียงเพื่อเลี้ยงตนเองได้

การจัดประชุมสัมมนาทางวิชาการในปี 2530 ได้เพิ่มหลักสูตรการประชุมสัมมนาที่เป็นประโยชน์แก่ผู้บริหารสหกรณ์ออมทรัพย์ ได้แก่ การตรวจสอบภายในและการตรวจสอบกิจการ การบริหารสินเชื่อและการใช้คอมพิวเตอร์ในสหกรณ์ออมทรัพย์ โดยจัดประชุมสัมมนา รวม 10 ครั้ง ในปี 2530 และต่อมาในปี 2531 อีก 3 ครั้ง มีผู้เข้าสัมมนาทั้งสิ้น 1,405 คน นอกจากนั้น ได้จัดประชุมผู้บริหารสหกรณ์และให้ความร่วมมือกับสหกรณ์สมาชิกในการจัดการศึกษาอบรมแก่กรรมการและสมาชิกของสหกรณ์ ในการจัดประชุมสัมมนาทุกครั้ง เก็บค่าลงทะเบียนในอัตราที่ต่ำลงจากปีก่อน แต่เพิ่มบริการให้มากขึ้น ฉะนั้น ในบางครั้งต้องขาดทุน แต่ก็เป็นการช่วยให้สหกรณ์สมาชิกสามารถส่งผู้บริหารและเจ้าหน้าที่ระดับสูงเข้าประชุมสัมมนาได้โดยทั่วถึง

ในด้านบริการข่าวสาร ได้จัดทำจดหมายข่าวประจำเดือนเป็นผลสำเร็จเป็นปีแรก รวมทั้งจัดทำเอกสารเผยแพร่อื่น ๆ เช่น แผ่นพับ ซึ่งช่วยให้สหกรณ์สมาชิกได้ทราบข่าวสารและข้อความรู้เกี่ยวกับงานสหกรณ์เป็นประจำ

การให้ทุนส่งเสริมการศึกษาเพื่อสนับสนุนโครงการต่าง ๆ ของโรงเรียน ได้แก่ น้ำดื่ม อาหารกลางวัน เสื้อผ้านักเรียน และห้องสมุด ได้ขยายจากให้ทุน 5 โครงการ จำนวนเงิน 50,000 บาท ในปีก่อน เป็น 18 โครงการ จำนวนเงิน 138,000 บาท ในปีปัจจุบัน ทำให้กระจายการสนับสนุนไปยังโรงเรียนต่าง ๆ ได้มากขึ้น ซึ่งเป็นประโยชน์ทั้งแก่เยาวชนและชุมชนในท้องถิ่นกันดาร นอกจากนี้ได้จัดสรรทุนแก่เยาวชนในท้องถิ่นกันดารโดยมูลนิธิร่วมจิตต์น้อมเกล้าฯ เพื่อเยาวชนในพระบรมราชินูปถัมภ์เป็นผู้คัดเลือกผู้รับทุนในระดับประถมศึกษา 5 ทุน และระดับมัธยมศึกษา 5 ทุน เป็นจำนวนเงิน 10,000 บาท รวมเป็นทุนส่งเสริมการศึกษาที่จัดสรรทั้งสิ้น 148,000 บาท

กล่าวโดยสรุป การดำเนินกิจกรรมต่าง ๆ ของชุมนุมสหกรณ์ในปี 2530 บรรลุผลตามความมุ่งหมายทั้งในด้านบริการเพื่อประโยชน์ของสหกรณ์สมาชิก และความก้าวหน้าทางการเงินของชุมนุมสหกรณ์ ทั้งนี้ย่อมเป็นผลจากความร่วมมืออย่างดียิ่งของสหกรณ์สมาชิก ความช่วยเหลือแนะนำจากคณะที่ปรึกษาความร่วมมือช่วยเหลือของส่วนราชการที่เกี่ยวข้องกับงานสหกรณ์ โดยเฉพาะกรมส่งเสริมสหกรณ์และกรมตรวจบัญชีสหกรณ์ รวมทั้งความตั้งใจและความเสียสละของคณะกรรมการและเจ้าหน้าที่ของชุมนุมสหกรณ์ รายละเอียดผลการดำเนินงานด้านต่าง ๆ ปรากฏตามหัวข้อ ดังต่อไปนี้

1. สมาชิกของชุมนุมสหกรณ์ออมทรัพย์ฯ

ในวันสิ้นปี 2530 มีสหกรณ์ออมทรัพย์เป็นสมาชิกของชุมนุมสหกรณ์ออมทรัพย์แห่งประเทศไทย จำกัด จำนวน 411 สหกรณ์ ในจำนวนสหกรณ์ออมทรัพย์ทั้งสิ้น 591 สหกรณ์ (ไม่รวมสหกรณ์เครดิตยูเนียน) เท่ากับร้อยละ 69.54 ของสหกรณ์ออมทรัพย์ทั้งสิ้น เพิ่มขึ้นจากปีก่อนซึ่งมีสหกรณ์เป็นสมาชิก 386 สหกรณ์ เป็นจำนวน 25 สหกรณ์ หรือร้อยละ 6.47

เมื่อพิจารณาอัตราการเพิ่มของสมาชิกจะเห็นว่าอัตราการเพิ่มในปี 2530 สูงกว่าอัตราการเพิ่มในปี 2528 และปี 2529 ซึ่งเพิ่มขึ้นร้อยละ 5.17 และ 5.46 ตามลำดับ อย่างไรก็ตาม สัดส่วนของสหกรณ์ที่เป็นสมาชิกเมื่อเทียบกับสหกรณ์ทั้งสิ้นต่ำกว่าปีก่อน ซึ่งสหกรณ์ต่าง ๆ คงจะได้เข้าเป็นสมาชิกเพิ่มขึ้นเพื่อให้ขบวนการสหกรณ์ออมทรัพย์มีความเป็นปึกแผ่นมั่นคงยิ่งขึ้นต่อไป

อัตราการเพิ่มของสมาชิก

ปี	จำนวนสมาชิก	สมาชิกเพิ่มขึ้น	เพิ่มขึ้นร้อยละ	คิดเป็นร้อยละของสหกรณ์ทั้งหมด
2524	254	19	8.08	75.82
2525	284	30	11.81	74.74
2526	315	31	10.91	70.95
2527	348	33	10.48	72.95
2528	366	18	5.17	73.79
2529	386	20	5.46	74.81
2530	411	25	6.47	69.54

จำนวนสหกรณ์สมาชิกจำแนกตามลักษณะหน่วยงาน

หน่วยงาน	2526		2527		2528		2529		2530	
	ทั้งหมด	เป็นสมาชิก	ทั้งหมด	เป็นสมาชิก	ทั้งหมด	เป็นสมาชิก	ทั้งหมด	เป็นสมาชิก	ทั้งหมด	เป็นสมาชิก
- กระทรวง ทบวง กรม	56	47	58	52	59	52	64	56	68	56
- ครู	80	74	80	75	80	76	80	78	81	78
- ตำรวจ	103	80	103	84	104	85	105	89	108	91
- ทหาร	51	8	58	12	59	16	63	15	111	24
- วิทยาลัย	19	17	20	17	21	18	21	19	22	19
- แพทย์	61	41	64	46	69	52	73	56	81	58
- บริษัท	37	24	48	29	54	30	60	35	64	42
- รัฐวิสาหกิจ	27	20	32	26	35	29	35	27	38	32
- ธนาคาร	4	3	4	3	4	3	4	3	5	3
- อื่น ๆ	6	2	10	4	11	5	11	8	13	8
รวม	444	315	477	348	496	366	516	386	591	411

2. ทุนเรือนหุ้น

ทุนเรือนหุ้นเป็นส่วนหนึ่งของโครงสร้างเงินทุนเพื่อการประกอบการของชุมนุมสหกรณ์ออมทรัพย์ที่มีความสำคัญอย่างยิ่งเนื่องจากเป็นทุนถาวรอันแสดงถึงฐานะความมั่นคงทางการเงิน ก่อให้เกิดความเชื่อมั่นแก่เจ้าหน้าที่และผู้ลงทุนในกิจการของชุมนุมสหกรณ์ออมทรัพย์

ตามข้อบังคับของชุมนุมสหกรณ์ออมทรัพย์แห่งประเทศไทย จำกัด ทุนของชุมนุมสหกรณ์มีมูลค่า หักหนี้ หักรายบาท และสหกรณ์สมาชิกต้องถือหุ้นตามหลักเกณฑ์ที่กำหนดในข้อบังคับข้อ 17 คือ เมื่อแรกเข้าเป็นสมาชิกต้องถือหุ้นอย่างน้อยหนึ่งหุ้น ต่อจากนั้นต้องถือหุ้นเพิ่มเป็นรายปี จนกว่าจะได้อัตราส่วน เงินทุนเรือนหุ้นของแต่ละสหกรณ์สองหุ้นทุก ๆ จำนวนเงินทุนเรือนหุ้นหนึ่งล้านบาท หรือถือหุ้นชุมนุมสหกรณ์ 1,000 บาท ต่อทุนเรือนหุ้นของสหกรณ์ 1,000,000 บาท กับให้ถือหุ้นเพิ่มตามส่วนเงินกู้ซึ่งกู้จากชุมนุมสหกรณ์ ตามหลักเกณฑ์และวิธีการที่คณะกรรมการดำเนินการกำหนด (สองหุ้นทุกหนึ่งแสนบาท) นอกจากนี้สหกรณ์ สมาชิกจะถือหุ้นเพิ่มได้เสมอ ตราบเท่าที่สหกรณ์ยังถือหุ้นไม่เกินหนึ่งในห้าของจำนวนหุ้นทั้งหมด

ในปี 2530 ชุมชนสหกรณ์ออมทรัพย์แห่งประเทศไทย จำกัด ได้ดำเนินการต่าง ๆ เพื่อระดมทุน จากการถือหุ้นของสหกรณ์สมาชิกให้เป็นไปตามเกณฑ์หรือสูงกว่าเกณฑ์ที่ข้อบังคับกำหนดไว้ ซึ่งได้รับความร่วมมือด้วยดีจากสหกรณ์สมาชิกส่วนมาก ทำให้มีทุนเรือนหุ้นในวันสิ้นปีจำนวน 19,166,000 บาท เพิ่มขึ้นจากปีก่อนซึ่งมีทุนเรือนหุ้น 12,444,000 บาท จำนวน 6,722,000 บาท หรือร้อยละ 54.02 นับเป็น อัตราเพิ่มสูงที่สุดในระยะ 4 ปี และทำให้ค่าหุ้นเฉลี่ยต่อสหกรณ์เพิ่มขึ้นจากสหกรณ์ละ 32,238.34 บาท ในปีก่อนเป็นสหกรณ์ละ 46,632.60 บาท นอกจากนี้สหกรณ์สมาชิกได้ถือหุ้นเพิ่มระหว่าง 1 มกราคม ถึง 31 มีนาคม 2531 เป็นจำนวน 2,544,500.00 บาท ทำให้มีทุนเรือนหุ้นในวันที่ 31 มีนาคม 2531 ทั้งสิ้น 21,710,500.00 บาท

อัตราเพิ่มของทุนเรือนหุ้นและการถือหุ้นเฉลี่ยต่อสหกรณ์

ปี	ทุนเรือนหุ้นชำระแล้ว (บาท)	เพิ่มขึ้น (บาท)	เพิ่มขึ้น ร้อยละ	จำนวน สมาชิก	เฉลี่ยต่อสมาชิก 1 สหกรณ์
2524	2,625,000	526,500	25.09	254	10,334.64
2525	3,107,000	482,000	18.36	284	10,940.14
2526	4,981,500	1,874,500	60.33	315	15,814.28
2527	6,529,500	1,548,000	31.07	348	18,762.93
2528	8,828,000	2,298,500	35.20	366	24,120.22
2529	12,444,000	3,616,000	40.96	386	32,238.34
2530	19,166,000	6,722,000	54.02	411	46,632.60

การที่ทุนเรือนหุ้นเพิ่มขึ้นในอัตราสูง และยอดเฉลี่ยต่อสหกรณ์เพิ่มขึ้นนั้น นอกจากเป็นผลจาก สหกรณ์สมาชิกพยายามส่งค่าหุ้นให้เป็นไปตามข้อบังคับและการเพิ่มหุ้นจากการกู้เงินจากชุมนุมสหกรณ์ แล้ว สหกรณ์สมาชิกหลายแห่งถือหุ้นเกินกว่าเกณฑ์ที่ข้อบังคับกำหนดไว้ แสดงถึงเจตนาแรงกล้าที่จะช่วยเหลือ ขบวนการสหกรณ์ออมทรัพย์โดยผ่านชุมนุมสหกรณ์ ทำให้ชุมนุมสหกรณ์มีทุนหมุนเวียนให้สมาชิก กู้ยืมได้มากขึ้น และเป็นฐานรองรับการจัดหาทุนจากแหล่งอื่น ซึ่งเป็นประโยชน์แก่การดำเนินงานของ ชุมชนสหกรณ์อย่างมาก

ชุมนุมสหกรณ์ออมทรัพย์แห่งประเทศไทย จำกัด ได้จัดสรรกำไรสุทธิปันผลตามหุ้นในอัตรา สูงสุดที่กฎหมายกำหนด (ร้อยละ 13 ต่อปี) มาตั้งแต่ปี 2525 การปันผลจากกำไรสุทธิปี 2530 ได้จัดสรร ในอัตราเดียวกันกับปีก่อนคือร้อยละ 13 ต่อปี โดยคิดตามส่วนระยะเวลาเป็นเงินปันผลทั้งสิ้น 1,933,365.38 บาท เท่ากับร้อยละ 40.71 ของกำไรสุทธิ สำหรับการจำหน่ายแบบพิมพ์คิดส่วนลดให้แก่สหกรณ์ผู้ซื้อตาม หลักเกณฑ์ที่ชุมนุมสหกรณ์กำหนดเป็นจำนวนเงิน 84,028.70 บาท

รายละเอียดแสดงการถือหุ้นเป็นรายสักรณ์เรียงตามลำดับสักรณ์ที่ถือหุ้นเมื่อ 31 มีนาคม 2531 จากสูงสุดลดหลั่นลงไป และการจัดสรรเงินปันผลและส่วนลดค่าแบบพิมพ์ ประจำปี 2530 ได้รวมไว้ในภาคผนวก สักรณ์สมาชิกสามารถตรวจสอบจำนวนหุ้นที่ถือเพื่อจัดส่งค่าหุ้นให้ครบถ้วนตามพันธะที่มีต่อสถาบัน ต่อไป

3. การระดมเงินออมของสมาชิก

ในฐานะศูนย์กลางทางการเงินของสักรณ์สมาชิก ชุมนุมสักรณ์ออมทรัพย์ฯ เป็นแหล่งระดมเงินออมของสมาชิกในรูปแบบต่าง ๆ คือ นอกจากการถือหุ้นของสมาชิกแล้ว มีบริการรับเงินฝาก และการออกตั๋วสัญญาใช้เงิน เพื่อเป็นแหล่งลงทุนของสักรณ์สมาชิกในทางที่เป็นประโยชน์แก่ขบวนการสักรณ์ มีความมั่นคงปลอดภัย และได้ผลตอบแทนสูงกว่าการลงทุนในธนาคารพาณิชย์ เงินทุนที่รวบรวมได้นำไปจัดสรรให้สักรณ์ผู้ช่วยให้สักรณ์สมาชิกสามารถขยายธุรกิจบริการแก่สมาชิกได้มากขึ้น

3.1 การรับเงินฝาก ชุมนุมสักรณ์ออมทรัพย์ฯ มีเงินรับฝากทั้งสิ้น 6,233,272.81 บาท ยอดเงินรับฝากต่ำกว่าปีก่อน เนื่องจากสักรณ์สมาชิกมีทางเลือกการลงทุนในรูปแบบอื่นได้มากขึ้น ประกอบกับภาวะอัตราดอกเบี้ยในตลาดการเงินลดต่ำลงมาก การปรับอัตราดอกเบี้ยเงินฝากยังต้องคำนึงถึงอัตราดอกเบี้ยในสถาบันการเงินอื่นเพื่อกำหนดส่วนต่างที่เหมาะสม

3.2 ตั๋วสัญญาใช้เงิน เพื่อความคล่องตัวในการจัดหาเงินทุนสนองความต้องการของสักรณ์สมาชิกในการกู้เงินไปเป็นทุนหมุนเวียน ชุมนุมสักรณ์ออมทรัพย์ฯ ได้ออกตั๋วสัญญาใช้เงินทั้งชนิดมีกำหนดเวลาและชนิดไม่กำหนดระยะเวลาได้ถอน ทำให้สามารถระดมทุนระยะสั้นและระยะปานกลางได้มาก ดังจะเห็นได้ว่า ในระหว่างปี 2530 ชุมนุมสักรณ์ออมทรัพย์ฯ ออกตั๋วสัญญาใช้เงินรวมทั้งสิ้น 210 ล้านบาท สูงกว่าปีก่อนซึ่งออกตั๋วสัญญาใช้เงินระหว่างปี 138 ล้านบาท ในวันสิ้นปี 2530 มีตั๋วสัญญาใช้เงินคงเหลือ 108.65 ล้านบาท เพิ่มขึ้นจากปีก่อนซึ่งคงเหลือ 80.77 ล้านบาท เป็นจำนวน 27.88 ล้านบาท หรือร้อยละ 34.51

ในการออกตั๋วสัญญาใช้เงิน ชุมนุมสักรณ์ออมทรัพย์ฯ ได้ใช้ความระมัดระวังให้สักรณ์สมาชิกผู้ลงทุนได้รับประโยชน์มากที่สุด โดยกำหนดอัตราดอกเบี้ยในระดับที่สูงกว่าสถาบันการเงินอื่นและปรับปรุงอัตราดอกเบี้ยเป็นครั้งคราวตามความเหมาะสม รวมทั้งกำหนดมาตรการรักษาสภาพคล่องในระดับที่เพียงพอรองรับการได้ถอนโดยไม่มีการผิดผ่อนมาโดยตลอด ทั้งนี้ นอกจากการบริหารสภาพคล่องอย่างมีประสิทธิภาพแล้ว ได้มีการทำสัญญาทางการเงินระหว่างชุมนุมสักรณ์ออมทรัพย์ฯ กับสักรณ์สมาชิกด้วย ทำให้สักรณ์สมาชิกผู้ลงทุนซื้อตั๋วสัญญาใช้เงินของชุมนุมสักรณ์ออมทรัพย์ฯ ได้รับผลตอบแทนที่ดี มีความเชื่อมั่นในความปลอดภัย สามารถได้ถอนได้ตามที่ต้องการและได้ให้ความร่วมมือให้บริการตั๋วสัญญาใช้เงินของสักรณ์ออมทรัพย์ฯ หลายสักรณ์ ตามรายชื่อที่ปรากฏในตารางต่อไปนี้

— ทุนเรือนหุ้น ในปี 2530 ทุนเรือนหุ้นเพิ่มขึ้นร้อยละ 54.02 ซึ่งเป็นอัตราสูงสุดในระยะ 4 ปี ทุนเรือนหุ้นได้เพิ่มขึ้นจากสิ้นปี 2526 ถึง 2530 ร้อยละ 285 หรือ 2.9 เท่า

— เงินออมของสักรณ์สมาชิก ได้แก่เงินฝากและตั๋วสัญญาใช้เงินได้เพิ่มขึ้นในอัตราสูงมาก ตั้งแต่ปี 2528 ซึ่งชุมนุมสักรณ์เริ่มระดมทุนโดยการออกตั๋วสัญญาใช้เงินอัตราเพิ่มในระยะ 4 ปี จากสิ้นปี 2526 ถึง 2530 ร้อยละ 970 หรือ 9.7 เท่า

รายละเอียดการให้บริการตัวสัญญาใช้เงินของชุมนุมสหกรณ์ออมทรัพย์ฯ ปี 2530

	สหกรณ์ออมทรัพย์	ยอดยกมา ปี 2529	ฝาก	ถอน	ยอดคงเหลือ ณ 31 ธ.ค. 30
1.	มหาวิทยาลัยเกษตรศาสตร์	24,900,000	76,000,000	55,900,000	45,000,000
2.	มหาวิทยาลัยมหิดล	—	36,500,000	—	36,500,000
3.	เอช.เอช.แอล.	2,750,000	4,231,250	3,515,000	3,466,250
4.	พนักงานบริษัทเบอร์ลีย์เกอร์	7,300,000	9,367,731	52 14,144,545	2,523,186
5.	พนักงานไทยชาร์โก้	1,000,000	2,125,000	1,000,000	2,125,000
6.	มหาวิทยาลัยศรีนครินทรวิโรฒ	11,500,000	12,500,000	22,000,000	2,000,000
7.	พนักงานบริษัทไทยแลนด์	—	2,000,000	—	2,000,000
8.	โรงพยาบาลเลิดสิน	—	2,000,000	—	2,000,000
9.	กรมทางหลวง	—	9,000,000	7,000,000	2,000,000
10.	โรงพยาบาลหัวเฉียว	—	2,500,000	500,000	2,000,000
11.	องค์การเภสัชกรรม	—	1,600,000	—	1,600,000
12.	โรงพยาบาลประสาท	—	1,700,000	200,000	1,500,000
13.	เทคโนโลยีพระจอมเกล้า ธนบุรี	2,400,000	2,200,000	3,200,000	1,400,000
14.	กรมวิทยาศาสตร์การแพทย์	1,400,000	2,938,573	29 3,338,573	1,000,000
15.	โรงพยาบาลอ่างทอง	—	840,000	—	840,000
16.	จนท.พ.พระปกเกล้า จันทบุรี	900,000	1,200,000	1,300,000	800,000
17.	พนักงานด้านปฏิบัติการ ก๊าซธรรมชาติ	—	950,000	300,000	650,000
18.	สนง.พัฒนาการเศรษฐกิจและสังคมฯ	1,420,000	600,000	1,420,000	600,000
19.	ว.ป้องกันราชอาณาจักรและ รร.เสนาธิการทหาร	—	930,000	640,000	290,000
20.	โรงพยาบาลราชวิถี	—	27,207,945	20 27,000,000	207,945
21.	พระจอมเกล้า พระนครเหนือ	200,000	250,000	300,000	150,000
22.	พนักงานบริษัทการบินไทย	10,000,000	—	10,000,000	—
23.	มหาวิทยาลัยธรรมศาสตร์	10,000,000	—	10,000,000	—
24.	ตำรวจตระเวนชายแดน	3,000,000	—	3,000,000	—
25.	และการธกษ.มหาวิทยาลัยรามคำแหง	1,500,000	—	1,500,000	—
26.	พนักงานธนาคารไทยพาณิชย์	1,000,000	—	1,000,000	—
27.	การเคหะแห่งชาติ	500,000	—	500,000	—
28.	มหาวิทยาลัยธุรกิจบัณฑิต	—	150,000	150,000	—
29.	กรมทรัพยากรธรณี	—	2,002,972	60 2,002,972	60
30.	17 รามอินทรา	—	10,500,000	10,500,000	—
31.	พนักงานในเครือสหยูเนี่ยนเขตบางชั้น	750,000	765,595	89 1,515,595	89
32.	อื่น ๆ	250,000	30,000	280,000	—
		80,770,000	210,089,068	50 182,206,686	99 108,652,381

4. การอำนวยการเงินเชื่อ

ตลอดปี 2530 ถึงครั้งแรกของปี 2531 ชุมนุมสหกรณ์ออมทรัพย์ฯ สามารถอนุมัติเงินกู้ให้แก่สหกรณ์สมาชิกที่ขอกู้เงินได้โดยไม่ต้องรอคิว ทำให้สหกรณ์สมาชิกได้รับเงินกู้ไปเป็นทุนหมุนเวียนให้บริการแก่สมาชิกตามเวลาที่ต้องการ นอกจากนี้เพื่อให้สหกรณ์สมาชิกได้ใช้เงินกู้ในอัตราดอกเบี้ยต่ำตามความเหมาะสม ชุมนุมสหกรณ์ออมทรัพย์ฯ ได้ลดอัตราดอกเบี้ยเงินกู้ในระหว่างปี 2530 หลายครั้ง การลดอัตราดอกเบี้ยเงินกู้ทุกครั้งมีผลต่อสัญญาทุกสัญญาได้รับการลดอัตราดอกเบี้ยลงพร้อมกันด้วย อัตราดอกเบี้ยเงินกู้ในปี 2530 ได้ลดลงเป็นระยะ ดังนี้

1 กุมภาพันธ์ 2530	ลดลงจากร้อยละ 14.25	เป็นร้อยละ 14.00
1 เมษายน 2530	ลดลงจากร้อยละ 14.00	เป็นร้อยละ 13.50
1 กันยายน 2530	ลดลงจากร้อยละ 13.50	เป็นร้อยละ 13.25
8 ธันวาคม 2530	ลดลงจากร้อยละ 13.25	เป็นร้อยละ 13.00

ในระหว่างปี 2530 ชุมนุมสหกรณ์ออมทรัพย์ฯ ได้ให้เงินกู้แก่สหกรณ์สมาชิก 38 สหกรณ์ เป็นเงิน 157,100,000 บาท เพิ่มขึ้นจากปีก่อน 17,500,000 บาท หรือ ร้อยละ 12.53 ถึงแม้้อตราการเพิ่มของเงินให้กู้จะอยู่ในระดับต่ำกว่าปีก่อนแต่เงินกู้เฉลี่ยต่อสหกรณ์มีจำนวนสูงขึ้นจากรายเฉลี่ยสหกรณ์ละ 3.9 ล้านบาทในปีก่อน เป็นเฉลี่ยสหกรณ์ละ 4.1 ล้านบาทในปีปัจจุบัน แสดงว่าสหกรณ์ได้ใช้เงินกู้ในปริมาณที่เพิ่มขึ้น ดังปรากฏตามตารางต่อไปนี้

ปี	จำนวนสหกรณ์	จำนวนเงิน	อัตราเพิ่ม ร้อยละ	เฉลี่ยเงินให้กู้ต่อสหกรณ์
2524	14	9,100,000	33.82	650,000
2525	24	12,450,000	36.81	518,750
2526	25	16,350,000	31.32	654,000
2527	47	25,870,000	58.23	550,425
2528	48	52,280,000	102.09	1,089,166
2529	36	139,600,000	167.02	3,877,777
2530	38	157,100,000	12.53	4,134,210

ในวันสิ้นปี 2530 มียอดลูกหนี้เงินกู้จำนวน 95,036,666 บาท เพิ่มขึ้นจากปีก่อน 18.16 ล้านบาท หรือร้อยละ 23.62 อันเป็นผลจากการขยายบริการเงินกู้ในปริมาณที่สูงขึ้นกว่าปีก่อน ซึ่งทำให้สหกรณ์สมาชิกได้ประโยชน์มากขึ้น

182,358,697	98	157,100,000	100,000,000	157,100,000
-------------	----	-------------	-------------	-------------

ยอดเงินกู้

ปี	ยอดคงเหลือต้นปี	กู้ระหว่างปี	ชำระระหว่างปี	คงเหลือสิ้นปี
2524	9,940,000	9,100,000	8,705,000	10,335,000
2525	10,335,000	12,450,000	9,282,581	13,502,419
2526	13,502,419	16,350,000	8,915,586	20,936,833
2527	20,936,833	25,870,000	22,921,000	23,885,833
2528	23,885,833	52,280,000	40,990,003	35,175,830
2529	35,175,830	139,600,000	97,895,830	76,880,000
2530	76,880,000	157,100,000	138,943,333	95,036,666

ในระหว่างปี 2530 ชุมชุมสหกรณ์ออมทรัพย์ฯ ได้ให้บริการเงินกู้แก่สหกรณ์สมาชิก 38 สหกรณ์ เพิ่มขึ้นจากปีก่อน 2 สหกรณ์ ต่อไปนี้เป็นสหกรณ์สมาชิกที่ใช้บริการเงินกู้ของชุมนุมสหกรณ์ออมทรัพย์ฯ ในระหว่างปี 2530

ที่	สหกรณ์ออมทรัพย์ จำกัด	ที่	สหกรณ์ออมทรัพย์ จำกัด
1.	กรมทหารอากาศ	2.	ครูลำพูน
3.	พนักงานบริษัทฟินิคส์พัลฟ์ แอนด์ เพเพอร์	4.	ครูขอนแก่น
5.	ครูบุรีรัมย์	6.	พนักงานบริษัทอายิโนะโมะโต๊ะ
7.	ครูระนอง	8.	ตำรวจกระบี่
9.	ข้าราชการกระทรวงศึกษาธิการอุบลราชธานี	10.	ครูแพร่
11.	ตำรวจเชียงใหม่	12.	ตชด. ที่ 14
13.	สหภาพแรงงานไทยฟิลาเมนต์เท็กซ์ไทล์	14.	สยามพาร์ท แอนด์ เอ็นจิเนียริ่ง
15.	ครูเลย	16.	ตำรวจพิษณุโลก
17.	สหภาพแรงงานผู้ปฏิบัติงาน ขสมก.	18.	สาธารณสุขมหาสารคาม
19.	ครูหนองคาย	20.	สาธารณสุขสกลนคร
21.	พนักงานยาสูบเชียงราย	22.	รพช.เลย
23.	ครูพะเยา	24.	ครูยโสธร
25.	ตำรวจระนอง	26.	เจ้าหน้าที่องค์การการค้าของครูสภา
27.	กองบิน 2	28.	กระดาษสหไทย
29.	ครูปราจีนบุรี	30.	ครูศรีสะเกษ
31.	โรงพยาบาลเลิดสิน	32.	ครูสภำร้อยเอ็ด
33.	ครูนครศรีธรรมราช	34.	สาธารณสุขนครราชสีมา
35.	ครูเพชรบุรี	36.	สาธารณสุขหนองคาย
37.	ครูนนทบุรี	38.	ครูมุกดาหาร

5. การจำหน่ายแบบพิมพ์

การจำหน่ายเครื่องเขียนแบบพิมพ์เป็นบริการที่ชุมนุมสหกรณ์ออมทรัพย์ฯ ให้แก่สหกรณ์สมาชิกเพื่อช่วยให้สหกรณ์ได้ใช้เครื่องเขียนแบบพิมพ์ตามมาตรฐานที่ทางราชการกำหนดในราคาเป็นธรรม จึงเป็นบริการที่ไม่หวังกำไร และรับผลกระทบเกี่ยวกับการเปลี่ยนแปลงราคา โดยมีให้กระทบกระเทือนต่อสหกรณ์ ผู้ใช้บริการมากเกินไป ดังจะเห็นได้ว่าในปี 2530 ราคากระดาษเพิ่มขึ้นสูงมาก สิ่งพิมพ์บางอย่างในท้องตลาดเพิ่มราคาถึงร้อยละ 66 แต่ชุมนุมสหกรณ์ออมทรัพย์ฯ เฝ็งจะเพิ่มราคาขายแบบพิมพ์เมื่อเดือนตุลาคม 2530 ในอัตราเฉลี่ยร้อยละ 19.92 ดันทุนที่สูงกว่านั้นชุมนุมสหกรณ์ฯ เป็นผู้รับภาระ แม้จะทำให้อัตรากำไรขั้นต้นลดต่ำลง ดังจะเห็นจากงบกำไรขาดทุนแผนกขายแบบพิมพ์เปรียบเทียบ ดังต่อไปนี้

รายการ	ปี 2530		ปี 2529	
	จำนวนเงิน	ร้อยละ	จำนวนเงิน	ร้อยละ
ขายแบบพิมพ์	3,400,339.00	100	2,851,346.00	100
หัก ส่วนลดจ่าย	84,028.70	2.46	77,524.86	2.72
ขายสุทธิ	3,316,310.30	97.54	2,773,821.14	97.28
หัก ต้นทุนขาย	2,862,046.89	84.17	2,309,787.28	81.01
กำไรขั้นต้น	454,263.41	13.37	464,033.86	16.27

จากงบกำไรขาดทุนเปรียบเทียบข้างต้น จะเห็นว่ามูลค่าต้นทุนค่าแบบพิมพ์เพิ่มขึ้นจากร้อยละ 81.01 ของยอดขายเป็นร้อยละ 84.17 และต้นทุนเพิ่มขึ้นจากปีก่อนร้อยละ 23.90 แม้กระนั้น ชุมชนสหกรณ์ฯ ก็มิได้เพิ่มราคาตามอัตราต้นทุนที่เพิ่มแล้ว ยังคงให้ส่วนลดแก่สหกรณ์สมาชิกที่ซื้อแบบพิมพ์ในอัตราเดียวกับปีก่อน โดยยอมรับอัตรากำไรขั้นต้นที่ลดลง และจำนวนกำไรขั้นต้นต่ำกว่าปีก่อน แม้จะมียอดขายสูงกว่าปีก่อนถึงร้อยละ 19.25 กำไรขั้นต้นที่เกิดขึ้นนี้เมื่อหักด้วยค่าใช้จ่ายในการขายและการบริหาร (ไม่รวมดอกเบี้ยจ่าย) ตามส่วนสำหรับแผนกแล้วก็จะมีผลกำไรเพียงพอล้างตนเองได้ แต่สหกรณ์ผู้ซื้อจะได้ประโยชน์ทั้งในด้านราคาที่ไม่เพิ่มสูงขึ้นตามอัตราต้นทุนที่เพิ่ม และส่วนลดที่คิดให้ในตอนสิ้นปี

ตั้งแต่เดือนตุลาคม 2530 ชุมชนสหกรณ์ออมทรัพย์ฯ ได้แก้ไขวิธีคำนวณส่วนลดค่าเครื่องเขียนแบบพิมพ์เพื่อให้เกิดความเป็นธรรมยิ่งขึ้น โดยคำนวณให้ตามระยะเวลาชำระเงิน คือชำระเงินพร้อมกับการสั่งซื้อได้ส่วนลดร้อยละ 5 ชำระเงินภายใน 45 วัน นับแต่วันส่งของ ได้ส่วนลดร้อยละ 3 ถ้าชำระเงินภายหลัง 45 วัน จะไม่ได้รับส่วนลด และส่วนลดดังกล่าวนี้จะคำนวณให้ในวันสิ้นปีทางบัญชี ฉะนั้น สหกรณ์ผู้ซื้อจะต้องชำระเงินเต็มจำนวนตามใบสั่งซื้อ หรือใบส่งของทุกครั้ง จากการเปลี่ยนแปลงวิธีคำนวณส่วนลดดังกล่าวนี้ จะทำให้สหกรณ์ได้รับส่วนลดในอัตราสูงกว่าเดิมเมื่อชำระเงินทันทีที่สั่งซื้อ

6. บริการตรวจสอบกิจการ

บริการตรวจสอบกิจการเป็นกิจกรรมอีกด้านหนึ่งที่ชุมนุมสหกรณ์ออมทรัพย์ฯ ดำเนินการเพื่อช่วยเหลือสหกรณ์สมาชิกให้มีการตรวจสอบที่เหมาะสม ช่วยให้การควบคุมภายในด้านการเงินและการบัญชีมีประสิทธิภาพยิ่งขึ้น งานตรวจสอบประกอบด้วยตรวจสอบเอกสารหลักฐาน การบันทึก

บัญชี การควบคุมรายละเอียดลูกหนี้ หุ้น เงินรับฝาก รวมทั้งประเมินผลการปฏิบัติงานด้านต่าง ๆ และการปฏิบัติตามระเบียบ ข้อบังคับ และมติที่ประชุม ซึ่งผู้บริหารจะได้ข้อมูลที่ผ่านการตรวจสอบแล้วใช้ประโยชน์ในการบริหาร ตลอดจนได้ข้อสังเกตต่าง ๆ จากการตรวจสอบเพื่อพิจารณาแก้ไขปรับปรุงการควบคุมบริหารงานให้มีประสิทธิภาพ

เนื่องจากกิจกรรมส่วนนี้มีค่าใช้จ่ายสูง เพราะต้องใช้จ่ายในการเดินทางของเจ้าหน้าที่ การควบคุมติดตามผล การฝึกอบรมเจ้าหน้าที่ตรวจสอบ เป็นต้น ทำให้ขยายงานตรวจสอบไปยังสหกรณ์สมาชิกได้ในขอบเขตจำกัด ในปี 2530 ชุมนุมสหกรณ์ออมทรัพย์ฯ ได้ให้บริการตรวจสอบกิจการแก่สหกรณ์สมาชิกจำนวน 31 สหกรณ์ เพิ่มขึ้นจากปีก่อน 2 สหกรณ์ ส่วนมากเป็นสหกรณ์ในเขตกรุงเทพมหานคร และจังหวัดใกล้เคียง สำหรับจังหวัดอื่น ๆ ได้ทดลองขยายบริการไปยังจังหวัดภาคตะวันออกเฉียงเหนือ 1 สหกรณ์ คือ สหกรณ์ออมทรัพย์ครูศรีสะเกษ จำกัด

อนึ่ง เพื่อให้การตรวจสอบกิจการสามารถใช้ประโยชน์ในการบริหารได้มากขึ้น ชุมนุมสหกรณ์ออมทรัพย์ฯ ได้เริ่มปรับปรุงระบบการตรวจสอบให้มีประสิทธิภาพ รวมทั้งฝึกอบรมเจ้าหน้าที่ตรวจสอบให้มีความรู้ความชำนาญสูงขึ้น โดยมอบหมายให้กรรมการผู้มีความรู้ความชำนาญในการตรวจสอบพิจารณาแก้ไขปรับปรุง ซึ่งได้ดำเนินการมาโดยลำดับ

สหกรณ์ที่ใช้บริการตรวจสอบกิจการของชุมนุมสหกรณ์ออมทรัพย์ฯ สำหรับปี 2530 มีสหกรณ์ดังต่อไปนี้

- | | |
|---|--|
| 1. สอ.กระทรวงยุติธรรม จำกัด | 2. สอ.กรมอุทกหารเรือ จำกัด |
| 3. สอ.กรมแรงงาน จำกัด | 4. สอ.กรมพลธิการทหารอากาศ จำกัด |
| 5. สอ.กองบังคับการตำรวจสื่อสาร จำกัด | 6. สอ.การเคหะแห่งชาติ จำกัด |
| 7. สอ.กรมปศุสัตว์ จำกัด | 8. สอ.ข้าราชการกรมส่งเสริมการเกษตร จำกัด |
| 9. สอ.ครูผู้บริหารโรงเรียนราษฎร์ จำกัด | 10. สอ.ครูนนทบุรี จำกัด |
| 11. สอ.ตำรวจทางหลวง จำกัด | 12. สอ.พนักงานบริษัทการบินไทย จำกัด |
| 13. สอ.พนักงานการประปานครหลวง จำกัด | 14. สอ.ตำรวจสอบสวนกลาง จำกัด |
| 15. สอ.มหาวิทยาลัยศรีนครินทรวิโรฒ จำกัด | 16. สอ.มหาวิทยาลัยศิลปากร จำกัด |
| 17. สอ.มหาวิทยาลัยเกษตรศาสตร์ จำกัด | 18. สอ.มหาวิทยาลัยธรรมศาสตร์ จำกัด |
| 19. สอ.โรงพยาบาลหัวเฉียว จำกัด | 20. สอ.วชิรพยาบาล จำกัด |
| 21. สอ.โรงเรียนเอกชน จำกัด | 22. สอ.สถาบันเทคโนโลยีพระจอมเกล้าพระนครเหนือ จำกัด |
| 23. สอ.สถาบันบัณฑิตพัฒนบริหารศาสตร์ จำกัด | 24. สอ. 17 รามอินทรา จำกัด |
| 25. สอ.ตำรวจตระเวนชายแดน จำกัด | 26. สอ.บริษัทวิทยุการบินแห่งประเทศไทย จำกัด |
| 27. สอ.โรงเรียนเตรียมทหาร จำกัด | 28. สอ.องค์การเภสัชกรรม จำกัด |
| 29. สอ. ส.ก.ย. จำกัด | 30. สอ.พนักงานบริษัทไทยเกรียง จำกัด |
| 31. สอ.ครูศรีสะเกษ จำกัด | |

อัตราค่าบริการตรวจสอบกิจการ ชุมนุมสหกรณ์ออมทรัพย์ฯ ได้กำหนดในอัตราต่ำสุดเพียงเพื่อให้สามารถเลี้ยงตัวได้ โดยคำนึงให้สหกรณ์ได้รับประโยชน์เป็นสำคัญ อัตราค่าตรวจสอบซึ่งใช้อยู่ในปัจจุบันเป็นอัตราสำหรับตรวจสอบสหกรณ์ในกรุงเทพมหานคร ถ้าเป็นสหกรณ์ในต่างจังหวัด จะเพิ่มด้วยค่ายานพาหนะตามที่จ่ายจริง กับค่าเบี้ยเลี้ยงและที่พักของเจ้าหน้าที่ที่ไปตรวจสอบตามที่จะตกลงกับชุมนุมสหกรณ์

อัตราค่าบริการตรวจสอบกิจการ

— สหกรณ์ที่ดำเนินงานไม่เกิน 3 ปีทางบัญชี อัตราค่าบริการต่ำสุด 500 บาทต่อเดือน

— สหกรณ์ที่ดำเนินงานเกิน 3 ปีทางบัญชี อัตราค่าบริการต่ำสุด 700 บาทต่อเดือน

จำนวนสมาชิก (คน)	อัตรารายละ/เดือน (บาท)	รวม (บาท)	รวมสะสม (บาท)
1 ถึง 1,000	0.85	850	850
1,001 ถึง 2,000	00.80	800	1,650
2,001 ถึง 3,000	0.75	750	2,400
3,001 ถึง 5,000	0.70	1,400	3,800
5,001 ถึง 8,000	0.65	1,950	5,750
8,001 ถึง 10,000	6.60	1,200	6,950
10,001 ขึ้นไป	0.55		

อัตราค่าบริการดังกล่าวนี้ อาจเปลี่ยนแปลงได้ตามความเหมาะสม

เนื่องจากบริการตรวจสอบกิจการ เป็นกิจกรรมที่มีความมุ่งหมายเพื่อให้บริการแก่สหกรณ์สมาชิกเป็นหลัก อัตราค่าตรวจสอบที่กำหนดไว้เพียงเพื่อให้มีรายได้พอเลี้ยงตัวเท่านั้น มิได้มุ่งหวังกำไรจากสหกรณ์ผู้ใช้บริการ การดำเนินกิจกรรมตรวจสอบกิจการปี 2530 สรุปรายได้และค่าใช้จ่ายดังนี้

รายได้ค่าตรวจสอบกิจการ	775,088.95 บาท
ค่าใช้จ่ายในการตรวจสอบ	
— เงินเดือน	629,215.—
— ค่าเบี้ยเลี้ยงพาหนะ	81,966.—
— เครื่องเขียนแบบพิมพ์	33,637.—
	<u>744,818.00 บาท</u>
รายได้สุทธิจากการตรวจสอบกิจการ	<u>30,270.95 บาท</u>

ตามงบประมาณรายได้ และค่าใช้จ่ายในการตรวจสอบกิจการข้างต้นนี้จะเห็นว่า รายได้ซึ่งได้จากบริการตรวจสอบกิจการนั้น เพียงพอคุ้มค่าใช้จ่าย โดยมีรายได้สุทธิล็กน้อยไม่ได้เป็นส่วนที่จะช่วยรองรับค่าใช้จ่ายบริหารได้มากนัก

7. การจัดประชุมสัมมนาทางวิชาการ

ในการดำเนินงานปี 2530 คณะอนุกรรมการการศึกษาได้จัดประชุมสัมมนาทางวิชาการในหลักสูตรต่าง ๆ เพิ่มขึ้นจากหลักสูตรปี 2529 อีก 3 หลักสูตร คือ

- (1) การตรวจสอบภายในและการตรวจสอบกิจการสหกรณ์ออมทรัพย์
- (2) การบริหารสินเชื่อของสหกรณ์ออมทรัพย์
- (3) การใช้คอมพิวเตอร์ในสหกรณ์ออมทรัพย์

การประชุมสัมมนาหลักสูตรต่าง ๆ นี้ ได้หมุนเวียนจัดขึ้นในภาคต่าง ๆ เพื่อให้กรรมการดำเนินการรวมทั้งเจ้าหน้าที่ระดับสูงของสหกรณ์ออมทรัพย์หมุนเวียนเข้าร่วมประชุมสัมมนาโดยทั่วถึง ในปี 2530

ได้จัดประชุมสัมมนาตามหลักสูตรที่กำหนดไว้รวม 10 ครั้ง มีผู้เข้าสัมมนา 1,054 คน และต่อเนื่องมาถึงปี 2531 อีก 3 ครั้ง มีผู้เข้าสัมมนา 351 คน รวมผู้เข้าสัมมนา 1,405 คน เฉลี่ยผู้เข้าสัมมนาครั้งละ 108 คน จาก สหกรณ์เฉลี่ย 63 สหกรณ์ สูงกว่าปีก่อนซึ่งมีผู้เข้าสัมมนา 1,036 คน เฉลี่ยครั้งละ 69 คน จัดสัมมนากรรมการ ดำเนินการและเจ้าหน้าที่ของชุมนุมสหกรณ์ออมทรัพย์ 1 ครั้ง จัดประชุมสหกรณ์ผู้ใช้บริการตรวจสอบ กิจการ 2 ครั้ง ดังรายละเอียดต่อไปนี้

สรุปผลการประชุมสัมมนาทางวิชาการ ปี 2530

ก. การประชุมสัมมนา

วันเดือนปี	สถานที่	หัวข้อวิชา	จำนวนผู้เข้าสัมมนา	
			คน	สหกรณ์
24-25 ม.ค. 30	โรงแรมสุคนธา หาดใหญ่ จ.สงขลา	การอ่านงบการเงินสำหรับผู้ บริหาร	46	28
14-15 ก.พ. 30	โรงแรมแก่นอินน์ จ.ขอนแก่น	การอ่านงบการเงินสำหรับผู้ บริหาร	65	24
21-22 ก.พ. 30	โรงแรมไฮแอทเซ็นทรัล กทม.	การพัฒนาและบริหารเงินฝาก ของสหกรณ์ออมทรัพย์	89	58
14-15 มี.ค. 30	โรงแรมเชียงใหม่ ภูเก็ต จ.เชียงใหม่	การบริหารบุคคลของสหกรณ์ ออมทรัพย์	102	71
11-12 เม.ย. 30	โรงแรมบางกอกพาเลซ กทม.	การอ่านงบการเงินสำหรับผู้ บริหาร	132	74
25-26 ก.ค. 30	โรงแรมโนรา หาดใหญ่ จ.สงขลา	การอ่านงบการเงิน สำหรับผู้บริหาร	118	73
22-23 ส.ค. 30	โรงแรมขอนแก่นไฮเต็ล จ.ขอนแก่น	การตรวจสอบภายในและ การตรวจสอบกิจการ สหกรณ์ออมทรัพย์	176	98
19-20 ก.ย. 30	โรงแรมบางกอกพาเลซ กทม.	การบริหารบุคคลของสหกรณ์ ออมทรัพย์	107	68
10-11 ต.ค. 30	โรงแรมรอยัลปาร์ค จ.เชียงใหม่	การตรวจสอบภายในและ การตรวจสอบกิจการ สหกรณ์ออมทรัพย์	112	65
14-15 พ.ย. 30	โรงแรมโนรา หาดใหญ่ จ.สงขลา	การบริหารสินเชื่อของ สหกรณ์ออมทรัพย์	107	68
23-24 ม.ค. 31	โรงแรมเซ็นทรัลพลาซา กทม.	การใช้คอมพิวเตอร์ใน สหกรณ์ออมทรัพย์	172	91
13-14 ก.พ. 31	โรงแรมขอนแก่นไฮเต็ล จ.ขอนแก่น	การบริหารสินเชื่อของ สหกรณ์ออมทรัพย์	115	57

วันเดือนปี	สถานที่	หัวข้อวิชา	จำนวนผู้เข้าสัมมนา
19—20 มี.ค. 31	โรงแรมโนรา หาดใหญ่ จ.สงขลา	การตรวจสอบภายในและ การตรวจสอบกิจการ สหกรณ์ออมทรัพย์	64

ข. การประชุมสัมมนาคณะกรรมการและเจ้าหน้าที่ชุมนุมสหกรณ์ออมทรัพย์

31 ต.ค. — 1 พ.ย. 30	โรงแรมริเวอร์แคว จ.กาญจนบุรี	การปรับปรุงงานตรวจสอบ กิจการ	27
---------------------	---------------------------------	---------------------------------	----

ค. การประชุมสหกรณ์สมาชิก

9 ธ.ค. 30	โรงแรมบางกอกพาเลซ กทม.	การใช้ประโยชน์จากการ ตรวจสอบกิจการในการ บริหารงานสหกรณ์ออมทรัพย์	71	39
22 ธ.ค. 30	โรงแรมเพชรเกษม จ.สุรินทร์	การใช้ประโยชน์จากการ ตรวจสอบกิจการในการ บริหารสหกรณ์ออมทรัพย์	31	15

การจัดประชุมสัมมนาตามข้อ ก. สมาชิกผู้เข้าประชุมสัมมนาร่วมกันออกค่าใช้จ่ายโดยจ่ายค่าลงทะเบียน ทั้งนี้ เนื่องจากชุมนุมสหกรณ์ออมทรัพย์ฯ ไม่มีค่าบำรุงหรือเงินช่วยเหลือใดๆ อย่างไรก็ตาม ค่าใช้จ่ายในการประชุมสัมมนาที่เก็บจากผู้เข้าสัมมนาได้ลดต่ำกว่าปีก่อนทุกอัตรา ในขณะที่เดียวกันเพิ่มบริการให้มากขึ้น เช่น การจัดทัศนศึกษาก่อนวันสัมมนา เป็นต้น ฉะนั้น บางครั้งถ้ามีผู้เข้าสัมมนาจำนวนน้อย รายได้ที่เก็บจากผู้เข้าสัมมนาก็ไม่เพียงพอกับค่าใช้จ่าย กรณีที่มีรายได้เกินกว่าค่าใช้จ่ายบ้าง ได้นำเข้าสมทบกองทุนพัฒนาทางวิชาการ เพื่อจัดให้มีเครื่องมือเครื่องใช้ที่จำเป็นในการให้การศึกษอบรม และชดเชยเมื่อมีกรณีรายจ่ายเกินรายได้ในการจัดประชุมสัมมนา

นอกจากการจัดประชุมสัมมนาดังกล่าวข้างต้นแล้ว ชุมนุมสหกรณ์ออมทรัพย์ฯ ได้ให้ความช่วยเหลือทางวิชาการ โดยจัดวิทยากรผู้ทรงคุณวุฒิและมีประสบการณ์สูงเข้าร่วมบรรยายในการประชุมสัมมนา คณะกรรมการ หรือสมาชิกซึ่งสหกรณ์จัดขึ้นเองตามที่สหกรณ์ต่าง ๆ ขอมมา เช่น การประชุมสัมมนา กรรมการและสมาชิกของสหกรณ์ออมทรัพย์โรงพยาบาลสระบุรี จำกัด สหกรณ์ออมทรัพย์ตำรวจนครบาล จำกัด การสัมมนาสมาชิกของสหกรณ์ออมทรัพย์ครูกำแพงเพชร จำกัด สหกรณ์ออมทรัพย์ครูศรีสะเกษ จำกัด สหกรณ์ออมทรัพย์ครูนครราชสีมา จำกัด สหกรณ์ออมทรัพย์กองบิน 2 จำกัด สหกรณ์ออมทรัพย์สหภาพแรงงานไทยเรยอน จำกัด รวมทั้งได้ให้ความร่วมมือด้านวิทยากรแก่สันนิบาตสหกรณ์แห่งประเทศไทย ในการจัดอบรมเกี่ยวกับสหกรณ์ออมทรัพย์

ชุมนุมสหกรณ์ออมทรัพย์ฯ ได้จัดพิมพ์เอกสารทางวิชาการเพื่อแจกแก่สหกรณ์สมาชิกอีกครั้งหนึ่ง ต่อจากที่ได้ดำเนินการเมื่อปี 2530 โดยรวบรวมบทความและคำบรรยายของผู้ทรงคุณวุฒิจากการประชุมสัมมนาปี 2530 รวมพิมพ์เป็นเล่มซึ่งจะเป็นประโยชน์ต่อกรรมการ ผู้จัดการและเจ้าหน้าที่สหกรณ์ที่จะได้ศึกษาเพิ่มพูนความรู้ความเข้าใจเกี่ยวกับการบริหารสหกรณ์ออมทรัพย์ทางหนึ่งด้วย

นับตั้งแต่ชุมนุมสหกรณ์ออมทรัพย์ฯ ได้เริ่มดำเนินการประชุมสัมมนาทางวิชาการ ได้ก่อให้เกิดความเปลี่ยนแปลงในด้านพัฒนาความคิดทางการบริหารและเทคนิคการจัดการของสหกรณ์ออมทรัพย์ให้ก้าวหน้าไปโดยรวดเร็ว ขบวนการสหกรณ์ออมทรัพย์จึงพัฒนาไปได้มาก และโดยการขยายตัวของสหกรณ์ออมทรัพย์ที่ไม่หยุดยั้ง การพัฒนาทางวิชาการบริหารงานสหกรณ์ออมทรัพย์ย่อมจะต้องเพิ่มขึ้นโดยต่อเนื่อง ซึ่งชุมนุมสหกรณ์ก็พยายามจัดหลักสูตรที่เหมาะสมเพื่อประโยชน์ของผู้บริหารงานสหกรณ์ต่อไป

8. บริการข่าวสาร

ในปี 2530 คณะอนุกรรมการประชาสัมพันธ์ได้เริ่มดำเนินการออกจดหมายข่าวประจำเดือน ตั้งแต่เดือนมิถุนายน 2530 ต่อเนื่องตลอดมาทุกเดือน ช่วยให้สหกรณ์สมาชิกได้รับข้อมูล ข่าวสารและความรู้เกี่ยวกับสหกรณ์ออมทรัพย์เป็นประจำ การจัดทำจดหมายข่าวดังกล่าวนี้ ได้พัฒนามาโดยลำดับ และคงจะดำเนินการต่อไป

นอกจากการจัดทำจดหมายข่าวแล้ว คณะอนุกรรมการประชาสัมพันธ์ได้จัดทำแผ่นพับเป็นเอกสารเผยแพร่ความรู้เกี่ยวกับสหกรณ์ออมทรัพย์ และชุมนุมสหกรณ์ออมทรัพย์แห่งประเทศไทย จำกัด เป็นทางช่วยเสริมสร้างความรู้ความเข้าใจเกี่ยวกับงานสหกรณ์ออมทรัพย์แก่บุคคลทั่วไปอีกทางหนึ่ง

9. การให้ทุนส่งเสริมการศึกษา

ในปี 2530 ชุมนุมสหกรณ์ออมทรัพย์ฯ ได้จัดสรรดอกผลกองทุนกลางเพื่อส่งเสริมการศึกษาเป็นจำนวนเงิน 60,000 บาท โดยแยกเป็น 2 ประเภท คือ

1. ทุนส่งเสริมการศึกษาสำหรับโรงเรียนในท้องถิ่นกั้นदार โดยคัดเลือกโครงการที่มีวัตถุประสงค์อย่างหนึ่งอย่างใดเกี่ยวกับอาหารกลางวัน ห้องสมุด เสื้อผ้านักเรียน และน้ำสะอาดของโรงเรียนในท้องถิ่นกั้นदारที่สหกรณ์ออมทรัพย์ต่าง ๆ เสนอขอทุนมา จำนวน 50,000 บาท

2. เป็นทุนการศึกษาแก่เยาวชนในถิ่นกั้นदार ในระดับประถมศึกษา 5 ทุน ทุนละ 800 บาท ต่อคนต่อปี และระดับมัธยมศึกษา 5 ทุน ๆ ละ 1,200 บาท ต่อคนต่อปี โดยให้เงินทุนตามผลการพิจารณาของมูลนิธิร่วมจิตต์น้อมเกล้าฯ เพื่อเยาวชน ในพระบรมราชินูปถัมภ์ เป็นเงิน 10,000 บาท

ในปี 2531 มีดอกผลกองทุนกลางที่จะจัดสรรเป็นทุนส่งเสริมการศึกษาได้เพียง 48,000 บาท คณะกรรมการดำเนินการได้พิจารณาเห็นว่า การให้ทุนส่งเสริมการศึกษาเป็นประโยชน์อย่างยิ่งแก่ท้องถิ่น ประโยชน์ที่เกิดขึ้นจากสหกรณ์สมาชิกได้กระทำร่วมกันนี้ ควรกระจายไปสู่ท้องถิ่นให้มากขึ้น และสหกรณ์ต่าง ๆ ได้เสนอโครงการขอรับทุนถึง 59 โครงการ จึงอนุมัติให้ใช้ทุนการศึกษาอบรมและสาธารณประโยชน์ สมทบจัดสรรเพิ่มอีก 100,000 บาท รวมทุนที่จัดสรรทั้งสิ้น 148,000 บาท คณะกรรมการคัดเลือกโครงการได้พิจารณาคัดเลือกโครงการและจัดสรรเงินทุนดังนี้

ก. เป็นทุนส่งเสริมการศึกษาแก่โรงเรียนต่าง ๆ ตามโครงการ จำนวน 18 โครงการ เป็นเงินจำนวน 138,000 บาท ทั้งนี้ โดยให้กระจายไปยังภาคต่าง ๆ รวมทั้งพิจารณาถึงความยากจน สภาพภูมิศาสตร์ ประชากรที่จะได้ประโยชน์จากโครงการ รายละเอียดของโครงการที่ส่งให้พิจารณา และยังไม่เคยได้รับทุนจากชุมนุมสหกรณ์ออมทรัพย์ฯ โรงเรียนและโครงการต่าง ๆ ที่ได้รับคัดเลือกให้ได้รับทุนส่งเสริมการศึกษา ปี 2531 ปรากฏตามรายละเอียดดังต่อไปนี้

รายชื่อโครงการที่ได้รับทุนส่งเสริมการศึกษาปี 2531

ที่	สหกรณ์ที่ขอ	โรงเรียนที่ได้รับทุน	วัตถุประสงค์ ของโครงการ	จำนวนเงิน
1.	สอ.ครูร้อยเอ็ด จำกัด	ภาคตะวันออกเฉียงเหนือ รร.บ้านโพธิ์ทอง กิ่งอำเภอสรีสมเด็จ จ.ร้อยเอ็ด	น้ำสะอาด	4,000.—
2.	สอ.ตชด. เขต 4 จำกัด	รร.บ้านนาสามัคคี อ.บ้านแพง จ.นครพนม	น้ำสะอาด	10,000.—
3.	สอ.ครูอุตรธานี จำกัด	รร.ชุมชนกุดคำ กิ่งอำเภอกู่ฝน จ.อุตรธานี	น้ำสะอาด	10,000.—
4.	สอ.องค์การบริหาร- ส่วนจังหวัดสุรินทร์ จำกัด	รร.บ้านตะบัน ต.สลักได อ.เมือง จ.สุรินทร์	อาหารกลางวัน	10,000.—
5.	สอ.พนักงานบริษัทฟินิกซ์ พัลพ์ แอนด์ เพเพอร์ จำกัด	รร.บ้านโนนนาแดง ต.โนนศิลา อ.บ้านไผ่ จ.ขอนแก่น	อาหารกลางวัน	5,000.—
6.	สอ.ครูกาฬสินธุ์ จำกัด	รร.บ้านคำน้ำแซม อ.สหัสขันธ์ จ.กาฬสินธุ์	น้ำสะอาด	10,000.—
7.	สอ.ครูเชียงใหม่ จำกัด	ภาคเหนือ รร.สามัคคีสันม่วง อ.แม่แจ่ม จ.เชียงใหม่	เสื้อผ้านักเรียน	10,000.—
8.	สอ.ครูตาก จำกัด	รร.บ้านวังหวาย อ.สามเงา จ.ตาก	อาหารกลางวัน	10,000.—
9.	สอ.ครูอุตรดิตถ์ จำกัด	รร.บ้านข้าวบอน อ.ปากท่า จ.อุตรดิตถ์	อาหารกลางวัน	9,000.—
10.	สอ.ครูปราจีนบุรี จำกัด	ภาคกลาง รร.บ้านโคกไพล ต.ตาพระยา จ.ปราจีนบุรี	อาหารกลางวัน	10,000.—
11.	สอ.กองการฝึก กองเรือยุทธการ จำกัด	รร.บ้านหนองจับเต่า อ.สหัสขันธ์ จ.ชลบุรี	อาหารกลางวัน	5,000.—
12.	สอ.ครูสมุทรสาคร จำกัด	รร.วัดบ่อ อ.เมือง จ.สมุทรสาคร	ห้องสมุด	5,000.—
13.	สอ.ครูกาญจนบุรี จำกัด	รร.วัดหนองตะโก อ.ท่าม่วง จ.กาญจนบุรี	ห้องสมุด	4,000.—

ที่	สหกรณ์ที่ขอ	โรงเรียนที่ได้รับทุน	วัตถุประสงค์ของโครงการ	จำนวนเงิน
14.	สอ.ครุนครศรีธรรมราช	รร.วัดควนเกย อ.ร่อนพิบูลย์ จ.นครศรีธรรมราช	อาหารกลางวัน	6,000.—
15.	สอ.ครูยะลา จำกัด	รร.นิคมสร้างตนเองธารโต 3 อ.ธารโต จ.ยะลา	อาหารกลางวัน	10,000.—
16.	สอ.กองบิน 71 จำกัด	รร.บ้านหัวสวน ต.หัวเตย อ.พุนพิน จ.สุราษฎร์ธานี	น้ำสะอาด	10,000.—
17.	สอ.โรงพยาบาลเบตง จำกัด	รร.บ้านจาเราะชูชู อ.เบตง จ.ยะลา	ห้องสมุด	5,000.—
18.	สอ.ครูพังงา จำกัด	รร.บ้านบ่อแสน อ.ทับปุด จ.พังงา	ห้องสมุด	5,000.—
				138,000.—

ข. เป็นทุนการศึกษาแก่เยาวชน โดยให้ทุนการศึกษาแก่เยาวชนแบบต่อเนื่อง ประกอบด้วย ทุนระดับประถมศึกษา 5 ทุน ๆ ละ 800 บาท ต่อคนต่อปี เป็นเงิน 4,000 บาท และทุนระดับมัธยมศึกษา 5 ทุน ทุนละ 1,200 บาท ต่อคนต่อปี เป็นเงิน 6,000 บาท รวม 10,000 บาท และจัดทุนให้ตามผลการพิจารณาของมูลนิธิร่วมจิตต์น้อมเกล้าฯ เพื่อเยาวชน ในพระบรมราชินูปถัมภ์ เช่นเดียวกับปีก่อน

10. วิเคราะห์ฐานะการเงินและผลการดำเนินงาน

จากงบดุลและงบกำไรขาดทุนเปรียบเทียบ ปี 2526 - 2530 ข้างท้ายนี้ เมื่อพิจารณาโดยการวิเคราะห์และเปรียบเทียบจะทำให้มองเห็นประสิทธิภาพการดำเนินงาน และความเปลี่ยนแปลงของฐานะการเงิน ที่น่าสังเกตหลายประการ เมื่อพิจารณาจากอัตราส่วนที่สำคัญและอัตรากาเรดิบโตด้านต่าง ๆ ที่แสดงไว้ท้ายงบการเงิน คือ

(1) อัตราผลกำไรต่อรายได้รวม คำนวณจาก $\frac{\text{กำไรสุทธิ} \times 100}{\text{รายได้รวม}}$ เป็นอัตราส่วนที่แสดงให้เห็น

เห็นว่าในรายได้ 100 จะมีผลกำไรสุทธิเท่าใด เป็นเครื่องชี้ความสามารถในการควบคุมค่าใช้จ่ายซึ่งเป็นปัจจัยสำคัญของความมีประสิทธิภาพ ในปี 2530 ชุมชุมสหกรณ์มีกำไรสุทธิร้อยละ 30.62 ของรายได้รวม ซึ่งแสดงถึงความสามารถในการควบคุมค่าใช้จ่ายที่มีประสิทธิภาพสูงสุดในระยะ 5 ปี

(2) อัตราผลตอบแทนทุนเรือนหุ้น คำนวณจาก $\frac{\text{กำไรสุทธิ} \times 100}{\text{ทุนเรือนหุ้น}}$ เป็นอัตราส่วนที่

แสดงให้เห็นว่าทุนเรือนหุ้น 100 ทำกำไรได้เท่าใด เป็นเครื่องชี้ว่าในการบริหารงานนั้น สามารถปันผลให้แก่ผู้ถือหุ้นได้เพียงใด ในระยะ 5 ปีที่ผ่านมา ชุมชุมสหกรณ์ฯ สามารถทำกำไรได้ในอัตราดังแต่ร้อยละ 14 ถึงร้อยละ 24 ของทุนเรือนหุ้นจึงสามารถปันผลให้แก่ผู้ถือหุ้นได้ในอัตราร้อยละที่กำหนดได้ตลอดมา

และในปี 2530 มีอัตราผลตอบแทนทุนเรือนหุ้น ร้อยละ 24.78 ซึ่งเป็นอัตราสูงกว่าทุกปี เนื่องจากได้ใช้ทุนจากการออกตั๋วสัญญาใช้เงินมาดำเนินงานอย่างได้ผลดี

(3) อัตราผลตอบแทนของสหกรณ์ จำนวนจาก $\frac{\text{กำไรสุทธิ} \times 100}{\text{ทุนของสหกรณ์}}$ เป็นอัตราส่วน

ที่แสดงให้เห็นว่าทุนในส่วนของสหกรณ์ (ทุนเรือนหุ้น เงินสำรอง ทุนสะสมต่าง ๆ รวมทั้งกำไรสุทธิที่ยังไม่จัดสรร) 100 ทำกำไรได้เท่าใด เป็นเครื่องชี้ความสามารถในการใช้ทุนให้เกิดรายได้ ในปี 2530 มีอัตราผลตอบแทนของสหกรณ์ร้อยละ 16.91 ซึ่งเป็นอัตราที่สูงกว่าทุกปี

(4) อัตราผลตอบแทนสินทรัพย์รวม จำนวนจาก $\frac{\text{กำไรสุทธิ} \times 100}{\text{สินทรัพย์รวม}}$ เป็นอัตราส่วน

แสดงถึงการใชสินทรัพย์ทั้งสิ้นให้เกิดรายได้ คือถ้าสินทรัพย์หมุนเวียนได้เร็วก็มีรายได้มาก ได้กำไรมาก ในปี 2530 มีผลตอบแทนสินทรัพย์รวมร้อยละ 3.19 เป็นอัตราที่สูงกว่าปี 2528 และ 2529 แต่ต่ำกว่าปี 2526 และ 2527 ทั้งที่สินทรัพย์ส่วนใหญ่เป็นสินทรัพย์หมุนเวียน เนื่องจากบางระยะไม่สามารถหมุนเวียนสินทรัพย์ในทางที่ได้ประโยชน์สูงอย่างสม่ำเสมอ

(5) อัตราส่วนหนี้สินรวมต่อสินทรัพย์รวม จำนวนจาก $\frac{\text{หนี้สินรวม} \times 100}{\text{สินทรัพย์รวม}}$ เป็นอัตราส่วน

แสดงถึงส่วนของบุคคลอื่น (ส่วนที่ไม่ใช้ทุนของชุมนุมสหกรณ์เอง) ที่มีต่อสินทรัพย์ทั้งหมดของชุมนุมสหกรณ์ เป็นเครื่องแสดงความสามารถในการรับภาระหนี้สิน ในปี 2530 มีหนี้สินรวมร้อยละ 81.13 ของสินทรัพย์รวม แต่ก็ไม่กระทบกระเทือนสภาพคล่อง เนื่องจากการใช้เงินทุนของชุมนุมสหกรณ์มีลักษณะที่หมุนเวียนเป็นเงินสดได้เร็วและตามกำหนดเวลา

(6) อัตราส่วนเงินให้กู้ต่อสินทรัพย์รวม จำนวนจาก $\frac{\text{เงินให้กู้ (ลูกหนี้)}}{\text{สินทรัพย์รวม}}$ เป็นอัตราส่วน

ที่แสดงให้เห็นการใช้เงินทุนในรูปให้กู้ยืม ซึ่งเป็นทางใช้ทุนที่ก่อประโยชน์แก่สหกรณ์สมาชิกได้มาก ทั้งเป็นที่มาของรายได้หลักของชุมนุมสหกรณ์ฯ ในปี 2530 อัตราร้อยละของเงินให้กู้ (ลูกหนี้) ร้อยละ 63.82 ของสินทรัพย์รวม เป็นอัตราที่ต่ำกว่าทุกปีที่ผ่านมา เนื่องจากมีสินทรัพย์สภาพคล่องคงเหลืออยู่มากในระยะปลายปี

(7) อัตราการเติบโต จากอัตราการเพิ่มปีต่อปี (ฐานเคลื่อนที่) แสดงให้เห็นความเจริญเติบโตทางการเงินในด้านต่าง ๆ คือ

— รายได้เพิ่มขึ้นทุกปีในอัตราที่สูง โดยเฉพาะในปี 2529 เพิ่มขึ้นร้อยละ 95.59 ในปี 2530 เพิ่มขึ้นร้อยละ 41.21 ซึ่งก็ยังอยู่ในอัตราที่สูง

— สินทรัพย์รวม ซึ่งหมายถึงเงินทุนทั้งหมดที่ใช้ประกอบการได้เพิ่มขึ้นทุกปี เช่นเดียวกัน โดยเฉพาะปี 2529 เพิ่มขึ้นร้อยละ 125.14 ส่วนปี 2530 เพิ่มขึ้นร้อยละ 33.39 ซึ่งต่ำกว่าปี 2529 แต่ก็เป็นอัตราที่สูง อัตราเพิ่มในระยะ 4 ปีจากสิ้นปี 2526 ถึง 2530 ร้อยละ 493 หรือ 4.9 เท่า

— เงินให้กู้ ชุมชนสหกรณ์ฯสามารถให้เงินกู้เพิ่มขึ้นทุกปี ในปี 2529 เพิ่มขึ้นร้อยละ 131.00 ซึ่งเป็นอัตราเพิ่มสูงที่สุด ในระยะ 4 ปี จากสิ้นปี 2526 ถึงสิ้นปี 2530 ชุมชนสหกรณ์ฯ ให้เงินกู้เพิ่มร้อยละ 352 หรือ 3.5 เท่า

งบดุล ณ วันที่ 31 ธันวาคม 2526 – 2530

รายการ	2526	2527	2528	2529	2530
สินทรัพย์					
สินทรัพย์หมุนเวียน					
เงินสดและเงินฝาก	2,409,666.31	732,940.04	729,280.55	31,099,676.92	50,514,216.35
พันธบัตรรัฐบาล	—	—	10,385,000.00	—	—
ลูกหนี้ — การค้า	609,241.00	554,858.00	358,242.00	338,938.00	530,747.00
— เงินกู้	20,980,633.32	23,934,833.26	35,203,930.00	76,922,000.00	95,036,666.68
— อื่น ๆ	—	—	—	2,500.00	57,000.00
ดอกเบี้ยเงินให้กู้ค้างรับ	472,097.41	344,660.51	405,874.99	808,478.75	559,964.88
สินค้าคงเหลือ	136,918.90	105,414.10	96,595.58	93,187.50	94,706.61
สินทรัพย์หมุนเวียนอื่น	83,991.79	112,689.87	224,141.89	237,058.87	169,681.17
รวมสินทรัพย์หมุนเวียน	24,692,548.73	25,785,395.78	47,403,065.01	109,501,840.04	146,962,982.69
สินทรัพย์ถาวร (สุทธิ)	405,775.84	2,086,632.82	2,172,645.81	2,065,323.22	1,877,710.12
สินทรัพย์อื่น	—	—	9,000.00	66,000.00	66,000.00
รวมสินทรัพย์	25,098,324.57	27,872,028.60	49,584,710.82	111,633,163.26	148,906,692.81
หนี้สินและทุนของสหกรณ์					
หนี้สินหมุนเวียน					
เงินเบิกเกินบัญชีและกู้ยืม	5,000,000.00	5,800,000.00	2,002,995.97	—	—
เจ้าหนี้ค่าที่ทำการ	—	1,107,000.00	1,107,000.00	1,107,000.00	553,500.00
เจ้าหนี้การค้า	501,552.30	498,671.39	366,719.54	308,856.00	475,723.15
ตัวสัญญาใช้เงิน	—	—	24,270,000.00	80,770,000.00	108,652,381.51
เงินรับฝาก	10,729,145.67	9,272,917.79	7,201,267.23	6,954,508.81	6,233,272.81
ดอกเบี้ยค้างจ่าย	—	—	1,061,289.48	3,538,402.68	3,861,056.98
หนี้สินหมุนเวียนอื่น	820,513.69	897,544.17	456,246.86	408,926.18	662,393.86
รวมหนี้สินหมุนเวียน	17,051,211.66	17,576,133.35	36,465,519.08	93,087,693.67	120,438,328.31
หนี้สินอื่น	163,760.85	219,457.69	317,853.47	287,067.81	372,580.60
รวมหนี้สิน	17,214,972.51	17,795,591.04	36,783,372.55	93,374,761.48	120,810,908.91
ทุนของสหกรณ์					
ทุนเรือนหุ้น	4,981,500.00	6,529,500.00	8,828,000.00	12,444,000.00	19,166,000.00
เงินสำรอง	489,115.25	585,199.98	702,594.45	911,862.97	1,526,647.98
ทุนสะสมต่าง ๆ	975,061.66	1,208,889.16	1,379,459.78	1,433,839.16	2,031,226.66
กองทุนกลาง	515,794.75	615,650.51	627,665.31	634,287.11	622,230.08
กำไรสุทธิประจำปี	921,880.40	1,137,197.91	1,263,618.73	2,834,412.54	4,749,679.18
รวมทุนของสหกรณ์	7,883,352.06	10,076,437.56	12,801,338.27	18,258,401.78	28,095,783.90
รวมหนี้สินและทุนของสหกรณ์	25,098,324.57	27,872,028.60	49,584,710.82	111,633,163.26	148,906,692.81

งบกำไรขาดทุน
สำหรับปี สิ้นสุดวันที่ 31 ธันวาคม 2526 – 2530

รายการ	2526	2527	2528	2529	2530
รายได้					
ดอกเบ็ญรับ	2,391,046.47	2,937,140.20	4,220,862.03	8,509,443.72	11,768,464.34
รายได้อื่น	908,930.24	963,066.44	1,395,367.30	2,475,079.19	3,742,467.23
รวมรายได้	3,299,976.71	3,900,206.64	5,616,229.33	10,984,522.91	15,510,931.57
ค่าใช้จ่าย					
ดอกเบ็ญจ่าย	1,531,145.29	1,775,578.70	3,050,906.80	6,768,702.53	8,962,553.68
ค่าใช้จ่ายในการขายและการบริหาร	846,951.02	987,430.03	1,301,703.80	1,381,407.84	1,798,698.71
รวมค่าใช้จ่าย	2,378,096.31	2,763,008.73	4,352,610.60	8,150,110.37	10,761,252.39
กำไรสุทธิประจำปี	921,880.40	1,137,197.91	1,263,618.73	2,834,412.54	4,749,679.18
อัตราส่วนที่สำคัญ					
(1) อัตราผลกำไรต่อรายได้รวม (%)	27.94	29.16	22.50	25.80	30.62
(2) อัตราผลตอบแทนหุ้นเรือนหุ้น (%)	18.51	17.42	14.31	22.78	24.78
(3) อัตราผลตอบแทนหุ้นของสหกรณ์ (%)	11.69	11.29	9.87	15.52	16.91
(4) อัตราผลตอบแทนสินทรัพย์รวม (%)	3.67	4.08	2.55	2.54	3.19
(5) อัตราส่วนหนี้สินรวมต่อสินทรัพย์รวม (%)	68.59	63.85	74.18	83.64	81.13
(6) อัตราส่วนเงินให้กู้ต่อสินทรัพย์รวม (%)	83.59	85.87	71.00	68.91	63.82
(7) อัตราการเติบโต					
– อัตราการเติบโตของรายได้รวม (%)	39.78	18.19	44.00	95.59	41.21
– อัตราการเติบโตของสินทรัพย์รวม (%)	68.71	11.05	77.90	125.14	33.39
– อัตราการเติบโตของเงินให้กู้ยืม (%)	55.02	14.08	47.08	131.00	23.55
– อัตราการเติบโตของหุ้นเรือนหุ้น (%)	60.33	31.07	35.20	40.96	54.02
– อัตราการเติบโตของเงินออมรวม (%)	74.05	(13.57)	239.39	178.74	30.96
– อัตราการเติบโตของกำไรสุทธิ (%)	25.63	23.36	11.12	124.31	67.57

งบการเงินรวม

งบกำไร-ขาดทุน งบกำไรสุทธิ งบกำไรสุทธิ งบกำไรสุทธิ

2022	2021	2020	2019	2018	หมายเหตุ
					กำไรสุทธิ
48,494,901,11	41,444,801,4	40,198,091,6	35,071,701,7	33,841,184,2	บริษัทในเครือ
13,704,947,3	11,670,611,1	10,781,888,1	10,300,000,0	10,017,000,0	บริษัทในเครือ
73,199,848,21	53,115,412,51	50,979,979,71	45,371,701,7	43,858,184,2	กำไรสุทธิรวม
					กำไรสุทธิ
34,882,880,0	29,071,987,8	28,009,090,6	24,771,701,7	23,821,184,2	บริษัทในเครือ
1,000,000,1	40,104,188,1	40,104,188,1	40,104,188,1	40,104,188,1	ส่วนได้ส่วนเสียจากบริษัทในเครืออื่น
40,882,880,1	29,476,176,9	28,113,278,7	24,875,890,4	23,925,372,3	กำไรสุทธิรวม
41,879,827,8	40,078,365,8	37,898,366,1	34,979,979,1	34,000,000,0	กำไรก่อนภาษีมูลค่าเพิ่ม
					กำไรสุทธิ
30,00	30,00	30,00	30,00	30,00	(๑) ค่าธรรมเนียมการตลาด (๑)
34,00	31,00	34,00	34,00	34,00	(๒) คุ้มครองสิทธิประโยชน์ (๑)
40,00	38,00	40,00	40,00	40,00	(๓) ค่าตอบแทนผู้บริหาร (๑)
41,00	40,00	41,00	41,00	41,00	(๔) ค่าใช้จ่ายอื่น (๑)
42,00	42,00	42,00	42,00	42,00	(๕) ค่าใช้จ่ายอื่น (๑)
43,00	43,00	43,00	43,00	43,00	(๖) ค่าใช้จ่ายอื่น (๑)
44,00	44,00	44,00	44,00	44,00	(๗) ค่าใช้จ่ายอื่น (๑)
45,00	45,00	45,00	45,00	45,00	(๘) ค่าใช้จ่ายอื่น (๑)
46,00	46,00	46,00	46,00	46,00	(๙) ค่าใช้จ่ายอื่น (๑)
47,00	47,00	47,00	47,00	47,00	(๑๐) ค่าใช้จ่ายอื่น (๑)
48,00	48,00	48,00	48,00	48,00	(๑๑) ค่าใช้จ่ายอื่น (๑)

รัฐบัญญัติประกอบพระราช

ใช้บังคับพระราชบัญญัติประกอบ

ฉบับที่

เพื่อแก้ไขเพิ่มเติมพระราชบัญญัติประกอบพระราชบัญญัติประกอบฉบับที่ ๑๒๒๒
ฉบับที่ ๑๒๒๒ ฉบับที่ ๑๒๒๒ ฉบับที่ ๑๒๒๒ ฉบับที่ ๑๒๒๒ ฉบับที่ ๑๒๒๒ ฉบับที่ ๑๒๒๒
ฉบับที่ ๑๒๒๒ ฉบับที่ ๑๒๒๒ ฉบับที่ ๑๒๒๒ ฉบับที่ ๑๒๒๒ ฉบับที่ ๑๒๒๒ ฉบับที่ ๑๒๒๒

ฉบับที่ ๑๒๒๒ ฉบับที่ ๑๒๒๒ ฉบับที่ ๑๒๒๒ ฉบับที่ ๑๒๒๒ ฉบับที่ ๑๒๒๒ ฉบับที่ ๑๒๒๒
ฉบับที่ ๑๒๒๒ ฉบับที่ ๑๒๒๒ ฉบับที่ ๑๒๒๒ ฉบับที่ ๑๒๒๒ ฉบับที่ ๑๒๒๒ ฉบับที่ ๑๒๒๒
ฉบับที่ ๑๒๒๒ ฉบับที่ ๑๒๒๒ ฉบับที่ ๑๒๒๒ ฉบับที่ ๑๒๒๒ ฉบับที่ ๑๒๒๒ ฉบับที่ ๑๒๒๒

วาระที่ ๕

พิจารณาอนุมัติงบประมาณ ประจำปี ๒๕๓๐

(ร่างฉบับที่ ๑๒๒๒)

ฉบับที่ ๑๒๒๒

ใช้บังคับพระราชบัญญัติประกอบ

ฉบับที่ ๑๒๒๒

รายงานของผู้สอบบัญชี

เรียน นายทะเบียนสหกรณ์

ข้าพเจ้าได้ตรวจสอบงบดุล ณ วันที่ 31 ธันวาคม 2530 งบกำไรขาดทุนและงบแสดงการเปลี่ยนแปลงฐานะการเงิน สำหรับปีสิ้นสุดวันเดียวกันของชุมนุมสหกรณ์ออมทรัพย์แห่งประเทศไทย จำกัด ตามระเบียบที่นายทะเบียนสหกรณ์กำหนดแล้ว

ข้าพเจ้าเห็นว่า งบการเงินข้างต้นนี้แสดงฐานะการเงิน ณ วันที่ 31 ธันวาคม 2530 ผลการดำเนินงานและการเปลี่ยนแปลงฐานะการเงิน สำหรับปีสิ้นสุดวันเดียวกันของชุมนุมสหกรณ์ออมทรัพย์แห่งประเทศไทย จำกัด โดยถูกต้องตามที่ควร และได้ทำขึ้นตามหลักการบัญชีที่รับรองทั่วไป ซึ่งได้ถือปฏิบัติเช่นเดียวกับปีก่อน

อ. อธิชา
อ. อธิชา อ. อธิชา อ. อธิชา
(นายสุทิน รัตนวิจิตร)
ผู้สอบบัญชีสหกรณ์

กรมตรวจบัญชีสหกรณ์

วันที่ 9 มีนาคม 2531

ชุมนุมสหกรณ์ออมทรัพย์แห่งประเทศไทย จำกัด

งบดุล

โดยคณะอนุกรรมการบริหาร

ณ วันที่ 31 ธันวาคม 2530

ฉบับแก้ไขเพิ่มเติม

แก้ไขเพิ่มเติมครั้งที่

แก้ไขเพิ่มเติมครั้งที่

ปี 2529 (บาท)

บาท

บาท

บาท

บาท

บาท

บาท

บาท

บาท

บาท

บาท

บาท

บาท

บาท

บาท

บาท

บาท

บาท

บาท

บาท

บาท

บาท

บาท

บาท

บาท

บาท

บาท

บาท

บาท

10,000,000.00

10,000,000.00

10,000,000.00

10,000,000.00

สินทรัพย์

สินทรัพย์หมุนเวียน

เงินสดและเงินฝากธนาคาร

34,392,311.35

31,099,676.92

เงินฝากในสหกรณ์อื่น

16,121,905.00

0.00

ลูกหนี้

การค้า

530,747.00

338,938.00

เงินกู้

95,036,666.68

76,922,000.00

อื่น ๆ

57,000.00

2,500.00

รวมลูกหนี้

95,624,413.68

77,263,438.00

ดอกเบี้ยเงินให้กู้ค้างรับ

559,964.88

808,478.75

สินค้าคงเหลือ

94,706.61

93,187.50

สินทรัพย์หมุนเวียนอื่น

169,681.17

237,058.87

รวมสินทรัพย์หมุนเวียน

146,962,982.69

109,501,840.04

สินทรัพย์ถาวร (สุทธิ)

สำนักงาน

1,476,000.00

1,568,250.00

เครื่องตกแต่งสำนักงาน

126,407.55

163,007.48

เครื่องใช้สำนักงาน

275,302.57

334,065.74

รวมสินทรัพย์ถาวร

1,877,710.12

2,065,323.22

สินทรัพย์อื่น ๆ

เงินประกันการใช้โทรศัพท์

9,000.00

9,000.00

พันธบัตรองค์การโทรศัพท์

45,000.00

45,000.00

พันธบัตรรัฐบาล

12,000.00

12,000.00

รวมสินทรัพย์อื่น ๆ

66,000.00

66,000.00

รวมสินทรัพย์

148,906,692.81

111,633,163.26

งบกำไรขาดทุนสุทธิ

ปี 2530 (บาท)

ปี 2529 (บาท)

หนี้สินและทุนของสหกรณ์

หนี้สินหมุนเวียน

เจ้าหนี้ค่าสำนักงาน

553,500.00

1,107,000.00

เจ้าหนี้การค้า

475,723.15

308,856.00

ตัวสัญญาใช้เงิน

108,652,381.51

80,770,000.00

เงินรับฝาก

6,233,272.81

6,954,508.81

ดอกเบี้ยตัวสัญญาใช้เงินค้างจ่าย

3,861,056.98

3,538,402.68

ค่าบำรุงสันนิบาตสหกรณ์แห่งประเทศไทย

10,000.00

0.00

หนี้สินหมุนเวียนอื่น

652,393.86

408,926.18

รวมหนี้สินหมุนเวียน

120,438,328.31

93,087,693.67

หนี้สินอื่น

372,580.60

287,067.81

รวมหนี้สิน

120,810,908.91

93,374,761.48

ทุนของสหกรณ์

ทุนเรือนหุ้น มูลค่าหุ้นละ 500.00 บาท

หุ้นที่สหกรณ์ออก 38,332 หุ้น

หุ้นที่ชำระเต็มมูลค่าแล้ว

19,166,000.00

12,444,000.00

เงินสำรอง

1,526,647.98

911,862.97

ทุนสะสมตามข้อบังคับระเบียบและอื่น ๆ

2,031,226.66

1,433,839.16

กองทุนกลาง

622,230.08

634,287.11

กำไรสุทธิประจำปี

4,749,679.18

2,834,412.54

รวมทุนของสหกรณ์

28,095,783.90

18,258,401.78

รวมหนี้สินและทุนของสหกรณ์

148,906,692.81

111,633,163.26

10,000.00

10,000.00

10,000.00

10,000.00

85,881,883.11

บริษัทจำกัด

บริษัทจำกัด

บริษัทจำกัด

บริษัทจำกัด

บริษัทจำกัด

บริษัทจำกัด

หมายเหตุประกอบงบการเงิน

1. สรุปนโยบายบัญชีที่สำคัญ

- สหกรณ์คำนวณยอดดำเนินงานตามหลักเกณฑ์พึงรับพึงจ่าย
- สินค้าคงเหลือตีราคาในราคาทุนหรือตลาดแล้วแต่ราคาใดจะต่ำกว่า และถือตามเกณฑ์สินค้าที่เข้าก่อนจ่ายออกไปก่อน
- ค่าเสื่อมราคาสินทรัพย์ถาวรคำนวณโดยวิธีเส้นตรง ในอัตราที่กำหนดไว้ในระเบียบการบัญชีของสหกรณ์ พ.ศ. 2512
- ค่าบำรุง ค่าซ่อมแซม รวมทั้งการซื้อมาเปลี่ยนแทนสำหรับสินทรัพย์รายการย่อย ๆ ถือเป็นค่าใช้จ่ายหักจากรายได้ ส่วนค่าปรับปรุงหรือตกแต่งให้ดีขึ้น ถือเป็นสินทรัพย์รอการตัดบัญชีในอัตราร้อยละ 20 ต่อปี

2. ชุมชุมสหกรณ์ฯ มีสำนักงานเป็นอาคารชุดปันส่วน โดยทำสัญญาร่วมก่อสร้างปันส่วนกับสหกรณ์เคหสถานกรุงเทพ จำกัด จำนวน 3 หน่วย ราคา 1,845,000.00 บาท ยังมีได้รับโอนกรรมสิทธิ์เนื่องจากสหกรณ์คู่สัญญาอยู่ในระหว่างดำเนินการเกี่ยวกับกรรมสิทธิ์ให้เป็นไปตามกฎหมายว่าด้วยอาคารปันส่วน

3. พันธบัตรรัฐบาล เลขที่ 6074 ลงวันที่ 30 ธันวาคม 2529 จำนวน 12,000.00 บาท ชุมชุมสหกรณ์ฯ นำไปเป็นหลักประกันการใช้ไฟฟ้าของเครื่องวัด เลขที่ ข-5399 ซึ่งใช้ในสำนักงานชุมชุมสหกรณ์

พล.ต.ต.

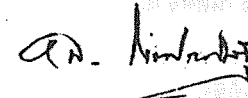

(เฉลิม โรจนประดิษฐ์)
ประธานกรรมการ

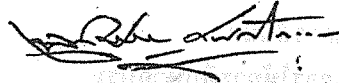

(นายเฉลิมพล ดุลสัมพันธ์)

เลขานุการ

วันที่ 9 มีนาคม 2531

ขุมนุสสภกรณออมทรัพย์แห่งประเทศไทย จำกัด

งบกำไรขาดทุน

ณ วันที่ 31 ธันวาคม 2530

	ปี 2530 (บาท)		ปี 2529 (บาท)	
	จำนวนเงิน	%	จำนวนเงิน	%
รายได้				
ดอกเบียร์รับ	11,768,464.34	75.87	8,509,443.72	77.47
รายได้อื่น (ดูรายละเอียด)	3,742,467.23	24.13	2,475,079.19	22.53
รวมรายได้	15,510,931.57	100	10,984,522.91	100
ค่าใช้จ่าย				
ดอกเบียร์จ่าย	8,962,553.68	57.78	6,768,702.53	61.62
เงินเดือน	830,990.00	5.36	780,683.34	7.11
เบี้ยประชุมกรรมการ	61,950.00	0.40	37,050.00	0.34
ค่าเบี้ยเลี้ยงพาหนะ	167,781.00	1.08	96,714.00	0.88
ค่ารับรอง	22,173.00	0.14	28,145.00	0.26
บำเหน็จเจ้าหน้าที่	51,700.00	0.33	67,475.00	0.61
ค่าเครื่องเขียนแบบพิมพ์	76,506.50	0.49	32,712.50	0.30
ค่าตกแต่งสำนักงานตัดจ่าย ของใช้สำนักงาน	55,899.93	0.36	52,695.69	0.48
	2,735.00	0.02	1,261.00	0.01
ค่าซ่อมแซมทรัพย์สิน	31,010.00	0.20	4,680.00	0.04
ค่าใช้จ่ายเบ็ดเตล็ด	125,051.59	0.81	28,574.81	0.26
ค่าเสื่อมราคาสินทรัพย์ถาวร	195,093.17	1.26	180,101.50	1.64
ค่าธรรมเนียมไปรษณีย์	35,217.00	0.23	15,101.00	0.14
ค่าใช้จ่ายในการขาย	12,877.00	0.08	6,974.00	0.06
ค่าใช้จ่ายในการสัมมนา	28,000.00	0.18	22,000.00	0.20
ค่าใช้จ่ายในการให้การศึกษาอบรม	33,140.00	0.22	4,410.00	0.04
ค่าใช้จ่ายในการตรวจสอบ	0.00	0.00	22,830.00	0.21
ค่าไฟฟ้า	34,462.02	0.22	0.00	0.00
ค่าโทรศัพท์	33,608.50	0.22	0.00	0.00
ค่าน้ำประปา	504.00	0.00	0.00	0.00
รวมค่าใช้จ่าย	10,761,252.39	69.38	8,150,110.37	74.20
กำไรสุทธิประจำปี	4,749,679.18	30.62	2,834,412.54	25.80

บริษัท อทีเคทีเอส จำกัด (มหาชน)
รายละเอียดประกอบงบการเงิน
รายละเอียดรายได้

ปี 2530 (บาท)
 0229 มกราคม 18 กันยายน 2530

	ปี 2530 (บาท)		ปี 2529 (บาท)	
	จำนวนเงิน	%	จำนวนเงิน	%
ดอกเบี้ยเงินฝากธนาคาร	312,409.52	2.01	261,023.24	2.38
ผลตอบแทนเงินลงทุนชั่วคราว	1,740,934.17	11.22	1,071,287.68	9.75
ดอกเบี้ยเงินฝากสหกรณ์	436,627.00	2.82	0.00	0.00
ค่าบริการตรวจสอบกิจการ	775,088.95	5.00	671,983.83	6.12
กำไรขั้นต้นจากการจำหน่ายแบบพิมพ์	454,263.41	2.93	464,033.86	4.22
ค่าธรรมเนียมแรกเข้า	6,900.00	0.04	6,300.00	0.06
รายได้เบ็ดเตล็ด	16,244.18	0.11	450.58	0.00
	<u>3,742,467.23</u>	<u>24.13</u>	<u>2,475,079.19</u>	<u>22.53</u>

บริษัท อทีเคทีเอส จำกัด (มหาชน)
งบกำไรขาดทุนสุทธิ

ปี 2530 (บาท)
 0229 มกราคม 18 กันยายน 2530

ปี 2530 (บาท)	ปี 2529 (บาท)	หมายเหตุ
38,888.38	88,781.80	กำไรสุทธิ
28,910,800.8	20,888,888.8	กำไรสุทธิ
27,870,000.8	20,888,888.8	กำไรสุทธิ
10,000.00	10,000.00	กำไรสุทธิ
28,787,800.8	20,888,888.8	กำไรสุทธิ

ชุมนุมสหกรณ์ออมทรัพย์แห่งประเทศไทย จำกัด

งบกำไรขาดทุน (แผนกจำหน่ายแบบพิมพ์)

สำหรับปีสิ้นสุดวันที่ 31 ธันวาคม 2530

	ปี 2530 (บาท)		ปี 2529 (บาท)	
	จำนวนเงิน	%	จำนวนเงิน	%
ขายแบบพิมพ์	3,400,339.00	100	2,851,346.00	100
หัก ส่วนลดจ่าย	84,028.70	2.47	77,524.86	2.72
ขายแบบพิมพ์สุทธิ	3,316,310.30	97.53	2,773,821.14	97.28
หัก ต้นทุนขายแบบพิมพ์	2,862,046.89	84.17	2,309,787.28	81.01
กำไรขั้นต้นจากการขายแบบพิมพ์	454,263.41	13.36	464,033.86	16.27
	<u>28,552</u>		<u>28,552</u>	

ชุมนุมสหกรณ์ออมทรัพย์แห่งประเทศไทย จำกัด

งบต้นทุนขายแบบพิมพ์

สำหรับปีสิ้นสุดวันที่ 31 ธันวาคม 2530

	ปี 2530 (บาท)	ปี 2529 (บาท)
แบบพิมพ์คงเหลือต้นปี	93,187.50	96,595.58
บวก ซื้อแบบพิมพ์ระหว่างปี	2,863,566.00	2,306,379.20
รวม	2,956,753.50	2,402,974.78
หัก แบบพิมพ์คงเหลือปลายปี	94,706.61	93,187.50
ต้นทุนขายแบบพิมพ์	<u>2,862,046.89</u>	<u>2,309,787.28</u>

ชุมนุมสหกรณ์ออมทรัพย์แห่งประเทศไทย จำกัด

งบแสดงการเปลี่ยนแปลงฐานะการเงิน
สำหรับปีสิ้นสุดวันที่ 31 ธันวาคม 2530

	ปี 2530 (บาท)	ปี 2529 (บาท)
แหล่งที่มาของเงินทุน		
จากการดำเนินงาน		
กำไรสุทธิประจำปี	4,749,679.18	2,834,412.54
ค่าเสื่อมราคา	195,093.17	180,101.50
ค่าตกแต่งสำนักงานตัดจ่าย	55,899.93	52,695.69
เงินสำรองเพิ่ม	0.00	82,870.00
หนี้สินอื่นเพิ่ม	85,512.79	0.00
การเพิ่มหุ้น	6,722,000.00	3,616,000.00
ทุนส่งเสริมสวัสดิการพนักงานเพิ่ม	8,587.50	5,379.38
กองทุนกลางเพิ่ม	0.00	6,621.80
รวมแหล่งที่มาของเงินทุน	<u>11,816,772.57</u>	<u>6,778,080.91</u>
ทางใช้เงินทุน		
ซื้อสินทรัพย์ถาวร	44,080.00	121,970.00
ค่าตกแต่งสำนักงาน	19,300.00	3,504.60
สินทรัพย์อื่นเพิ่ม	0.00	57,000.00
หนี้สินอื่นลด	0.00	30,785.66
จัดสรรกำไร		
— ค่าบำรุงสันนิบาตสหกรณ์	10,000.00	10,000.00
— เงินปันผล	1,336,627.53	950,802.21
— เงินโบนัส	283,000.00	125,418.00
จ่ายทุนเพื่อการศึกษาอบรมฯ	1,200.00	2,000.00
จ่ายกองทุนกลาง	12,057.03	0.00
รวมทางใช้เงินทุน	<u>1,706,264.56</u>	<u>1,301,480.47</u>
ทุนหมุนเวียนเพิ่มขึ้น	<u>10,110,508.01</u>	<u>5,476,600.44</u>

หนังสือรับรองของสหกรณ์

วันที่ 9 มีนาคม 2531

เรียน ผู้สอบบัญชีชุมนุมสหกรณ์ออมทรัพย์แห่งประเทศไทย จำกัด

ตามที่ท่านได้ตรวจสอบบัญชีของชุมนุมสหกรณ์ออมทรัพย์แห่งประเทศไทย จำกัด สำหรับปีสิ้นสุดวันที่ 31 ธันวาคม 2530 เพื่อแสดงความเห็นว่างบการเงินของชุมนุมสหกรณ์ออมทรัพย์แห่งประเทศไทย จำกัด แสดงฐานะการเงิน ผลการดำเนินงานและการเปลี่ยนแปลงฐานะการเงินโดยถูกต้องตามที่ควร และได้ทำขึ้นตามหลักการบัญชีที่รับรองทั่วไปหรือไม่เพียงใด ข้าพเจ้าขอรับรองรายละเอียดอันเกี่ยวกับการตรวจสอบของท่าน ตามที่ข้าพเจ้าทราบและคิดว่าควรจะเป็นดังต่อไปนี้

1. ข้าพเจ้าเป็นผู้รับผิดชอบในความถูกต้องของงบการเงินที่ท่านตรวจสอบ ซึ่งได้ทำขึ้นตามหลักการบัญชีที่รับรองทั่วไป
2. ข้าพเจ้าได้จัดเอกสารหลักฐานและข้อมูล ดังต่อไปนี้ ให้ท่านตรวจสอบครบถ้วนแล้ว คือ
 - 2.1 บัญชีเอกสารหลักฐานข้อมูลทางการเงินและข้อมูลอื่นที่เกี่ยวข้องที่มีทั้งหมด
 - 2.2 รายงานการประชุมคณะกรรมการดำเนินการและรายงานการประชุมใหญ่
3. ในงวดบัญชีนี้ไม่มีเหตุการณ์ผิดปกติร้ายแรงใด ๆ เกิดขึ้น โดยจะมีผลกระทบกระเทือนต่องบการเงิน
4. สหกรณ์ไม่ได้รับหนังสือแจ้งจากหน่วยราชการอันมีผลต่องบการเงิน เพราะมิได้ปฏิบัติตามข้อบังคับหรือกฎหมาย ซึ่งรวมถึงการถูกเรียกชดเชยหรือถูกประเมินภาษีอากรหรือมีหนี้สินที่อาจเกิดขึ้นในภายหน้า ซึ่งควรจะได้นำมาพิจารณาในการเปิดเผยในงบการเงินหรือใช้เป็นหลักเกณฑ์ในการตั้งสำรองค่าเสียหายที่อาจเกิดขึ้น
5. ไม่มีการละเว้นการบันทึกรายการบัญชี
6. สหกรณ์มีกรรมสิทธิ์โดยสมบูรณ์ในสินทรัพย์ทั้งหมดของสหกรณ์ ไม่มีสิทธิยึดเหนี่ยวหรือจำนำ หรือจำนอง หรือวางสินทรัพย์นั้นเป็นประกันหนี้ เว้นแต่ที่ได้เปิดเผยไว้ในงบการเงิน
7. ไม่มีการละเมิดสัญญาและข้อผูกพันต่าง ๆ อันอาจมีผลกระทบต่องบการเงิน
8. นับแต่วันสิ้นปี ไม่มีเหตุการณ์ใดเกิดขึ้น หรือไม่ปรากฏข้อเท็จจริงใดที่มีผลกระทบกระเทือนงบการเงินหรือต้องเปิดเผยไว้ในงบการเงินอีก

ขอแสดงความนับถือ

พล.ต.ต.

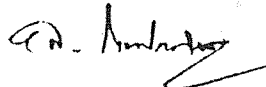

(เจติม โรจนประดิษฐ์)

ประธานกรรมการ

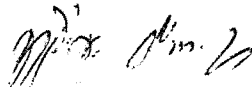

(นายทวีศักดิ์ กิจทานันท์)

กรรมการรักษาการผู้จัดการ

พิจารณาการจัดสรรกำไรสุทธิประจำปี 2530

ประธาน เสนอให้ที่ประชุมพิจารณาการจัดสรรกำไรสุทธิประจำปี 2530 จำนวน 4,749,679.18 บาท ซึ่งคณะกรรมการได้จัดทำรายละเอียดการจัดสรรโดยหลักการที่สำคัญคือ

– บันผลตามหุ้นในอัตราสูงสุดที่กฎหมายกำหนด คือร้อยละ 13 เพื่อประโยชน์ในการระดมทุนเรือนหุ้นให้สูงขึ้นต่อไป

– จัดสรรเป็นเงินสำรองในอัตราสูงสุดเท่าที่จะทำได้ เพื่อสร้างฐานอันมั่นคงแก่ชุมชนสหกรณ์ให้เพิ่มขึ้นโดยเร็ว

– เพิ่มทุนต่าง ๆ ไม่ต่ำกว่าปีก่อนและมีโบนัสเป็นบำเหน็จผลงานโดยเหมาะสม ดังรายละเอียดการจัดสรรกำไรสุทธิ ต่อไปนี้

	จำนวนเงิน (บาท)	ร้อยละ
1. เป็นเงินสำรองไม่น้อยกว่าร้อยละ 10 ของกำไรสุทธิ	1,636,313.80	34.45
2. เป็นค่าบำรุงสันนิบาตสหกรณ์ ร้อยละ 5 ของกำไรสุทธิ แต่ไม่เกิน 10,000 บาท	10,000.00	0.21
3. เป็นเงินปันผลตามหุ้นร้อยละ 13 ต่อปี แห่งค่าหุ้นที่ชำระแล้ว โดยคิดตามส่วนแห่งระยะเวลา	1,933,365.38	40.71
4. เป็นโบนัสไม่เกินร้อยละ 10 ของกำไรสุทธิ	470,000.00	9.89
5. เป็นทุนรักษาระดับอัตราเงินปันผลไม่เกินร้อยละ 2 ของทุนเรือนหุ้นในวันสิ้นปี 2530	300,000.00	6.32
6. เป็นทุนเพื่อการศึกษาอบรมทางสหกรณ์และสาธารณประโยชน์ ไม่เกินร้อยละ 10 ของกำไรสุทธิ	150,000.00	3.16
7. เป็นทุนรับโอนหุ้นไม่เกินร้อยละ 5 ของทุนเรือนหุ้นในวันสิ้นปี 2530	100,000.00	2.10
8. เป็นเงินส่งเสริมสวัสดิการพนักงานและลูกจ้างไม่เกินร้อยละ 10 ของกำไรสุทธิ	150,000.00	3.16
	<u>4,749,679.18</u>	<u>100</u>

วาระที่ ๖
พิจารณาจัดสรรกำไรสุทธิประจำปี 2530

4
a. 1980

0822 0102141011121314151617181920

เรื่อง ให้อำนาจแก่กระทรวงมหาดไทยและกรมการปกครอง

เพื่อให้การดำเนินงานเกี่ยวกับราชการในส่วนราชการต่าง ๆ ของกรมการปกครอง และกรมการปกครองส่วนท้องถิ่น ให้มีประสิทธิภาพและประสิทธิผลยิ่งขึ้น โดยให้ปลัดกระทรวงมหาดไทย มีอำนาจหน้าที่ในการบริหารราชการในส่วนราชการต่าง ๆ ของกรมการปกครอง และกรมการปกครองส่วนท้องถิ่น ดังต่อไปนี้

มาตรา ๕๕ (๑) ปลัดกระทรวงมหาดไทย มีอำนาจหน้าที่ในการบริหารราชการในส่วนราชการต่าง ๆ ของกรมการปกครอง และกรมการปกครองส่วนท้องถิ่น ดังต่อไปนี้

๑. บริหารราชการในส่วนราชการต่าง ๆ ของกรมการปกครอง และกรมการปกครองส่วนท้องถิ่น

๒. บริหารราชการในส่วนราชการต่าง ๆ ของกรมการปกครอง และกรมการปกครองส่วนท้องถิ่น

๓. บริหารราชการในส่วนราชการต่าง ๆ ของกรมการปกครอง และกรมการปกครองส่วนท้องถิ่น

๔. บริหารราชการในส่วนราชการต่าง ๆ ของกรมการปกครอง และกรมการปกครองส่วนท้องถิ่น

๕. บริหารราชการในส่วนราชการต่าง ๆ ของกรมการปกครอง และกรมการปกครองส่วนท้องถิ่น

๖. บริหารราชการในส่วนราชการต่าง ๆ ของกรมการปกครอง และกรมการปกครองส่วนท้องถิ่น

๗. บริหารราชการในส่วนราชการต่าง ๆ ของกรมการปกครอง และกรมการปกครองส่วนท้องถิ่น

๘. บริหารราชการในส่วนราชการต่าง ๆ ของกรมการปกครอง และกรมการปกครองส่วนท้องถิ่น

๙. บริหารราชการในส่วนราชการต่าง ๆ ของกรมการปกครอง และกรมการปกครองส่วนท้องถิ่น

๑๐. บริหารราชการในส่วนราชการต่าง ๆ ของกรมการปกครอง และกรมการปกครองส่วนท้องถิ่น

วาระที่ ๗ พิจารณากำหนดวงเงินกู้ยืมหรือค้ำประกัน ประจำปี ๒๕๓๑

พิจารณากำหนดวงเงินกู้ยืมหรือค้ำประกัน ประจำปี 2531

ประธาน เสนอว่าตามข้อบังคับของชุมนุมสหกรณ์ออมทรัพย์ฯ ข้อ 22 กำหนดว่า “เพื่อจัดหาทุนหรือช่วยเหลือสมาชิกในการจัดหาทุน ชุมนุมสหกรณ์อาจกู้ยืมเงิน หรือค้ำประกันเงินกู้ของสมาชิกได้รวมกันไม่เกินวงเงินซึ่งที่ประชุมใหญ่กำหนดสำหรับปีหนึ่ง ๆ วงเงินซึ่งกำหนดตั้งว่าจำเป็นต้องจำกัดอยู่ภายในกำหนดซึ่งนายทะเบียนสหกรณ์เห็นชอบ

ถ้าที่ประชุมใหญ่ยังมีได้กำหนดหรือนายทะเบียนสหกรณ์ยังมีได้ให้ความเห็นชอบวงเงินสำหรับปีใด ก็ให้ใช้วงเงินสำหรับปีก่อนไปพลาง”

ในปี 2530 ที่ประชุมใหญ่ได้กำหนดวงเงินกู้ยืมหรือค้ำประกัน ซึ่งนายทะเบียนสหกรณ์ได้ให้ความเห็นชอบเป็นจำนวน 250 ล้านบาท ชุมนุมสหกรณ์ได้ออกตั๋วสัญญาใช้เงิน จำนวน 108.65 ล้านบาท เห็นว่าในปี 2531 ควรกำหนดวงเงินกู้ยืมหรือค้ำประกัน 250 ล้านบาท เท่ากับปีก่อน

จึงขอให้ที่ประชุมพิจารณา

จ. สวัสดิ์

กษัตริย์

๒๕๓๑ ปีที่ประชุม

แผนงานประจำปี 2531

เพื่อให้การดำเนินงานกิจกรรมต่าง ๆ อันเป็นบริการของชุมนุมสหกรณ์ออมทรัพย์แห่งประเทศไทย จำกัด ได้ขยายตัวตามความเหมาะสมและเป็นไปตามวัตถุประสงค์ที่กำหนดไว้ตามข้อบังคับ

คณะกรรมการดำเนินการปี 2530 ขอเสนอแผนงานประจำปี 2531 เพื่อที่ประชุมใหญ่อนุมัติ เป็นแนวทางดำเนินงานสำหรับปี 2531 ดังต่อไปนี้

1. หลักการและเหตุผล

1.1 การดำเนินงานของชุมนุมสหกรณ์ออมทรัพย์แห่งประเทศไทย จำกัด ตามวัตถุประสงค์ อาจจำแนกกิจกรรมที่สำคัญ ดังนี้

1.1.1 เป็นศูนย์กลางด้านการเงิน โดยจัดบริการเงินรับฝากและออกตั๋วสัญญาใช้เงิน เพื่อการลงทุนของสหกรณ์สมาชิก รวมทั้งจัดหาเงินทุนให้สหกรณ์สมาชิกกู้ยืมไปเป็นทุนดำเนินงาน

1.1.2 เป็นศูนย์กลางด้านวิชาการเกี่ยวกับกิจการสหกรณ์ออมทรัพย์

1.2.3 เป็นศูนย์กลางด้านธุรกิจและบริการ โดยบริการการจัดหาเครื่องเขียนแบบพิมพ์ การตรวจสอบกิจการหรือตรวจสอบภายใน และบริการข่าวสารเกี่ยวกับสหกรณ์ออมทรัพย์

1.2 การดำเนินงานกิจกรรมต่าง ๆ มุ่งเน้นการขยายบริการให้เพียงพอและเพิ่มประสิทธิภาพให้เกิดความสะดวกรวดเร็วเป็นประโยชน์แก่สหกรณ์สมาชิก ในขณะเดียวกันให้ชุมนุมสหกรณ์ฯ มีรายได้พอเลี้ยงตนเอง และสะสมทุนเพิ่มความมั่นคงยิ่งขึ้นตามสมควร

2. การรับเงินฝากและออกตั๋วสัญญาใช้เงิน

วัตถุประสงค์ เพื่อเป็นแหล่งลงทุนของสหกรณ์สมาชิกที่มั่นคงปลอดภัย ได้ผลตอบแทนสูงกว่า ธนาคารพาณิชย์ เป็นการระดมทุนให้เข้ามาในระบบของขบวนการสหกรณ์โดยผ่านชุมนุมสหกรณ์ฯ ในปริมาณที่สูงขึ้นโดยลำดับ

ปี 2531 การออกตั๋วสัญญาใช้เงินจะเพิ่มขึ้นจากปีก่อนประมาณร้อยละ 20 ซึ่งจะทำให้มีตั๋วสัญญาใช้เงินประมาณ 130 ล้านบาท และมีปริมาณหมุนเวียนระหว่างปีประมาณ 250 ล้านบาท ส่วนเงินรับฝากซึ่งมีปริมาณลดลงมาทุกปีจะทำให้มีปริมาณเพิ่มขึ้นจากปีก่อนประมาณร้อยละ 5 ซึ่งจะทำให้มีเงินรับฝากประมาณ 6.54 ล้านบาท

3. การให้เงินกู้แก่สหกรณ์สมาชิก

วัตถุประสงค์ เพื่อให้เงินกู้แก่สหกรณ์สมาชิกที่ประสงค์จะกู้เงินโดยทั่วถึง และในปริมาณที่สูงขึ้นเพียงพอกับความต้องการ ในอัตราดอกเบี้ยที่เป็นธรรม

ปี 2531 การให้เงินกู้จะเพิ่มขึ้นจากปีก่อนประมาณร้อยละ 30 โดยการขยายเงินกู้ในสหกรณ์ที่เคยกู้ยืมแล้ว และให้กู้แก่สหกรณ์ใหม่ซึ่งจะทำให้มีเงินกู้ยืมที่สหกรณ์สมาชิกประมาณ 120 ล้านบาท และมีปริมาณเงินให้กู้หมุนเวียนระหว่างปี ประมาณ 200 ล้านบาท

4. การจำหน่ายเครื่องเขียนแบบพิมพ์

วัตถุประสงค์ เพื่อบริการเครื่องเขียนแบบพิมพ์แก่สหกรณ์ออมทรัพย์ต่าง ๆ ในราคาที่เหมาะสม

ปี 2531 ยอดขายจะเพิ่มขึ้นจากปีก่อนประมาณร้อยละ 20 ซึ่งจะทำให้มียอดขายประมาณ 4.08 ล้านบาท แต่อัตรากำไรต่ำกว่าปีก่อน เนื่องจากชุมนุมสหกรณ์ฯ ให้ส่วนลดในอัตราที่สูงขึ้น คือ

ร้อยละ 5 สำหรับการชำระเงินพร้อมการสั่งซื้อ และร้อยละ 3 สำหรับการชำระเงินภายใน 45 วันนับแต่วันส่งของ นอกจากนี้ ชุมชนสหกรณ์ฯ จะรับภาระต้นทุนค่ากระดาษที่เพิ่มขึ้นโดยให้กระทบกระเทือนราคาขายน้อยที่สุด

5. บริการตรวจสอบกิจการ

วัตถุประสงค์ เพื่อให้บริการในด้านตรวจสอบการปฏิบัติการเกี่ยวกับการเงิน การบัญชีแก่สหกรณ์ออมทรัพย์ต่าง ๆ เพื่อช่วยให้สหกรณ์มีการควบคุมบริหารงานที่ดี

ปี 2531 จะขยายการรับตรวจสอบกิจการเพิ่มขึ้นจาก 30 สหกรณ์ในปีก่อนเป็น 36 สหกรณ์ในกรุงเทพฯ และส่วนภูมิภาค ในขณะเดียวกันจะมีการแก้ไขปรับปรุงการตรวจสอบให้เหมาะสมเพื่อให้สามารถใช้เป็นประโยชน์แก่การบริหารมากขึ้น เช่น ข้อเสนอแนะด้านการบัญชีและการควบคุมภายใน รวมทั้งการตรวจสอบกิจการที่ใช้คอมพิวเตอร์ เป็นต้น

6. การศึกษาอบรมทางวิชาการ

วัตถุประสงค์ เพื่อเพิ่มพูนความรู้และประสบการณ์ในการพัฒนาการบริหารงานสหกรณ์ออมทรัพย์สำหรับผู้บริหารสหกรณ์ออมทรัพย์ ทั้งในระดับกรรมการดำเนินการและเจ้าหน้าที่ของสหกรณ์ รวมทั้งส่งเสริมการให้การศึกษอบรมแก่สมาชิกของสหกรณ์ออมทรัพย์ต่าง ๆ

ปี 2531 กำหนดหลักสูตรประชุมสัมมนาทางวิชาการและการศึกษาอบรมดังนี้

6.1 จัดหลักสูตรประชุมสัมมนา สำหรับกรรมการดำเนินการ ผู้จัดการและเจ้าหน้าที่ของสหกรณ์ โดยจัดประชุมสัมมนาในภาคต่าง ๆ ของประเทศประกอบด้วยหลักสูตรและกำหนดการโดยประมาณ ดังนี้

วัน เดือน ปี	หัวข้อวิชา	สถานที่จัดประชุม
23 - 24 มกราคม 2531	การใช้คอมพิวเตอร์ในสหกรณ์ออมทรัพย์	กรุงเทพฯ
13 - 14 กุมภาพันธ์ 2531	การบริหารสินเชื่อของสหกรณ์ออมทรัพย์	ภาคตะวันออกเฉียงเหนือ
19 - 20 มีนาคม 2531	การตรวจสอบกิจการและตรวจสอบภายในของสหกรณ์ออมทรัพย์	ภาคใต้
มิถุนายน 2531	การบริหารสินเชื่อของสหกรณ์ออมทรัพย์	กรุงเทพฯ
กรกฎาคม 2531	บทบาทของกรรมการดำเนินการ	ภาคเหนือ
สิงหาคม 2531	การจัดการสหกรณ์ออมทรัพย์	ภาคตะวันออกเฉียงเหนือ
กันยายน 2531	การเพิ่มประสิทธิภาพการให้บริการของเจ้าหน้าที่สหกรณ์	ภาคใต้
ตุลาคม 2531	การพัฒนาสมาชิกเพื่อความมั่นคงของสหกรณ์	ภาคตะวันออกเฉียงเหนือ
พฤศจิกายน 2531	การพัฒนาสมาชิกเพื่อความมั่นคงของสหกรณ์	ภาคเหนือ
ธันวาคม 2531	การเพิ่มประสิทธิภาพการให้บริการของเจ้าหน้าที่สหกรณ์	ภาคตะวันออกเฉียงเหนือ
มกราคม 2532	การเพิ่มประสิทธิภาพการให้บริการของเจ้าหน้าที่สหกรณ์	ภาคเหนือ
กุมภาพันธ์ 2532	สัมมนาเรื่องพิเศษ	กรุงเทพฯ
มีนาคม 2532	สัมมนาเรื่องพิเศษ	ภาคใต้

6.2 จัดประชุมสัมมนาคณะกรรมการดำเนินการชุมนุมสหกรณ์ฯ เพื่อกำหนดนโยบายการดำเนินงานของคณะกรรมการ ชุดที่ 16 ปี 2531 รวมทั้งกำหนดแนวทางในการปฏิบัติ โดยจัดประชุมสัมมนาในเดือนมิถุนายน 2531 เป็นเวลา 2 วัน

6.3 จัดอบรมเจ้าหน้าที่ของชุมนุมสหกรณ์ฯ เพื่อเพิ่มพูนความรู้เกี่ยวกับวิชาการในหน้าที่พิจารณาปัญหาการปฏิบัติงานและแนวทางแก้ไข เพื่อเพิ่มประสิทธิภาพการทำงานให้มากยิ่งขึ้น โดยจัดอบรมในเดือนมิถุนายน 2531 เป็นเวลา 2 วัน

6.4 ร่วมมือกับสหกรณ์ออมทรัพย์ต่าง ๆ ในการจัดประชุมสัมมนาสมาชิกหรือสมาชิกชั้นนำ

7. การเผยแพร่ข้อมูลข่าวสาร

จัดให้มีข่าวสารเกี่ยวกับสหกรณ์ออมทรัพย์ รวมทั้งข้อมูลเกี่ยวกับธุรกิจของสหกรณ์ ส่งให้แก่สหกรณ์ออมทรัพย์ต่าง ๆ เป็นประจำโดยสม่ำเสมอ

8. บริการอื่น ๆ

8.1 จัดสรรผลประโยชน์จากกองทุนกลางของชุมนุมสหกรณ์ฯ เพื่อสนับสนุนโครงการศึกษาของโรงเรียนต่าง ๆ เกี่ยวกับน้ำสะอาด อาหารกลางวัน ห้องสมุด ซึ่งโรงเรียนต่าง ๆ ขอมมาเป็นประจำ และเป็นทุนการศึกษาแก่นักเรียนชั้นประถมและมัธยมร่วมกับมูลนิธิร่วมจิตต์น้อมเกล้าฯ

8.2 ติดต่อบริษัทต่าง ๆ กับทางราชการหรือหน่วยงานอื่น ๆ เช่น สันนิบาตสหกรณ์แห่งประเทศไทย กรมส่งเสริมสหกรณ์ กรมตรวจบัญชีสหกรณ์ สำนักงานสหกรณ์กรุงเทพมหานคร ฯลฯ เกี่ยวกับการศึกษาอบรม และกิจการของสหกรณ์ออมทรัพย์

ประมาณการรายได้ ปี 2531

ประเภท	แผนงานปี 2530	ผลการดำเนินงาน	แผนงานปี 2531
1. รายได้จากค่าบริการ			
ดอกเบี้ยรับจากเงินให้กู้	11,350,000.—	11,768,464.34	15,800,000.—
ค่าบริการตรวจสอบกิจการ	786,000.—	775,088.95	850,000.—
จำหน่ายแบบพิมพ์	495,000.—	454,263.41	480,000.—
รวม	12,631,000.—	12,997,816.70	17,130,000.—
2. รายได้อื่น ๆ			
ดอกเบี้ยเงินฝากธนาคาร	140,000.—	312,409.52	250,000.—
ผลตอบแทนเงินฝากและเงินลงทุนชั่วคราว	850,000.—	2,177,561.17	1,550,000.—
ค่าธรรมเนียมแรกเข้า	12,000.—	6,900.—	6,000.—
อื่น ๆ	1,000.—	16,244.18	12,000.—
รวม	1,003,000.—	2,513,114.87	1,818,000.—
รวมประมาณการรายได้	13,634,000.—	15,510,931.57	18,948,000.—

รายละเอียดแผนงานและงบประมาณรายจ่าย ประจำปี 2531

ประเภท	แผนงานปี 2530	ผลการดำเนินงาน	แผนงานปี 2531
ก. ค่าใช้จ่ายในการดำเนินงาน			
1. ค่าใช้จ่ายเกี่ยวกับเจ้าหน้าที่			
1.1 เงินเดือน/ค่าครองชีพ	928,800.—	830,990.—	1,015,200.—
1.2 บำเหน็จเจ้าหน้าที่ (ตั้งสำรอง)	70,650.—	51,700.—	54,950.—
รวม	999,450.—	882,690.—	1,070,150.—
2. ค่าใช้จ่ายในการขายและการบริหาร			
2.1 เบี้ยประชุมกรรมการ	54,900.—	61,950.—	57,600.—
2.2 เครื่องเขียนแบบพิมพ์/วัสดุ สนง.	80,000.—	79,241.50	101,000.—
2.3 ค่าเบี่ยงลิ้งพาหนะ	106,000.—	167,781.—	250,000.—
2.4 ค่ารับรอง	35,000.—	22,173.—	35,000.—
2.5 ค่าธรรมเนียมไปรษณีย์	18,500.—	35,217.—	39,000.—
2.6 ค่าเสื่อมราคาสินทรัพย์ถาวร	230,000.—	195,093.17	210,000.—
2.7 ค่าซ่อมแซมบำรุงรักษา	25,000.—	31,010.—	41,000.—
2.8 ค่าใช้จ่ายเบ็ดเตล็ด	60,000.—	125,051.59	150,000.—
2.9 ค่าใช้จ่ายในการขาย	—	12,877.—	15,000.—
2.10 ค่าตกแต่งตัดจ่าย	55,000.—	55,899.93	56,000.—
รวม	664,400.—	786,294.19	954,600.—
3. ค่าใช้จ่ายสาธารณูปโภค			
3.1 ค่าน้ำประปา	3,600.—	504.—	3,600.—
3.2 ค่าไฟฟ้า	54,000.—	34,462.02	50,400.—
3.3 ค่าโทรศัพท์	30,000.—	33,608.50	36,000.—
รวม	87,600.—	68,574.52	90,000.—
4. ค่าใช้จ่ายตามโครงการ			
4.1 การประชุมใหญ่/สัมมนา	30,000.—	28,000.—	40,000.—
4.2 การให้การศึกษาอบรม สหกรณ์สมาชิก	50,000.—	33,140.—	50,000.—
รวม	80,000.—	61,140.—	90,000.—
รวมค่าใช้จ่ายในการดำเนินงาน	1,831,450.—	1,798,698.71	2,204,750.—
ข. ดอกเบี้ยจ่าย	7,756,000.—	8,962,553.68	10,950,000.—
ค. ครุภัณฑ์	15,100.—	8,480.—	20,000.—

รายละเอียดประกอบงบประมาณรายจ่าย ปี 2531

ก. ค่าใช้จ่ายในการดำเนินงาน

1. ค่าใช้จ่ายเกี่ยวกับเจ้าหน้าที่

1.1 เงินเดือน/ค่าครองชีพ

1.1.1 อัตราเดิมจำนวน 19 อัตรา เงินเดือนและค่าครองชีพ	928,800.— บาท
1.1.2 อัตราซึ่งที่ประชุมใหญ่ปีก่อนอนุมัติและจะบรรจุในปีปัจจุบัน จำนวน 2 อัตรา (ระดับปริญญาตรี)	86,400.— บาท
รวม	<u>1,015,200.— บาท</u>

1.2 สำรองบำเหน็จเจ้าหน้าที่

เป็นค่าใช้จ่ายที่ตั้งเผื่อไว้ (ไม่ได้จ่ายเป็นเงินสด) ตามระเบียบว่าด้วยเจ้าหน้าที่ซึ่งชุมนุมสหกรณ์ฯ ต้องจ่ายบำเหน็จเมื่อเจ้าหน้าที่ที่ออกไปทำงานครบ 5 ปี โดยไม่มีความผิดในจำนวนเงินเดือนครั้งสุดท้ายคูณด้วยจำนวนปีที่ทำงาน

จำนวนบำเหน็จตามระเบียบ (สิ้นปี 2531)	272,600.— บาท
สำรองสะสม	<u>217,650.— บาท</u>
สำรองเพิ่มปี 2531	<u>54,950.— บาท</u>

2. ค่าใช้จ่ายในการขายและการบริหาร

2.1 เบี้ยประชุม

เป็นค่าเบี้ยประชุมกรรมการดำเนินการที่ปรึกษา กรรมการอำนวยการ และอนุกรรมการต่าง ๆ รวมทั้งผู้ที่กรรมการดำเนินการ และอนุกรรมการต่าง ๆ เชิญมาร่วมประชุมในกิจการของชุมนุมสหกรณ์

ปี 2530 ประมาณการ 54,900.— บาท จ่ายจริง 61,950.— บาท เกินประมาณการ 7,050.— บาท เนื่องจากจำเป็นต้องประชุมกรรมการอำนวยการ และอนุกรรมการเกินกว่าประมาณการที่วางไว้ เพื่อแก้ไขปัญหาและปรึกษาเรื่องจำเป็นรีบด่วนให้ลุส่งไปได้โดยรวดเร็ว

ปี 2531 ประมาณค่าใช้จ่ายเบี้ยประชุมในกรณีปกติอัตรา 150 บาท ต่อคน/ครั้ง

กรรมการดำเนินการ/ที่ปรึกษา 23 คน 12 ครั้ง	41,400.— บาท
กรรมการอำนวยการ 3 คน 12 ครั้ง	5,400.— บาท
กรรมการการศึกษา 3 คน 12 ครั้ง	5,400.— บาท
กรรมการประชาสัมพันธ์ 3 คน 12 ครั้ง	<u>5,400.— บาท</u>

รวม 57,600.— บาท

2.2 ค่าเครื่องเขียนแบบพิมพ์และของใช้สำนักงาน

เป็นค่าเครื่องเขียนแบบพิมพ์ที่จำเป็นต้องใช้ในการดำเนินงาน วัสดุสำนักงาน รวมทั้งการพิมพ์รายงานกิจการประจำปี การพิมพ์จดหมายข่าวประจำเดือน แผ่นพับหรือเอกสารเผยแพร่อื่น ๆ

ปี 2531 ราคากระดาษและเครื่องเขียนแบบพิมพ์ต่าง ๆ จะยังคงมีราคาสูงขึ้น ประมาณการค่าใช้จ่ายเป็นจำนวนเงิน 101,000.— บาท เพื่อเป็นค่าใช้จ่าย ดังนี้

ค่าพิมพ์รายงานกิจการประจำปี	20,000.— บาท
ค่าพิมพ์จดหมายข่าวประจำเดือน แผ่นพับ จุลสาร	24,000.— บาท
ค่ากระดาษและแบบพิมพ์ต่าง ๆ	52,000.— บาท
ค่าวัสดุสำนักงาน	<u>5,000.— บาท</u>
รวม	<u>101,000.— บาท</u>

2.3 ค่าเบี้ยเลี้ยงพาหนะ

เป็นค่าใช้จ่ายในการเดินทางของกรรมการดำเนินการ ที่ปรึกษา อนุกรรมการ ผู้จัดการ และเจ้าหน้าที่ในการประชุมปฏิบัติงานที่มอบหมาย หรือปฏิบัติหน้าที่ตามหลักเกณฑ์ที่กำหนด ในระเบียบว่าด้วยเบี้ยเลี้ยงและค่าพาหนะ

ปี 2530 ประมาณการไว้ 106,000.— บาท จ่ายจริง 167,781.— บาท เกินกว่าประมาณการ 61,781.— บาท เนื่องจากชุมนุมสหกรณ์ฯ ได้ขยายงานตรวจสอบกิจการไปยังต่างจังหวัด จึงมีค่าใช้จ่ายเพิ่มขึ้น และกรรมการที่อยู่ต่างจังหวัดต้องเดินทางมาประชุมหรือปฏิบัติงานที่ชุมนุมสหกรณ์ฯ มอบหมายในกรุงเทพมหานคร

ปี 2531 ประมาณค่าใช้จ่ายประเภทค่าเบี้ยเลี้ยงพาหนะตามความจำเป็นดังนี้

ค่าเบี้ยเลี้ยงพาหนะเจ้าหน้าที่ปฏิบัติงานตรวจสอบ	105,000.— บาท
ค่าเบี้ยเลี้ยงพาหนะกรรมการ ที่ปรึกษา ผู้จัดการ	109,000.— บาท
ค่าน้ำมันและค่าใช้จ่ายรถยนต์	<u>36,000.— บาท</u>
รวม	<u>250,000.— บาท</u>

2.4 ค่ารับรอง

เป็นค่าใช้จ่ายเกี่ยวกับการรับรองในการประชุม รับรองแขกต่างประเทศ รับรองลูกค้า และสหกรณ์ที่เข้าเยี่ยมชมกิจการของชุมนุมสหกรณ์ฯ ในปี 2531 ประมาณค่าใช้จ่ายในระดับที่ต่ำกว่าปีก่อน ดังนี้

ค่ารับรองแขกต่างประเทศและสหกรณ์ที่เยี่ยมชมกิจการ	20,000.— บาท
ค่ารับรองสำหรับกรรมการและผู้มาติดต่องาน	<u>15,000.— บาท</u>
รวม	<u>35,000.— บาท</u>

2.5 ค่าธรรมเนียมไปรษณีย์

เป็นค่าใช้จ่ายในการส่งหนังสือและข่าวสารไปยังสหกรณ์สมาชิกและการติดต่อกับหน่วยงานต่าง ๆ ที่เกี่ยวข้อง ปี 2530 ประมาณค่าใช้จ่ายจำนวน 18,500.— บาท จ่ายจริง 35,217.— บาท สูงกว่าประมาณการ 16,717.— บาท เนื่องจากปริมาณหนังสือและเอกสารส่งออกเพิ่มขึ้น และค่าธรรมเนียมไปรษณีย์สูงขึ้น

ปี 2531 ประมาณค่าใช้จ่ายเท่าที่จำเป็นจำนวน 39,000.— บาท

2.6 ค่าเสื่อมราคาสินทรัพย์ถาวร

เป็นค่าใช้จ่ายเพื่อลดมูลค่าสินทรัพย์ตามหลักการบัญชี ประกอบด้วยการตั้งสำรองค่าเสื่อมราคาอาคาร และเครื่องใช้สำนักงานที่ชุมนุมสหกรณ์ฯ มีอยู่และใช้ในการดำเนินกิจการ โดยตั้งสำรอง เพื่อลดมูลค่าสินทรัพย์แต่ละรายการ ตามอัตราที่กำหนดไว้ในระเบียบนายทะเบียน

สหกรณ์ว่าด้วยการบัญชีของสหกรณ์ พ.ศ. 2512 เป็นค่าเสื่อมราคาสำหรับปี 2531 ประมาณ 210,000.— บาท

2.7 ค่าซ่อมแซมบำรุงรักษา

เป็นค่าใช้จ่ายเพื่อซ่อมแซมบำรุงรักษาสินทรัพย์ถาวรต่าง ๆ ได้แก่อาคาร ยานพาหนะ เครื่องมือเครื่องใช้ต่าง ๆ ในสำนักงานให้อยู่ในสภาพที่ใช้งานได้อย่างมีประสิทธิภาพ ปี 2531 ประมาณค่าซ่อมแซมบำรุงรักษาจำนวน 41,000.— บาท

2.8 ค่าใช้จ่ายเบ็ดเตล็ด

เป็นค่าใช้จ่ายที่ไม่อาจจัดเข้าในหัวข้อใดหัวข้อหนึ่งที่จำแนกข้างต้น เช่น ค่ารักษาพยาบาล ค่าเบี้ยประกันภัยอาคารและยานพาหนะ ค่ายาม ค่าทำความสะอาด ค่าใช้จ่ายที่เกิดขึ้นเป็นครั้งคราวต่าง ๆ เป็นต้น ปี 2530 ประมาณค่าใช้จ่ายเบ็ดเตล็ดจำนวน 60,000.— บาท จ่ายจริง 125,051.59 บาท สูงกว่าประมาณการ 65,051.59 บาท เนื่องจากมีรายจ่ายพิเศษเกิดขึ้นในระหว่างปี ได้แก่ ค่าชดเชยการออกจากงานของผู้จัดการ ค่าตรวจสอบภายใน รวมทั้งเบี้ยประกันภัยอาคารและยานพาหนะ และค่าธรรมเนียมธนาคารที่ไม่ได้ประมาณการไว้

ปี 2531 ประมาณค่าใช้จ่ายเบ็ดเตล็ดจำนวน 150,000.— บาท ในจำนวนนี้เป็นค่าสมนาคุณการจัดการ 60,000.— บาท การตรวจสอบภายใน 12,000.— บาท และอื่น ๆ 78,000.— บาท

2.9 ค่าใช้จ่ายในการขาย

เป็นค่าใช้จ่ายในการขายเครื่องเขียนแบบพิมพ์ ได้แก่ค่าหีบห่อและค่าขนส่งไปยังสหกรณ์ผู้ซื้อ ประมาณค่าใช้จ่ายจำนวน 15,000.— บาท

2.10 ค่าตกแต่งตัดจ่าย

เป็นค่าใช้จ่ายเพื่อตัดมูลค่าสินทรัพย์ถาวรประเภทค่าปรับปรุงและตกแต่งอาคารสถานที่ให้มีสภาพเหมาะสมแก่การใช้งาน โดยตัดมูลค่าในอัตราร้อยละ 20 ต่อปี ปี 2531 มีส่วนของค่าตกแต่งที่เกิดขึ้นในปีก่อนต้องตัดจ่ายประมาณ 56,000.— บาท

3. ค่าใช้จ่ายสาธารณูปโภค

ประมาณค่าใช้จ่ายสาธารณูปโภคสำหรับปี 2531 ตามความจำเป็นและค่าสาธารณูปโภคที่สูงขึ้น ดังนี้

3.1 ค่าน้ำประปาประมาณเดือนละ	300 บาท	3,600.— บาท
3.2 ค่าไฟฟ้าประมาณเดือนละ	4,200 บาท	50,400.— บาท
3.3 ค่าโทรศัพท์ประมาณเดือนละ	3,000 บาท	36,000.— บาท
	รวม	<u>90,000.— บาท</u>

4. ค่าใช้จ่ายตามโครงการ

4.1 โครงการประชุมใหญ่และสัมมนา สำหรับเป็นค่าใช้จ่ายของกรรมการดำเนินการและที่ปรึกษาในการเข้าร่วมประชุมใหญ่และสัมมนา รวมทั้งค่าใช้จ่ายเจ้าหน้าที่จัดประชุมสัมมนา 40,000.— บาท

4.2 โครงการให้การศึกษาอบรมแก่สหกรณ์สมาชิก สำหรับเป็นค่าใช้จ่ายในการให้ความช่วยเหลือด้านวิชาการและบุคลากรแก่สหกรณ์สมาชิกในการให้การศึกษาอบรมแก่กรรมการ เจ้าหน้าที่สมาชิก หรือสมาชิกชั้นนำของสหกรณ์ออมทรัพย์ 50,000.— บาท

รวม 90,000.— บาท

การเลือกตั้งกรรมการดำเนินการ

ประธาน เสนอว่าตามข้อบังคับของชุมนุมสหกรณ์ออมทรัพย์ฯ ข้อ 45 กำหนดว่า “คณะกรรมการดำเนินการนั้นให้มีจำนวนไม่น้อยกว่าเก้าคนและไม่เกินสิบห้าคน ซึ่งที่ประชุมใหญ่เลือกตั้งขึ้นจากผู้แทนสมาชิก โดยให้มีตำแหน่งเป็นประธานกรรมการคนหนึ่ง รองประธานกรรมการคนหนึ่งหรือหลายคน เลขานุการคนหนึ่ง นอกนั้นเป็นกรรมการ” และข้อ 46 วรรค 2 และ 3 กำหนดว่า “เมื่อกรรมการดำเนินการอยู่ในตำแหน่งจนครบกำหนดเวลาดังกล่าวในวาระแรก (สองปี) แล้ว ก็ให้ที่ประชุมใหญ่สามัญเลือกตั้งกรรมการดำเนินการขึ้นแทนทุกปี โดยให้อยู่ในตำแหน่งได้คราวละสองปี ถ้าหากปีใดยังไม่มีการเลือกตั้งกรรมการดำเนินการแทนตำแหน่งที่ว่างลงนั้น ก็ให้คณะกรรมการชุดเดิมอยู่ในตำแหน่งไปจนกว่าจะมีการเลือกตั้งดังกล่าวขึ้น

กรรมการดำเนินการผู้ออกไปนั้นอาจได้รับเลือกตั้งซ้ำ”

กรรมการดำเนินการปี 2530 มีผู้ที่ต้องออกตามวาระ 7 ท่าน คือ

1. พล.ต.ต. เฉลิม	โรจนประดิษฐ์	ประธานกรรมการ
2. นายปราโมทย์	สรวมนาม	รองประธานกรรมการ
3. พ.ต.อ. วิชัย	พึงสัมพันธ์	กรรมการ
4. ร.ต.อ. สุรัชย์	ภาณุรัตน์	กรรมการ
5. ผศ. โกเมศ	จันทร์เกษ	กรรมการ
6. นางธรรมบุญ	บุญประสาน	กรรมการ
7. นายเฉลิมพล	ดุลสัมพันธ์	กรรมการและเลขานุการ

จึงขอเสนอที่ประชุมเลือกตั้งกรรมการแทนตำแหน่งที่ออกตามวาระ

กษณพศก

วาระที่ 10
เรื่องอื่น ๆ

ภาคผนวก

๐๑ ๓๖๖๕
๑ ๓๖๖๕

ข้อสรุประเบียบสำนักนายกรัฐมนตรี
ว่าด้วย การจัดสวัสดิการภายในส่วนราชการ พ.ศ. 2530
เฉพาะที่เกี่ยวกับสหกรณ์ออมทรัพย์

1. ระเบียบนี้ ได้รับความเห็นชอบจากคณะรัฐมนตรี และให้ถือใช้ นับตั้งแต่วันถัดจากวันประกาศในราชกิจจานุเบกษา เป็นต้นไป โดยนายกรัฐมนตรีเป็นผู้ลงนาม เมื่อวันที่ 12 พฤศจิกายน 2530 มีผลใช้บังคับวันที่ 17 พฤศจิกายน 2530 เป็นต้นไป
2. สวัสดิการประเภทสหกรณ์ออมทรัพย์ ซึ่งมีกฎหมายเฉพาะรับรองไว้เป็นการเฉพาะก็ให้ดำเนินการไปตามกฎหมายนั้น และให้ถือเป็นสวัสดิการภายในส่วนราชการตามระเบียบนี้ (ข้อ 12 และ 14)
3. สวัสดิการสหกรณ์ออมทรัพย์ อาจใช้เนื้อที่อาคารสถานที่ของทางราชการ หรือปลูกสิ่งก่อสร้างขึ้นในที่ดินของทางราชการได้ตามสมควร โดยทางราชการจะไม่เรียกเก็บเงินค่าตอบแทน (แต่การปลูกสิ่งก่อสร้างต้องดำเนินการตามระเบียบของทางราชการกล่าวคือ กรมโยธาธิการจะต้องเป็นผู้ออกแบบและควบคุมการก่อสร้าง และเมื่อสร้างเสร็จแล้วจะต้องยกให้เป็นสมบัติของทางราชการ ทั้งนี้ เฉพาะการจัดสวัสดิการภายในส่วนราชการเท่านั้น) (ข้อ 17)
4. หัวหน้าส่วนราชการ (ระดับกรม) มีอำนาจอนุมัติให้ใช้น้ำและกระแสไฟฟ้าของส่วนราชการได้โดยประหยัด (ข้อ 18)
5. การปฏิบัติงานสหกรณ์ออมทรัพย์ ซึ่งถือว่า เป็นการปฏิบัติงานสวัสดิการภายในส่วนราชการ ให้ถือเป็นการปฏิบัติราชการ (กล่าวคือ ผลการปฏิบัติงานให้นำมาพิจารณาบำเหน็จความชอบได้ และในทางกลับกัน ถ้าหากมีการทุจริตเกี่ยวกับการดำเนินงาน ก็ให้ถือเป็นความผิดในการปฏิบัติหน้าที่ราชการด้วย) (ข้อ 13)
6. เพื่อให้การดำเนินการจัดสวัสดิการภายในส่วนราชการ เป็นไปอย่างมีประสิทธิภาพ จึงกำหนดให้มีข้าราชการที่รับผิดชอบงานนี้โดยเฉพาะ โดยใช้อัตรากำลังที่มีอยู่เดิม ในกรณีที่จำเป็นก็ขออัตรากำลังเพิ่มเพื่อทำหน้าที่ดังกล่าวได้ (ข้อ 8)
7. ให้ส่งรายงานผลการดำเนินงานประจำปีของสหกรณ์ออมทรัพย์ (ที่มีการประเมินผลการดำเนินงาน) ให้ศูนย์ประสานการจัดสวัสดิการข้าราชการทราบ (ก.พ.) โดยเร็ว (ข้อ 16)
8. สหกรณ์ออมทรัพย์ไม่มีความจำเป็นต้องนำเงินไปฝากเฉพาะธนาคารรัฐวิสาหกิจ ไม่ต้องเสนอวงรับ - จ่ายประจำเดือน และไม่ต้องส่งสำเนางบการเงินเสนอต่อคณะกรรมการสวัสดิการของส่วนราชการ
9. ระเบียบนี้ให้ใช้เฉพาะ ข้าราชการพลเรือนตามกฎหมายว่าด้วย ระเบียบข้าราชการพลเรือน ข้าราชการฝ่ายตุลาการตามกฎหมายว่าด้วย ระเบียบข้าราชการฝ่ายตุลาการ ข้าราชการฝ่ายอัยการตามกฎหมายว่าด้วย ระเบียบข้าราชการฝ่ายอัยการ ข้าราชการพลเรือนในมหาวิทยาลัยตามกฎหมายว่าด้วย ระเบียบข้าราชการพลเรือนในมหาวิทยาลัย ข้าราชการฝ่ายรัฐสภาตามกฎหมายว่าด้วย ระเบียบข้าราชการฝ่ายรัฐสภา ข้าราชการครูตามกฎหมายว่าด้วย ระเบียบข้าราชการครู ข้าราชการตำรวจ

(สำเนาสำนักงานปลัดทบวงมหาวิทยาลัย รัับที่ 27364 วันที่ 24 พ.ย. 30)

ที่ นร 0203/ว 86

สำนักเลขาธิการคณะรัฐมนตรี
ทำเนียบรัฐบาล กทม. 10300

16 พฤศจิกายน 2530

เรื่อง ระเบียบสำนักนายกรัฐมนตรีว่าด้วยการจัดสวัสดิการภายในส่วนราชการ พ.ศ. 2530

เรียน รัฐมนตรีว่าการทบวงมหาวิทยาลัย

สิ่งที่ส่งมาด้วย สำเนาระเบียบสำนักนายกรัฐมนตรีที่เกี่ยวกับเรื่องนี้

ด้วยสำนักงาน ก.พ. ได้เสนอร่างระเบียบสำนักนายกรัฐมนตรี ว่าด้วยการจัดสวัสดิการภายในส่วนราชการ พ.ศ. มาเพื่อคณะรัฐมนตรีพิจารณาให้ความเห็นชอบ

คณะรัฐมนตรีได้ประชุมปรึกษา เมื่อวันที่ 10 พฤศจิกายน 2530 ลงมติเห็นชอบด้วยในหลักการของร่างระเบียบสำนักนายกรัฐมนตรีว่าด้วยการจัดสวัสดิการภายในส่วนราชการ พ.ศ. ตามที่สำนักงาน ก.พ. เสนอ และอนุมัติให้ดำเนินการต่อไปได้ ซึ่งสำนักเลขาธิการคณะรัฐมนตรีได้นำเสนอท่านนายกรัฐมนตรีลงนามในระเบียบดังกล่าวแล้ว ดังที่ได้แนบมาพร้อมนี้

จึงเรียนยืนยันมา เพื่อถือปฏิบัติต่อไป สำหรับระเบียบในเรื่องนี้ได้ประกาศในราชกิจจานุเบกษา ฉบับพิเศษ เล่ม 104 ตอนที่ 233 ลงวันที่ 16 พฤศจิกายน 2530 แล้ว

ขอแสดงความนับถือ

(ลงนาม) อนันต์ อนันตกุล

(นายอนันต์ อนันตกุล)

เลขาธิการคณะรัฐมนตรี

เรียน ขุพนธ์ รมว.

โทร. 2823606

เพื่อโปรดทราบ เห็นควรให้ทุกส่วนถือปฏิบัติต่อไป

สุวิทย์ คุณกิตติ

19 พ.ย. 30

เรียน ท่านปลัดฯ

เพื่อถือปฏิบัติ

สำเนาถูกต้อง

สุบิน ปิ่นขยัน

20 พ.ย. 30

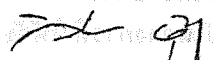
(น.ส.วิมลรัตน์ อุ่มชู)

เจ้าหน้าที่พิมพ์ดีด 2

(๑๕ ม.พ. ๒๕ ที่แก้ไข ๒๐๑๖๖ ที่แก้ไข) (สำเนา)

ระเบียบสำนักนายกรัฐมนตรี ว่าด้วยการจัดสวัสดิการภายในส่วนราชการ

พ.ศ. 2530

เพื่อให้การดำเนินงานด้านสวัสดิการของข้าราชการเป็นไปอย่างมีระบบและมีประสิทธิภาพ เพื่อเสริมสร้างขวัญและกำลังใจในการปฏิบัติงานของข้าราชการและเพื่อบรรเทาความเดือดร้อนในการครองชีพของข้าราชการ คณะรัฐมนตรี จึงวางระเบียบไว้ดังนี้

หมวด 1

ข้อความทั่วไป

ข้อ 1. ระเบียบนี้เรียกว่า “ระเบียบสำนักนายกรัฐมนตรีว่าด้วยการจัดสวัสดิการภายในส่วนราชการ พ.ศ. 2530”

ข้อ 2. ระเบียบนี้ให้ใช้บังคับตั้งแต่วันถัดจากวันประกาศในราชกิจจานุเบกษา เป็นต้นไป

ข้อ 3. บรรดากฎ ข้อบังคับ มติคณะรัฐมนตรี คำสั่ง และระเบียบอื่นใดในส่วนที่กำหนดไว้แล้วในระเบียบนี้ หรือซึ่งขัดหรือแย้งกับระเบียบนี้ ให้ใช้ระเบียบนี้แทน

ข้อ 4. ในระเบียบนี้

“ส่วนราชการ” หมายความว่า กรม ส่วนราชการที่มีฐานะเป็นกรมและจังหวัด

“ข้าราชการ” หมายความว่า ข้าราชการพลเรือนตามกฎหมายว่าด้วยระเบียบข้าราชการพลเรือน ข้าราชการพลเรือน ข้าราชการฝ่ายตุลาการตามกฎหมายว่าด้วยระเบียบข้าราชการฝ่ายตุลาการ ข้าราชการฝ่ายอัยการตามกฎหมายว่าด้วยระเบียบข้าราชการฝ่ายอัยการ ข้าราชการพลเรือนในมหาวิทยาลัยตามกฎหมายว่าด้วยระเบียบข้าราชการพลเรือนในมหาวิทยาลัย ข้าราชการฝ่ายรัฐสภาตามกฎหมายว่าด้วยระเบียบข้าราชการฝ่ายรัฐสภา ข้าราชการครูตามกฎหมายว่าด้วยระเบียบข้าราชการครู ข้าราชการตำรวจตามกฎหมายว่าด้วยระเบียบข้าราชการตำรวจ ข้าราชการทหารตามกฎหมายว่าด้วยระเบียบข้าราชการทหาร และหมายความรวมถึงลูกจ้างประจำในส่วนราชการด้วย

“สวัสดิการภายในส่วนราชการ” หมายความว่า กิจกรรมหรือกิจการใด ๆ ที่คณะกรรมการอนุมัติให้จัดขึ้นหรือที่ศูนย์ประสานการจัดสวัสดิการข้าราชการจัดขึ้น โดยมีวัตถุประสงค์เพื่อเป็นสวัสดิการช่วยเหลือและอำนวยความสะดวกให้แก่ข้าราชการในการปฏิบัติราชการ และการดำรงชีวิตนอกเหนือจากสวัสดิการที่ทางราชการจัดให้แก่ข้าราชการอยู่แล้ว

“กองทุนสวัสดิการ” หมายความว่า กองทุนที่สร้างขึ้นโดยมีวัตถุประสงค์เพื่อใช้จ่ายในการจัดสวัสดิการภายในส่วนราชการ

“คณะกรรมการ” หมายความว่า คณะกรรมการสวัสดิการภายในส่วนราชการ

“กระทำเป็นธุรกิจ” หมายความว่า การดำเนินกิจกรรม ซึ่งเป็นไปในทางการค้าให้กับบุคคลทั่วไป

ข้อ 5. ให้เลขาธิการ ก.พ. และอธิบดีกรมบัญชีกลางเป็นผู้รักษาการตามระเบียบนี้

หมวด 2 อำนาจหน้าที่

ข้อ 6. ให้มีศูนย์ประสานการจัดสวัสดิการข้าราชการ เป็นหน่วยงานภายในสำนักงาน ก.พ. เพื่อประสานงาน เผยแพร่ดำเนินการจัดและให้คำปรึกษาแนะนำเกี่ยวกับการจัดสวัสดิการภายในส่วนราชการ โดยให้มีหน้าที่ดังนี้

- (1) เสนอแนะนโยบายเกี่ยวกับการจัดสวัสดิการภายในส่วนราชการแก่คณะรัฐมนตรี
- (2) เป็นศูนย์ประสานงานและเผยแพร่เกี่ยวกับการจัดสวัสดิการภายในส่วนราชการ
- (3) สนับสนุนการจัดสวัสดิการภายใน ตลอดจนให้คำปรึกษาแนะนำกำหนดระเบียบ

วิธีปฏิบัติเกี่ยวกับการจัดสวัสดิการภายในส่วนราชการ เพื่อให้เกิดความเข้าใจและถือปฏิบัติในแนวทางเดียวกัน

(4) ดำเนินการจัดหรือร่วมมือกับส่วนราชการต่าง ๆ จัดสวัสดิการภายในส่วนราชการ และศึกษาหาแนวทางปรับปรุงและแก้ไขปัญหาเกี่ยวกับการจัดสวัสดิการภายในส่วนราชการ

(5) ดำเนินการอื่น ๆ ในส่วนที่เกี่ยวกับการจัดสวัสดิการภายในส่วนราชการตามที่ได้รับมอบหมายจากคณะรัฐมนตรี

ข้อ 7. ให้เป็นหน้าที่ของหัวหน้าส่วนราชการที่จะริเริ่ม ดำเนินการ หรือสนับสนุนให้มีหรือร่วมกับส่วนราชการอื่นจัดสวัสดิการภายในส่วนราชการขึ้น เพื่อช่วยเหลือและอำนวยความสะดวกในการปฏิบัติราชการ และการดำรงชีวิตของข้าราชการในสังกัด

เพื่อประโยชน์ในการจัดสวัสดิการภายในส่วนราชการตามระเบียบนี้ ให้สำนักงานเลขาธิการรัฐมนตรีเป็นหน่วยเดียวกับสำนักงานปลัดกระทรวงหรือสำนักงานปลัดทบวงแล้วแต่กรณี

ข้อ 8. ให้ส่วนราชการจัดให้มีผู้รับผิดชอบงานด้านสวัสดิการของข้าราชการ โดยเฉพาะทั้งนี้ โดยพยายามให้ข้ออัตรากำลังที่มีอยู่เดิม การขออัตรากำลังเพิ่มเพื่อทำหน้าที่ดังกล่าว ให้ทำได้ตามความจำเป็นอย่างแท้จริง โดยคำนึงถึงความประหยัดเป็นประการสำคัญ

ข้อ 9. ให้หัวหน้าส่วนราชการแต่งตั้งคณะกรรมการขึ้นคณะหนึ่งเรียกว่า “คณะกรรมการสวัสดิการ.....(ชื่อส่วนราชการ)” โดยให้หัวหน้าส่วนราชการ หรือผู้ที่หัวหน้าส่วนราชการมอบหมายเป็นประธาน และข้าราชการในส่วนราชการนั้นในจำนวนที่เหมาะสมเป็นกรรมการ โดยให้คัดเลือกกรรมการคนหนึ่งเป็นเหรียญิก และอีกคนหนึ่งเป็นเลขานุการ และให้คณะกรรมการมีอำนาจหน้าที่ดังต่อไปนี้

- (1) กำหนดนโยบายการจัดสวัสดิการประเภทต่าง ๆ ภายในส่วนราชการนั้น
- (2) กำหนดระเบียบทั่วไปในการจัดสวัสดิการภายในส่วนราชการ
- (3) กำหนดระเบียบปฏิบัติในการดำเนินงานจัดสวัสดิการภายในส่วนราชการ เช่น

ระเบียบการรับจ่าย การเก็บรักษาเงินกองทุนสวัสดิการ และการจัดทำบัญชี ทั้งนี้ ภายใต้บังคับข้อ 6 (3) ข้อ 22 และข้อ 23

(4) ภายใต้บังคับข้อ 14 อนุมัติให้มีการจัดสวัสดิการประเภทต่าง ๆ ในส่วนราชการนั้น รวมทั้งพิจารณาขุบเลิกการจัดสวัสดิการภายในส่วนราชการประเภทใดประเภทหนึ่ง

(5) ควบคุม ดูแล การจัดสวัสดิการภายในส่วนราชการให้เป็นไปตามระเบียบที่กำหนด และอำนวยความสะดวกให้เกิดประโยชน์สูงสุดต่อข้าราชการในส่วนราชการนั้น

(6) แต่งตั้งบุคคล หรือกลุ่มบุคคล หรือคณะอนุกรรมการ เพื่อรับผิดชอบในการจัดการ และหรือดำเนินการจัดสวัสดิการภายในส่วนราชการตามที่คณะกรรมการมอบหมาย

บุคคล หรือกลุ่มบุคคล หรือคณะอนุกรรมการ ให้แต่งตั้งจากข้าราชการในส่วน ราชการนั้น

ทั้งนี้ อาจแต่งตั้งจากการเลือกตั้งของข้าราชการในสังกัดก็ได้

ข้อ 10. ให้เหรียญกษาปณ์ตามข้อ 9 มีหน้าที่ดำเนินการเกี่ยวกับการเงินและการบัญชี ตามหมวด 4 การเงินและการบัญชีของกองทุนสวัสดิการ

ข้อ 11. ให้ผู้รับผิดชอบด้านสวัสดิการตามข้อ 8 มีหน้าที่ดังต่อไปนี้

- (1) ติดต่อประสานงานกับศูนย์ประสานการจัดสวัสดิการข้าราชการ
- (2) เป็นเจ้าหน้าที่ฝ่ายเลขานุการของคณะกรรมการ
- (3) เสนอแนะรูปแบบหรือแนวทางการจัดสวัสดิการภายในส่วนราชการต่อคณะกรรมการ
- (4) ให้คำปรึกษาแนะนำและประสานงานกับผู้รับผิดชอบในการจัดการและหรือดำเนินการ จัดสวัสดิการภายในส่วนราชการ ให้เป็นไปตามนโยบายของคณะกรรมการและระเบียบการจัดสวัสดิการ ภายในส่วนราชการ

(5) ศึกษาหาวิธีการและดำเนินการด้านสวัสดิการของส่วนราชการตามที่ได้รับ มอบหมาย

ข้อ 12. สวัสดิการซึ่งมีกฎหมายรองรับไว้เป็นการเฉพาะก็ให้ดำเนินการไปตามกฎหมายนั้น และให้ถือเป็นสวัสดิการภายในส่วนราชการตามระเบียบนี้

ข้อ 13. การปฏิบัติงานสวัสดิการภายในส่วนราชการตามระเบียบนี้ ให้ถือเป็นการปฏิบัติราชการ

หมวด 3

การดำเนินการ

ข้อ 14. ประเภทของสวัสดิการภายในส่วนราชการ มีดังต่อไปนี้

- (1) การออมทรัพย์
- (2) การให้กู้เงิน
- (3) การเคหะสงเคราะห์
- (4) การสงเคราะห์ข้าราชการ
- (5) การฌาปนกิจ
- (6) การกีฬา และนันทนาการ
- (7) ร้านสวัสดิการ
- (8) กิจกรรมอื่น ๆ ที่คณะกรรมการเห็นสมควร

ข้อ 15. สวัสดิการภายในส่วนราชการทุกประเภท จะดำเนินการได้ก็ต่อเมื่อคณะกรรมการ ได้อนุมัติแล้ว

ข้อ 16. ให้มีการประเมินผลการจัดสวัสดิการและรายงานต่อคณะกรรมการภายใน 90 วัน นับแต่วันปิดบัญชี และเมื่อคณะกรรมการรับทราบแล้ว ให้ส่งสำเนาให้ศูนย์ประสานการจัดสวัสดิการ ข้าราชการทราบ

ข้อ 17. สวัสดิการภายในส่วนราชการอาจใช้เนื้อที่อาคารสถานที่ของทางราชการหรือปลูกสิ่งก่อสร้างขึ้นในที่ดินของทางราชการได้ตามสมควรเพื่อการจัดสวัสดิการภายในส่วนราชการ โดยทางราชการจะไม่เรียกเก็บเงินค่าตอบแทน ทั้งนี้ ต้องไม่ใช่กรณีที่ทำเป็นธุรกิจ

ข้อ 18. หัวหน้าส่วนราชการมีอำนาจอนุมัติให้ใช้น้ำและกระแสไฟฟ้าของส่วนราชการ เพื่อการจัดสวัสดิการภายในส่วนราชการได้โดยประหยัด ทั้งนี้ ไม่รวมถึงกรณีร้านอาหาร สหกรณ์ ร้านค้า สนามกีฬา ฯลฯ ที่กระทำเป็นธุรกิจ ซึ่งต้องใช้น้ำและกระแสไฟฟ้าเป็นจำนวนมาก

ข้อ 19. ในกรณีที่มีความจำเป็นต้องซ่อมแซมสถานที่ราชการหรือทรัพย์สินของส่วนราชการที่ใช้ในการจัดสวัสดิการภายในส่วนราชการให้ใช้จ่ายจากเงินกองทุนสวัสดิการก่อน หากไม่พอจึงให้เจียดจ่ายจากเงินงบประมาณรายจ่าย

(ฉบับแก้ไขเพิ่มเติม)
 (ฉบับแก้ไขเพิ่มเติม)
 (ฉบับแก้ไขเพิ่มเติม)

หมวด 4

การเงินและการบัญชีของกองทุนสวัสดิการ

ข้อ 20. ให้มีกองทุนสวัสดิการสำหรับใช้จ่ายในการดำเนินการตามวัตถุประสงค์ของการจัดสวัสดิการภายในส่วนราชการ

กองทุนสวัสดิการอาจมีรายได้ดังนี้

- (1) เงินรายรับที่เกิดจากการจัดสวัสดิการภายในส่วนราชการ
- (2) เงินรายได้อื่น เช่น เงินดอกผล หรือเงินบริจาค เป็นต้น

เงินกองทุนสวัสดิการให้นำฝากธนาคารที่เป็นรัฐวิสาหกิจ เว้นแต่กรณีที่ไม่มีธนาคารที่เป็นรัฐวิสาหกิจหรือเป็นการไม่สะดวก หัวหน้าส่วนราชการจะกำหนดให้นำฝากธนาคารพาณิชย์อื่นก็ได้

ข้อ 21. ให้คณะกรรมการหรือผู้ที่คณะกรรมการมอบหมาย เป็นผู้มีอำนาจก่อนนี้ผูกพันและอนุมัติการจ่ายเงินกองทุนสวัสดิการ

ข้อ 22. ระบบบัญชีให้จัดทำตามระบบบัญชีสากล และให้จัดทำงบรายจ่ายประจำเดือนเสนอคณะกรรมการเพื่อทราบ

ข้อ 23. การปิดบัญชีให้กระทำปีละครั้งตามปีปฏิทิน และให้ทำงบการเงินแล้วส่งให้ผู้ตรวจสอบภายในหรือผู้สอบบัญชี (ถ้ามี) ตรวจสอบภายใน 90 วัน นับแต่วันปิดบัญชี และเสนอคณะกรรมการเพื่อทราบเมื่อคณะกรรมการรับทราบแล้ว ให้ส่งสำเนาให้ศูนย์ประสานการจัดสวัสดิการข้าราชการทราบ

หมวด 5

บทเฉพาะกาล

ข้อ 24. ส่วนราชการใดที่จัดสวัสดิการภายในส่วนราชการตามประเภทที่กำหนดไว้ในข้อ 14 และมีคณะกรรมการตามระเบียบนี้แล้ว ให้ถือว่าสวัสดิการภายในส่วนราชการนั้น เป็นสวัสดิการภายในส่วนราชการตามระเบียบนี้

ข้อ 25. ส่วนราชการใดที่จัดสวัสดิการภายในส่วนราชการตามประเภทที่กำหนดไว้ในข้อ 14 แต่ยังไม่จัดคณะกรรมการตามระเบียบนี้ ให้ถือว่าสวัสดิการภายในส่วนราชการนั้น เป็นสวัสดิการภายใน

ส่วนราชการตามระเบียบนี้ และส่วนราชการนั้นจะต้องแต่งตั้งคณะกรรมการและดำเนินการตามระเบียบนี้ ภายใน 1 ปี นับตั้งแต่วันที่นี้มีผลใช้บังคับ

ข้อ 26. ส่วนราชการใดที่ยังไม่ได้จัดสวัสดิการภายในส่วนราชการ ก็ให้ดำเนินการจัดสวัสดิการภายในส่วนราชการตามระเบียบนี้ ภายใน 3 ปี นับตั้งแต่วันที่นี้มีผลใช้บังคับ

ประกาศ ณ วันที่ 12 พฤศจิกายน 2530

(ลงนาม) พลเอกเปรม ติณสูลานนท์
(เปรม ติณสูลานนท์)
นายกรัฐมนตรี

๕- คณะฯ

พรรคกิจราษฎร์อนุเคราะห์

พรรคกิจราษฎร์อนุเคราะห์ มีที่ทำการอยู่ที่ ๑๘ ซอยวิภาวดีรังสิต แขวงจตุจักร เขตจตุจักร กรุงเทพฯ 103 ๐๕

พรรคกิจราษฎร์อนุเคราะห์

มีที่ทำการที่ ๑๘ ซอยวิภาวดีรังสิต แขวงจตุจักร

เขตจตุจักร กรุงเทพมหานคร รหัสไปรษณีย์ ๑๐๓ ๐๕

มีที่ทำการที่ ๑๘ ซอยวิภาวดีรังสิต แขวงจตุจักร

เขตจตุจักร กรุงเทพมหานคร รหัสไปรษณีย์ ๑๐๓ ๐๕

มีที่ทำการที่ ๑๘ ซอยวิภาวดีรังสิต แขวงจตุจักร กรุงเทพมหานคร รหัสไปรษณีย์ ๑๐๓ ๐๕

มีที่ทำการที่ ๑๘ ซอยวิภาวดีรังสิต แขวงจตุจักร กรุงเทพมหานคร รหัสไปรษณีย์ ๑๐๓ ๐๕

พรรคกิจราษฎร์อนุเคราะห์

มีที่ทำการที่ ๑๘ ซอยวิภาวดีรังสิต แขวงจตุจักร กรุงเทพมหานคร รหัสไปรษณีย์ ๑๐๓ ๐๕

พรรคกิจราษฎร์อนุเคราะห์

มีที่ทำการที่ ๑๘ ซอยวิภาวดีรังสิต แขวงจตุจักร กรุงเทพมหานคร รหัสไปรษณีย์ ๑๐๓ ๐๕

มีที่ทำการที่ ๑๘ ซอยวิภาวดีรังสิต แขวงจตุจักร กรุงเทพมหานคร รหัสไปรษณีย์ ๑๐๓ ๐๕

มีที่ทำการที่ ๑๘ ซอยวิภาวดีรังสิต แขวงจตุจักร กรุงเทพมหานคร รหัสไปรษณีย์ ๑๐๓ ๐๕

๖- คณะฯ

พรรคกิจราษฎร์อนุเคราะห์

พรรคกิจราษฎร์อนุเคราะห์ มีที่ทำการอยู่ที่ ๑๘ ซอยวิภาวดีรังสิต แขวงจตุจักร กรุงเทพฯ 103 ๐๕

พรรคกิจราษฎร์อนุเคราะห์ มีที่ทำการอยู่ที่ ๑๘ ซอยวิภาวดีรังสิต แขวงจตุจักร กรุงเทพฯ 103 ๐๕

พรรคกิจราษฎร์อนุเคราะห์

พรรคกิจราษฎร์อนุเคราะห์ มีที่ทำการอยู่ที่ ๑๘ ซอยวิภาวดีรังสิต แขวงจตุจักร กรุงเทพฯ 103 ๐๕

พรรคกิจราษฎร์อนุเคราะห์ มีที่ทำการอยู่ที่ ๑๘ ซอยวิภาวดีรังสิต แขวงจตุจักร กรุงเทพฯ 103 ๐๕

**สรุปการสัมมนาระเบียบสำนักนายกรัฐมนตรี
ว่าด้วยการจัดสวัสดิการภายในส่วนราชการ**

พ.ศ. 2530

เมื่อวันที่ 29 ธันวาคม 2530

ณ สำนักงาน ก.พ.

ลักษณะการสัมมนาเป็นการตีความตามระเบียบและตอบปัญหาแก่ผู้ช้ถามตลอดวันไม่มีการแบ่งกลุ่มการสัมมนาตามที่ได้กำหนดไว้ ปัญหาต่าง ๆ ที่มีผู้ช้ถามพอสรุปได้ดังนี้—

1. ระเบียบนี้ ประกาศใช้ตั้งแต่วันที่ 17 พฤศจิกายน 2530 เป็นต้นไป
 2. ส่วนราชการ หมายถึงระดับ กรม
 3. สวัสดิการภายในส่วนราชการ ตามระเบียบนี้ หมายถึง สวัสดิการภายในส่วนราชการระดับกรม
 4. กองทุนสวัสดิการ หมายถึงความถึง กองทุนที่ตั้งขึ้นโดยมีวัตถุประสงค์เพื่อใช้จ่ายในการจัดสวัสดิการภายในส่วนราชการ
- กองทุนสวัสดิการอาจมีรายได้—

(1) เงินรายรับที่เกิดจากการจัดสวัสดิการภายในส่วนราชการ

(2) เงินรายได้อื่น เช่น เงินดอกผล หรือเงินบริจาค เป็นต้น

เงินกองทุนสวัสดิการให้นำฝากธนาคารที่เป็นรัฐวิสาหกิจ เว้นแต่กรณีที่ไม่มีธนาคารที่เป็นรัฐวิสาหกิจหรือเป็นการไม่สะดวก หัวหน้าส่วนราชการจะกำหนดให้นำฝากธนาคารพาณิชย์อื่นก็ได้ (วิทยากรชี้แจงว่าฝากสหกรณ์ออมทรัพย์ก็ได้)

ส่วนราชการที่จัดสวัสดิการ โดยใช้จ่ายจากเงินงบประมาณรายจ่ายจากเงินรายได้ของส่วนราชการเอง ไม่เข้าข่ายตามข้อ 20 จะไปเข้าข่ายตามข้อ 12 ไม่ต้องจัดทำบัญชีตามระบบบัญชีสากล และไม่ต้องเสนองบรับจ่ายประจำเดือนต่อคณะกรรมการสวัสดิการของส่วนราชการ และไม่ต้องส่งสำเนางบการเงินตามข้อ 23 แห่งระเบียบนี้ (ให้ศูนย์ประสานการจัดสวัสดิการข้าราชการทราบ)

5. ให้ส่วนราชการระดับกรม แต่งตั้งคณะกรรมการสวัสดิการภายในส่วนราชการคณะหนึ่ง เรียกว่า “คณะกรรมการสวัสดิการ....(ชื่อส่วนราชการ)” และจะมีอนุกรรมการในกิจกรรมอื่น ๆ ของแต่ละสวัสดิการก็ได้
6. คณะกรรมการมีอำนาจหน้าที่ตามระเบียบข้อ 9 และใน (2) กำหนดให้คณะกรรมการกำหนดระเบียบทั่วไปในการจัดสวัสดิการภายในส่วนราชการ

ผู้ลงนามระเบียบนี้ ถ้าประธานคณะกรรมการคือหัวหน้าส่วนราชการ จะลงนามในระเบียบในฐานะประธานกรรมการ หรือ ถ้ามอบหมายให้รองหัวหน้าส่วนราชการเป็นประธานคณะกรรมการ ผู้ที่ได้รับมอบหมายจะเป็นผู้ลงนาม

7. คณะกรรมการสวัสดิการ.... จะมาจากการแต่งตั้งหรือเลือกตั้งก็ได้ แต่เหรียญกษาปณ์จะโดยคัดเลือกจากกรรมการคนใดคนหนึ่ง และอีกคนหนึ่งเป็นเลขานุการ (ตามปกติเหรียญกษาปณ์จะเป็นข้าราชการจากกองคลัง และเลขานุการจะเป็นข้าราชการจากกองการเจ้าหน้าที่)

8. ให้ผู้รับผิดชอบด้านสวัสดิการตามข้อ 8 (ให้มีผู้รับผิดชอบงานด้านสวัสดิการของข้าราชการ โดยเฉพาะ ทั้งนี้ โดยพยายามให้ใช้อัตรากำลังที่มีอยู่เดิม การขออัตรากำลังเพิ่ม เพื่อทำหน้าที่ดังกล่าวให้ทำได้ตามความจำเป็นอย่างแท้จริง โดยคำนึงถึงความประหยัดเป็นประการสำคัญ (อยู่ในกรอบ 2%)
 มีหน้าที่ตามข้อ 11 คือ — ติดต่อประสานงานกับศูนย์ประสานการจัดสวัสดิการข้าราชการ
 — เป็นเจ้าหน้าที่ฝ่ายเลขานุการของคณะกรรมการ
 ฯลฯ
9. สวัสดิการซึ่งมีกฎหมายรองรับไว้เป็นการเฉพาะก็ให้ดำเนินการไปตามกฎหมายนั้น และให้ถือเป็นสวัสดิการภายในส่วนราชการตามระเบียบนี้.—
 — สวัสดิการประเภท สหกรณ์ออมทรัพย์ สวัสดิการทั้ง 2 ประเภทนี้ ขอส่งสำเนาบัญชีรายชื่อสมาชิกและบัญชีเงินฝากในสมุดบัญชี ให้แก่ศูนย์การเงินให้ศูนย์ฯ เพื่อรายงาน
 — การฌาปนกิจ ค.ร.ม. ภายในเดือนมีนาคมของทุกปี
10. หัวหน้าส่วนราชการมีอำนาจอนุมัติให้ใช้น้ำและกระแสไฟฟ้าของส่วนราชการเพื่อการจัดสวัสดิการภายในส่วนราชการได้โดยประหยัด ทั้งนี้ ไม่รวมถึงกรณีร้านอาหาร สหกรณ์ร้านค้า สนามกีฬา ฯลฯ ที่กระทำเป็นธุรกิจ ซึ่งต้องใช้น้ำและกระแสไฟฟ้าเป็นจำนวนมาก
11. แนวทางที่ศูนย์ประสานการจัดสวัสดิการข้าราชการ (ก.พ.) จะดำเนินการ คือ.—
 — ทำหน้าที่เป็นศูนย์กลาง ช่วยดูแลประสานงาน จัดทำคู่มือเผยแพร่ ดำเนินการจัดและให้คำปรึกษาแนะนำเกี่ยวกับการจัดสวัสดิการภายในส่วนราชการตามข้อ 6
12. สวัสดิการที่จัดในระดับกองไม่เข้าข่ายตามระเบียบนี้เพราะเป็นการจัดกันเอง
13. การรับบริจาคเงินเพื่อใช้จ่ายเป็นสวัสดิการในระดับกองจากบุคคลภายนอก ตามพระราชบัญญัติวิธีการงบประมาณ กองจะรับได้ต้องปฏิบัติดังนี้
 — กองต้องเสนอให้กรมทราบเพื่อพิจารณาว่าสวัสดิการที่มีผู้มอบให้กองนั้น เป็นภาวะผูกพันต่อส่วนราชการหรือไม่ หากกรมพิจารณาแล้วว่าสมควรที่จะรับไว้ได้ กรม จะต้องเป็นผู้รับมอบจากผู้บริจาคแล้วจ่ายไปตามวัตถุประสงค์ของผู้บริจาค
 — ถ้าผู้บริจาคระบุวัตถุประสงค์ไม่จำเพาะเจาะจงว่าเป็นสวัสดิการแก่หน่วยงานใดในกรม สวัสดิการที่ได้รับนั้นจะเป็นสวัสดิการในระดับกรมถือเป็นเงินกองทุนสวัสดิการในระดับกรม
 — ถ้าผู้บริจาคไม่ระบุวัตถุประสงค์เลย ต้องนำส่งเป็นรายได้แผ่นดิน เว้นแต่จะมีกฎหมายอื่นรองรับว่าไม่ต้องนำส่งเป็นรายได้แผ่นดิน
14. สโมสร : ถ้าจดทะเบียนก็เป็นนิติบุคคล
 มูลนิธิ : ถ้าไม่ได้จดทะเบียนถือว่าเป็นสวัสดิการ
 มูลนิธิ : เป็นนิติบุคคล ถึงแม้จะมีกิจกรรมเป็นสวัสดิการต่อบุตรของข้าราชการ ตามเจตนารมณ์ของระเบียบนี้ไม่ถือว่าเป็นสวัสดิการ
15. การจัดซื้อ — จัดจ้าง ให้คณะกรรมการสวัสดิการของส่วนราชการเป็นผู้ดำเนินการโดยอิงระเบียบการจัดซื้อ — จัดจ้าง ของสำนักนายกฯ ผู้ที่อนุมัติให้จัดซื้อ — จัดจ้าง โดยใช้จ่ายจากเงินกองทุนสวัสดิการ คือ ประธานคณะกรรมการสวัสดิการของส่วนราชการ

ที่มาของระเบียบ

1. สำนักงานคณะกรรมการการประถมศึกษาแห่งชาติ ขออนุมัติเลื่อนขึ้นเงินเดือนตามระเบียบสำนักนายกรัฐมนตรีว่าด้วยการให้บำเหน็จความชอบเป็นกรณีพิเศษ พ.ศ. 2521 ให้แก่ข้าราชการครูในสังกัด 1 ราย ซึ่งได้ไปเป็นประธานการประชุมเกี่ยวกับการพิจารณาเงินกู้ของกรมการกลาง ณ ที่ทำการกลุ่มโรงเรียนยาบีพัฒนา ที่โรงเรียนพัฒนศึกษา จังหวัดปัตตานี ซึ่งใช้เป็นสถานที่ประชุม หลังจากที่ได้ประชุมดังกล่าวแล้ว ได้เดินทางกลับไปยังโรงเรียนด้วยจักรยานยนต์ของตนเอง ระหว่างทางได้ถูกคนร้ายใช้อาวุธปืนลอบยิงถึงแก่ความตาย
2. คณะกรรมการพิจารณำบำเหน็จความชอบ ได้พิจารณาแล้วเห็นว่า การที่ข้าราชการผู้นี้ไปประชุมคณะกรรมการกลางพิจารณาเงินกู้ซึ่งเป็นคณะกรรมการที่แต่งตั้งขึ้นตามคำสั่งกลุ่มโรงเรียนยาบีพัฒนา และเงินกู้ที่คณะกรรมการได้ประชุมกันนั้นเป็นเงินที่ได้จากการที่คณะกรรมการในกลุ่มโรงเรียนดังกล่าว ได้สะสมเป็นกองทุนสวัสดิการ เพื่อนำไปช่วยเหลือซึ่งกันและกัน เป็นการภายในของกลุ่มโรงเรียนวัตถุประสงค์จึงเป็นการช่วยเหลือกันเป็นการภายในด้านการเงินของสมาชิก แต่ก็ไม่มีวัตถุประสงค์อันใดที่เกี่ยวข้องกับการปฏิบัติราชการตามหน้าที่ ถึงแม้ว่าระเบียบดังกล่าวจะได้รับความเห็นชอบจากกลุ่มโรงเรียนแล้วก็ตาม ดังนั้น การเดินทางกลับจากการประชุมคณะกรรมการกลางพิจารณาเงินกู้ หรือเดินทางกลับจากการปฏิบัติงานสวัสดิการภายในส่วนราชการของข้าราชการผู้นี้ จึงไม่อาจถือเป็นการเดินทางกลับจากการปฏิบัติราชการ เพราะยังไม่มีการให้ถือเป็นการไปปฏิบัติราชการ ประกอบกับสาเหตุการตาย ไม่มีหลักฐานอย่างใดแสดงได้ว่าเกิดขึ้นหรือสืบเนื่องจากการปฏิบัติหน้าที่ราชการ จึงไม่อาจเลื่อนขึ้นเงินเดือนให้แก่ข้าราชการผู้นี้ตามระเบียบสำนักนายกรัฐมนตรีว่าด้วยการให้บำเหน็จความชอบเป็นกรณีพิเศษ พ.ศ. 2521 แต่เพื่อความเป็นธรรม คณะกรรมการพิจารณำบำเหน็จความชอบ จึงขอให้คณะรัฐมนตรีพิจารณาอนุมัติให้เลื่อนขึ้นเงินเดือนให้แก่ข้าราชการครูผู้นั้น เป็นกรณีพิเศษเฉพาะรายจำนวน 5 ชั้น
3. คณะกรรมการพิจารณำบำเหน็จความชอบ มีความเห็นเพิ่มเติมว่า ในปัจจุบันส่วนราชการต่าง ๆ ทั้งในระดับกระทรวง ระดับกรม ระดับจังหวัด แม้แต่ระดับอำเภอ ได้จัดสวัสดิการภายในส่วนราชการกันเป็นจำนวนมาก การปฏิบัติงานเกี่ยวกับการจัดสวัสดิการภายในดังกล่าวของข้าราชการในสังกัดยังไม่มีการระเบียบของทางราชการรองรับ จึงเสนอคณะรัฐมนตรีให้มิมติมอบหมายให้สำนักงาน ก.พ. วางระเบียบของทางราชการเกี่ยวกับการจัดสวัสดิการภายในส่วนราชการ โดยให้ถือว่ากรณีนั้น ๆ เป็นการปฏิบัติราชการด้วย
4. คณะรัฐมนตรีได้พิจารณาเมื่อวันที่ 28 เมษายน 2530 แล้วมีมติเห็นชอบตามที่คณะกรรมการพิจารณำบำเหน็จความชอบเสนอ และให้สำนักงาน ก.พ. เร่งดำเนินการวางระเบียบดังกล่าวโดยด่วน
5. คณะรัฐมนตรีได้พิจารณาเมื่อวันที่ 10 พฤศจิกายน 2530 แล้วมีมติเห็นชอบร่างระเบียบสำนักนายกรัฐมนตรีว่าด้วยการจัดสวัสดิการภายในส่วนราชการ พ.ศ. ตามที่สำนักงาน ก.พ. เสนอ
6. สำนักเลขาธิการคณะรัฐมนตรี ได้ส่งระเบียบสำนักนายกรัฐมนตรีว่าด้วยการจัดสวัสดิการภายในส่วนราชการ พ.ศ. 2530 ไปให้ส่วนราชการต่าง ๆ ทราบตามหนังสือ ที่ นร 0203/ว 86 ลงวันที่ 16 พฤศจิกายน 2530 แล้ว

คำอธิบายเรียงข้อ

ข้อ 1. ระเบียบนี้เรียกว่า “ระเบียบสำนักนายกรัฐมนตรีว่าด้วยการจัดสวัสดิการภายในส่วนราชการ พ.ศ. 2530”

คำอธิบาย การกำหนดให้เป็นระเบียบสำนักนายกรัฐมนตรี ก็เพื่อที่ทุกส่วนราชการถือปฏิบัติอย่างเดียวกัน

ข้อ 2. ระเบียบนี้ให้ใช้บังคับตั้งแต่วันถัดจากวันประกาศในราชกิจจานุเบกษา เป็นต้นไป

คำอธิบาย ระเบียบนี้ได้ประกาศในราชกิจจานุเบกษา เมื่อวันที่ 16 พฤศจิกายน 2530 จึงมีผลใช้บังคับตั้งแต่วันที่ 17 พฤศจิกายน 2530 เป็นต้นไป

ข้อ 3. บรรดากฎ ข้อบังคับ มติคณะรัฐมนตรี คำสั่ง และระเบียบอื่นใดในส่วนที่กำหนดไว้แล้วในระเบียบนี้ หรือซึ่งขัดหรือแย้งกับระเบียบนี้ ให้ใช้ระเบียบนี้แทน

คำอธิบาย เพื่อมิให้เกิดปัญหาในทางปฏิบัติในกรณีที่อาจจะมีการขัดแย้งกันระหว่างคำสั่งหรือระเบียบอื่น ซึ่งขัดหรือแย้งกับระเบียบนี้ จึงให้กำหนดใช้ระเบียบนี้แทน

ข้อ 4. ในระเบียบนี้

“ส่วนราชการ” หมายความว่า กรม ส่วนราชการที่มีฐานะเป็นกรมและจังหวัด

“ข้าราชการ” หมายความว่า ข้าราชการพลเรือนตามกฎหมายว่าด้วยระเบียบข้าราชการพลเรือน ข้าราชการฝ่ายตุลาการตามกฎหมายว่าด้วยระเบียบข้าราชการฝ่ายตุลาการ ข้าราชการฝ่ายอัยการตามกฎหมายว่าด้วยระเบียบข้าราชการฝ่ายอัยการ ข้าราชการพลเรือนในมหาวิทยาลัยตามกฎหมายว่าด้วยระเบียบข้าราชการพลเรือนในมหาวิทยาลัย ข้าราชการฝ่ายรัฐสภาตามกฎหมายว่าด้วยระเบียบข้าราชการฝ่ายรัฐสภา ข้าราชการครูตามกฎหมายว่าด้วยระเบียบข้าราชการครู ข้าราชการตำรวจตามกฎหมายว่าด้วยระเบียบข้าราชการตำรวจ ข้าราชการทหารตามกฎหมายว่าด้วยระเบียบข้าราชการทหาร และหมายความรวมถึงลูกจ้างประจำในส่วนราชการด้วย

“สวัสดิการภายในส่วนราชการ” หมายความว่า กิจกรรมหรือกิจการใด ๆ ที่คณะกรรมการอนุมัติให้จัดขึ้นหรือที่ศูนย์ประสานการจัดสวัสดิการข้าราชการจัดขึ้น โดยมีวัตถุประสงค์เพื่อเป็นสวัสดิการช่วยเหลือและอำนวยความสะดวกให้แก่ข้าราชการในการปฏิบัติราชการและการดำรงชีวิต นอกเหนือจากสวัสดิการที่ทางราชการจัดให้แก่ข้าราชการอยู่แล้ว

“กองทุนสวัสดิการ” หมายความว่า กองทุนที่สร้างขึ้นโดยมีวัตถุประสงค์เพื่อใช้จ่ายในการจัดสวัสดิการภายในส่วนราชการ

“คณะกรรมการ” หมายความว่า คณะกรรมการสวัสดิการภายในส่วนราชการ

“กระทำเป็นธุรกิจ” หมายความว่า การดำเนินกิจกรรมซึ่งเป็นไปในทางการค้าให้กับบุคคลทั่วไป

คำอธิบาย (1) ส่วนราชการระดับกรมและส่วนราชการที่มีฐานะเป็นกรมในระเบียบนี้ เป็นส่วนราชการตามประกาศคณะปฏิวัติฉบับที่ 218 คือ สำนักงานปลัดกระทรวง สำนักงานปลัดทบวง กรม หรือส่วนราชการที่เรียกชื่ออย่างอื่นที่มีฐานะเป็นกรม ซึ่งสังกัดหรือไม่สังกัดสำนักนายกรัฐมนตรี กระทรวง หรือทบวง

เพื่อให้จังหวัดจัดสวัสดิการภายในส่วนราชการสำหรับข้าราชการในส่วนภูมิภาค จึงได้กำหนดให้จังหวัดเป็นส่วนราชการด้วย

สำหรับสำนักงานเลขาธิการรัฐมนตรีนั้น ประกาศคณะปฏิวัติ ฉบับที่ 218 ไม่ได้กำหนดให้มีฐานะเป็นกรม ประกอบกับมีข้าราชการในสังกัดน้อย และทางปฏิบัติในส่วนมากมักดำเนินการในเรื่องต่าง ๆ ร่วมกับสำนักงานปลัดกระทรวง หรือสำนักงานปลัดทบวง อยู่แล้ว แม้ว่าจะระเบียบนี้ไม่ได้กำหนดให้สำนักงานเลขาธิการรัฐมนตรีเป็น “ส่วนราชการ” แต่ระเบียบนี้ได้กำหนดให้ สำนักงานเลขาธิการรัฐมนตรีเป็นหน่วยงานเดียวกับสำนักงานปลัดกระทรวง หรือสำนักงานปลัดทบวง เพื่อประโยชน์ในการจัดสวัสดิการภายในส่วนราชการ ตามข้อ 7 วรรคสอง

(2) ระเบียบนี้ครอบคลุมถึงข้าราชการที่ระบุไว้ในข้อนี้เท่านั้น ไม่รวมข้าราชการประเภทอื่น ๆ นอกเหนือจากที่กำหนดไว้ในข้อนี้ เช่น ข้าราชการกรุงเทพมหานคร เพราะข้าราชการกรุงเทพมหานครเป็นข้าราชการส่วนท้องถิ่น การกำหนดระเบียบเกี่ยวกับเรื่องนี้เป็นอำนาจของกรุงเทพมหานครที่จะกำหนดขึ้นบังคับใช้ต่างหาก

(3) ให้คำจำกัดความของคำว่า “สวัสดิการภายในส่วนราชการ” “กองทุนสวัสดิการ” “คณะกรรมการ” และ “กระทำการเป็นธุรกิจ”

(4) กิจกรรมใดก็ตามที่จัดขึ้นเป็นสวัสดิการภายในส่วนราชการ หากบุคคลทั่วไปไปใช้บริการเป็นครั้งคราว เช่น จัดตั้งร้านค้าสวัสดิการเพื่อข้าราชการในสังกัด แต่บุคคลอื่นทั่วไปไปติดต่อราชการหรือผ่านมาซื้อของเป็นครั้งคราว กิจกรรมนั้น ไม่ใช่เป็นการกระทำการเป็นธุรกิจ

ข้อ 5. ให้เลขาธิการ ก.พ. และอธิบดีกรมบัญชีกลางเป็นผู้รักษาการตามระเบียบนี้

คำอธิบาย การกำหนดให้มีผู้รักษาการร่วมเนื่องจากศูนย์ประสานการจัดสวัสดิการข้าราชการซึ่งทำหน้าที่ประสาน เผยแพร่ ดำเนินการจัดและให้คำปรึกษาแนะนำเกี่ยวกับการจัดสวัสดิการภายในส่วนราชการเป็นหน่วยงานภายในสำนักงาน ก.พ. ส่วนทางปฏิบัติเกี่ยวกับระเบียบงานคลัง เป็นอำนาจหน้าที่ของกรมบัญชีกลาง

ข้อ 6. ให้มีศูนย์ประสานการจัดสวัสดิการข้าราชการ เป็นหน่วยงานภายในสำนักงาน ก.พ. เพื่อประสานงาน เผยแพร่ ดำเนินการจัดและให้คำปรึกษาแนะนำเกี่ยวกับการจัดสวัสดิการภายในส่วนราชการ โดยให้มีหน้าที่ดังนี้

- (1) เสนอแนะนโยบายเกี่ยวกับการจัดสวัสดิการภายในส่วนราชการแก่คณะรัฐมนตรี
- (2) เป็นศูนย์ประสานงานและเผยแพร่เกี่ยวกับการจัดสวัสดิการภายในส่วนราชการ
- (3) สนับสนุนการจัดสวัสดิการภายใน ตลอดจนให้คำปรึกษาแนะนำกำหนดระเบียบวิธีปฏิบัติเกี่ยวกับการจัดสวัสดิการภายในส่วนราชการ เพื่อให้เกิดความเข้าใจ และถือปฏิบัติในแนวทางเดียวกัน
- (4) ดำเนินการจัดหรือร่วมมือกับส่วนราชการต่าง ๆ จัดสวัสดิการภายในส่วนราชการ และศึกษาหาแนวทางปรับปรุงและแก้ไขปัญหาเกี่ยวกับการจัดสวัสดิการภายในส่วนราชการ
- (5) ดำเนินการอื่น ๆ ในส่วนที่เกี่ยวกับการจัดสวัสดิการภายในส่วนราชการตามที่ได้รับมอบหมายจากคณะรัฐมนตรี

คำอธิบาย การจัดสวัสดิการภายในส่วนราชการ จำเป็นอย่างยิ่งที่จะต้อง มีหน่วยงานกลางเพื่อทำหน้าที่ในการเผยแพร่ ให้คำปรึกษาแนะนำ ตลอดจนจัดทำคู่มือในการจัดสวัสดิการภายในส่วนราชการ และประสานงานการจัดสวัสดิการภายในระหว่างส่วนราชการต่าง ๆ นอกจากนั้นยังดำเนินการจัดสวัสดิการ

ภายในส่วนราชการ ซึ่งส่วนราชการหนึ่งส่วนราชการใดไม่สามารถดำเนินการจัดได้

ข้อ 7. ให้เป็นหน้าที่ของหัวหน้าส่วนราชการที่จะริเริ่ม ดำเนินการ หรือสนับสนุนให้มีหรือร่วมกับส่วนราชการอื่นจัดสวัสดิการภายในส่วนราชการขึ้น เพื่อช่วยเหลือและอำนวยความสะดวกในการปฏิบัติราชการ และการดำรงชีวิตของข้าราชการในสังกัด

เพื่อประโยชน์ในการจัดสวัสดิการภายในส่วนราชการตามระเบียบนี้ ให้สำนักงานเลขาธิการรัฐมนตรีเป็นหน่วยเดียวกับสำนักงานปลัดกระทรวงหรือสำนักงานปลัดทบวง แล้วแต่กรณี

คำอธิบาย การกำหนดให้เป็นหน้าที่ของหัวหน้าส่วนราชการในการริเริ่มดำเนินการ หรือสนับสนุนให้มีหรือร่วมกับส่วนราชการอื่นจัดสวัสดิการภายในนั้น จะทำให้ข้าราชการทุกส่วนราชการได้รับประโยชน์ทัดเทียมกันหรือใกล้เคียงกัน เป็นการบรรเทาความเดือดร้อนของข้าราชการทุกส่วนราชการ และทำให้ข้าราชการทุกส่วนราชการมีขวัญและกำลังใจในการปฏิบัติงาน

กรณีส่วนราชการร่วมกันจัดสวัสดิการภายในส่วนราชการ เช่น การจัดหาที่พักสงเคราะห์ และการจัดรถรับ-ส่ง เป็นต้น

ข้อ 8. ให้ส่วนราชการจัดให้มีผู้รับผิดชอบงานด้านสวัสดิการของข้าราชการโดยเฉพาะ ทั้งนี้ โดยพยายามให้ใช้อัตรากำลังที่มีอยู่เดิม การขออัตรากำลังเพิ่มเพื่อทำหน้าที่ดังกล่าว ให้ทำได้ตามความจำเป็นอย่างแท้จริง โดยคำนึงถึงความประหยัดเป็นประการสำคัญ

คำอธิบาย เพื่อให้การดำเนินการจัดสวัสดิการภายในส่วนราชการเป็นไปอย่างมีประสิทธิภาพ จึงกำหนดให้มีข้าราชการที่รับผิดชอบงานนี้โดยเฉพาะ โดยใช้อัตรากำลังที่มีอยู่เดิมในกรณีที่จำเป็นก็ขออัตรากำลังเพิ่มเพื่อทำหน้าที่ดังกล่าวได้

ข้อ 9. ให้หัวหน้าส่วนราชการแต่งตั้งคณะกรรมการขึ้นคณะหนึ่ง เรียกว่า “คณะกรรมการสวัสดิการ.....(ชื่อส่วนราชการ)” โดยให้หัวหน้าส่วนราชการหรือผู้ที่หัวหน้าส่วนราชการมอบหมายเป็นประธาน และข้าราชการในส่วนราชการนั้นในจำนวนที่เหมาะสมเป็นกรรมการ โดยให้คัดเลือกกรรมการคนหนึ่งเป็นเหรียญกษาปณ์ และอีกคนหนึ่งเป็นเลขานุการ และให้คณะกรรมการมีอำนาจหน้าที่ดังต่อไปนี้

- (1) กำหนดนโยบายการจัดสวัสดิการประเภทต่าง ๆ ภายในส่วนราชการนั้น
- (2) กำหนดระเบียบทั่วไปในการจัดสวัสดิการภายในส่วนราชการ
- (3) กำหนดระเบียบปฏิบัติในการดำเนินงานจัดสวัสดิการภายในส่วนราชการ เช่น ระเบียบการรับจ่าย การเก็บรักษาเงินกองทุนสวัสดิการ และการจัดทำบัญชี ทั้งนี้ภายใต้บังคับข้อ 6 (3) ข้อ 22 และข้อ 23

(4) ภายใต้บังคับข้อ 14 อนุมัติให้มีการจัดสวัสดิการประเภทต่าง ๆ ในส่วนราชการนั้น รวมทั้งพิจารณาขุบเลิกการจัดสวัสดิการภายในส่วนราชการประเภทใดประเภทหนึ่ง

(5) ควบคุม ดูแล การจัดสวัสดิการภายในส่วนราชการให้เป็นไปตามระเบียบที่กำหนด และอำนวยความสะดวกให้เกิดประโยชน์สูงสุดต่อข้าราชการในส่วนราชการนั้น

(6) แต่งตั้งบุคคล หรือกลุ่มบุคคล หรือคณะอนุกรรมการ เพื่อรับผิดชอบในการจัดการ และหรือดำเนินการจัดสวัสดิการภายในส่วนราชการตามที่คณะกรรมการมอบหมาย

บุคคล หรือกลุ่มบุคคล หรือคณะอนุกรรมการ ให้แต่งตั้งจากข้าราชการในส่วนราชการนั้น ทั้งนี้ อาจแต่งตั้งจากการเลือกตั้งของข้าราชการในสังกัดก็ได้

คำอธิบาย ข้อนี้เป็นการกำหนดเกี่ยวกับองค์ประกอบและหน้าที่ของคณะกรรมการ ดังนี้

(1) การที่กำหนดให้มีคณะกรรมการเป็นผู้รับผิดชอบในการดำเนินการจัดสวัสดิการภายในส่วนราชการก็เพื่อให้ข้าราชการได้มีส่วนร่วมในการดำเนินการและร่วมกันรับผิดชอบ ตลอดจนร่วมกันตรวจสอบและป้องกันการทุจริต

(2) ระเบียบนี้ไม่ได้กำหนดจำนวนกรรมการที่แน่นอน ทั้งนี้ เพื่อเปิดโอกาสให้แต่ละส่วนราชการพิจารณากำหนดจำนวนกรรมการตามความเหมาะสม แต่อย่างน้อยคณะกรรมการต้องประกอบด้วยกรรมการ จำนวน 3 คน คือ ประธานกรรมการคนหนึ่ง เภรัณูญิกคนหนึ่ง และเลขานุการคนหนึ่ง ประธานคณะกรรมการจะต้องเป็นหัวหน้าส่วนราชการหรือผู้ที่หัวหน้าส่วนราชการมอบหมาย ส่วนกรรมการอื่น หัวหน้าส่วนราชการอาจคัดเลือกแต่งตั้งหรืออาจแต่งตั้งจากการเลือกตั้งของข้าราชการในสังกัดก็ได้

(3) กำหนดให้คณะกรรมการมีหน้าที่ในการกำหนดนโยบายในการจัดสวัสดิการภายในส่วนราชการ กำหนดระเบียบปฏิบัติและอนุมัติให้จัดหรือยุบเลิกสวัสดิการภายในส่วนราชการนั้น นอกจากนี้ยังให้มีหน้าที่ในการควบคุมดูแลการจัดสวัสดิการภายในส่วนราชการให้เป็นไปตามระเบียบที่กำหนด รวมทั้งควบคุมดูแลเกี่ยวกับการเงินและการบัญชีของกองทุนสวัสดิการ

(4) กำหนดให้คณะกรรมการมีอำนาจแต่งตั้งบุคคล หรือกลุ่มบุคคล หรืออนุกรรมการเพื่อรับผิดชอบในการดำเนินการสวัสดิการประเภทใดประเภทหนึ่ง ทั้งนี้อาจแต่งตั้งจากการคัดเลือกหรือการเลือกตั้งของข้าราชการในสังกัดก็ได้

ข้อ 10. ให้ เภรัณูญิกตามข้อ 9 มีหน้าที่ดำเนินการเกี่ยวกับการเงินและการบัญชีตาม หมวด 4 การเงินและการบัญชีของกองทุนสวัสดิการ

คำอธิบาย ข้อนี้เป็นการกำหนดหน้าที่ของ เภรัณูญิกในการเก็บรักษาเงินกองทุนสวัสดิการรวมทั้งการจัดทำบัญชีรับจ่ายประจำเดือน และการปิดบัญชีในแต่ละปี

ข้อ 11. ให้ผู้รับผิดชอบด้านสวัสดิการตามข้อ 8 มีหน้าที่ดังต่อไปนี้

- (1) ติดต่อประสานงานกับศูนย์ประสานการจัดสวัสดิการข้าราชการ
- (2) เป็นเจ้าหน้าที่ฝ่ายเลขานุการของคณะกรรมการ
- (3) เสนอแนะรูปแบบหรือแนวทางการจัดสวัสดิการภายในส่วนราชการต่อคณะกรรมการ
- (4) ให้คำปรึกษาแนะนำและประสานงานกับผู้รับผิดชอบในการจัดการ และหรือดำเนินการจัดสวัสดิการภายในส่วนราชการ ให้เป็นไปตามนโยบายของคณะกรรมการและระเบียบการจัดสวัสดิการภายในส่วนราชการ

(5) ศึกษาวิธีการและดำเนินการด้านสวัสดิการของส่วนราชการตามที่ได้รับมอบหมาย

คำอธิบาย ข้อนี้เป็นการกำหนดหน้าที่ของผู้ที่รับผิดชอบงานด้านสวัสดิการ

ข้อ 12. สวัสดิการซึ่งมีกฎหมายรองรับไว้เป็นการเฉพาะก็ให้ดำเนินการไปตามกฎหมายนั้น และให้ถือเป็นสวัสดิการภายในส่วนราชการตามระเบียบนี้

คำอธิบาย ข้อนี้กำหนดขึ้นเพื่อให้สวัสดิการซึ่งมีกฎหมายรองรับไว้เป็นการเฉพาะ เช่น สหกรณ์-ออมทรัพย์ และฌาปนกิจสงเคราะห์ ได้ดำเนินการไปตามกฎหมายว่าด้วยการนั้น แทนการปฏิบัติตามระเบียบนี้ และให้ถือว่าสวัสดิการเหล่านั้นเป็นสวัสดิการภายในตามระเบียบนี้ ทั้งนี้ เพื่อให้การปฏิบัติงานดังกล่าวเป็นการปฏิบัติราชการตามที่กำหนดไว้ในข้อ 13

ข้อ 13. การปฏิบัติงานสวัสดิการภายในส่วนราชการตามระเบียบนี้ ให้ถือเป็นการปฏิบัติราชการ

คำอธิบาย ข้อนี้กำหนดไว้เพื่อให้การปฏิบัติงานสวัสดิการภายในส่วนราชการเป็นการปฏิบัติราชการ กล่าวคือ ผลการปฏิบัติงานให้นำมาพิจารณาบำเหน็จความชอบได้ และในทางกลับกันหากมีการทุจริตเกี่ยวกับการดำเนินการจัดสวัสดิการภายในส่วนราชการ ก็ให้ถือเป็นความผิดในการปฏิบัติหน้าที่ราชการด้วย

ข้อ 14. ประเภทของสวัสดิการภายในส่วนราชการ มีดังต่อไปนี้

- (1) การออมทรัพย์
- (2) การให้กู้เงิน
- (3) การเคหะสงเคราะห์
- (4) การสงเคราะห์ข้าราชการ
- (5) การฌาปนกิจ
- (6) การกีฬา และนันทนาการ
- (7) ร้านสวัสดิการ
- (8) กิจการอื่น ๆ ที่คณะกรรมการเห็นสมควร

คำอธิบาย ข้อนี้เป็นการกำหนดประเภทของสวัสดิการภายในส่วนราชการ แต่ไม่ได้หมายความว่าทุกส่วนราชการจะต้องจัดสวัสดิการทุกประเภทดังกล่าวข้างต้น ทั้งนี้เพราะการจัดสวัสดิการภายในส่วนราชการนั้น จะต้องจัดตามความต้องการของข้าราชการในสังกัดจะสังเกตเห็นว่า ข้อ 14 (8) ได้เปิดโอกาสให้คณะกรรมการพิจารณาจัดสวัสดิการประเภทอื่นที่สนองความต้องการของข้าราชการในส่วนราชการนั้น ๆ อย่างเต็มที่

ข้อ 15. สวัสดิการภายในส่วนราชการทุกประเภท จะดำเนินการได้ก็ต่อเมื่อคณะกรรมการได้อนุมัติแล้ว

คำอธิบาย ข้อนี้กำหนดขึ้นเพื่อเป็นการย้ำว่า การที่จะจัดสวัสดิการภายในส่วนราชการประเภทใดนั้น คณะกรรมการจะต้องพิจารณาแล้วเห็นว่าข้าราชการในส่วนราชการนั้นมีความต้องการตลอดจนมีเหตุผลความจำเป็นและมีความสามารถเพียงพอที่จะดำเนินการได้ เมื่อคณะกรรมการอนุมัติแล้วสวัสดิการประเภทนั้นจึงเป็นสวัสดิการภายในส่วนราชการ

ข้อ 16. ให้มีการประเมินผลการจัดสวัสดิการและรายงานต่อคณะกรรมการภายใน 90 วัน นับแต่วันปิดบัญชี และเมื่อคณะกรรมการรับทราบแล้ว ให้ส่งสำเนาให้ศูนย์ประสานการจัดสวัสดิการข้าราชการทราบ

คำอธิบาย ข้อนี้กำหนดให้มีการประเมินผลการจัดสวัสดิการภายในส่วนราชการในแต่ละประเภทรวมทั้งกำหนดเวลาในการประเมินผลและการรายงานให้คณะกรรมการทราบด้วย กล่าวคือ ต้องรายงานให้คณะกรรมการทราบภายในวันที่ 31 มีนาคม ของแต่ละปี รวมทั้งกำหนดให้ส่งสำเนารายงานประเมินผลการจัดสวัสดิการภายในส่วนราชการทุกประเภทไปให้ศูนย์ประสานการจัดสวัสดิการข้าราชการทราบเพื่อประเมินผลการจัดสวัสดิการภายในส่วนราชการของทุกส่วนราชการเสนอคณะรัฐมนตรีต่อไป

ข้อ 17. สวัสดิการภายในส่วนราชการอาจใช้เนื้อที่อาคารสถานที่ของทางราชการ หรือปลูกสิ่งก่อสร้างขึ้นในที่ดินของทางราชการได้ตามสมควร เพื่อการจัดสวัสดิการภายในส่วนราชการโดยทาง

ราชการจะไม่เรียกเก็บเงินค่าตอบแทน ทั้งนี้ ต้องไม่ใช้กรณีที่ทำเป็นธุรกิจ

คำอธิบาย ข้อนี้กำหนดขึ้นเพื่อให้ใช้เนื้อที่อาคารสถานที่ของทางราชการ หรือปลูกสิ่งก่อสร้างขึ้นในที่ดินของทางราชการได้ แต่การปลูกสิ่งก่อสร้างต้องดำเนินการตามระเบียบของทางราชการ กล่าวคือ กรรมโยธาธิการจะต้องเป็นผู้ออกแบบและควบคุมการก่อสร้าง และเมื่อก่อสร้างแล้วเสร็จจะต้องยกให้เป็นสมบัติของทางราชการ ทั้งนี้เฉพาะการจัดสวัสดิการภายในส่วนราชการเท่านั้น

ข้อ 18. หัวหน้าส่วนราชการมีอำนาจอนุมัติให้ใช้น้ำและกระแสไฟฟ้าของส่วนราชการ เพื่อการจัดสวัสดิการภายในส่วนราชการได้โดยประหยัด ทั้งนี้ ไม่รวมถึงกรณีร้านอาหารสภกรณ์ร้านค้า สนามกีฬา ฯลฯ ที่กระทำเป็นธุรกิจ ซึ่งต้องใช้น้ำและกระแสไฟฟ้าเป็นจำนวนมาก

คำอธิบาย ข้อนี้กำหนดขึ้นเพื่อให้ใช้น้ำและกระแสไฟฟ้าของส่วนราชการเพื่อการจัดสวัสดิการภายในส่วนราชการได้ แต่ต้องใช้โดยประหยัด ทั้งนี้ กำหนดให้ไม่รวมถึงกรณีที่ทำเป็นธุรกิจ

ข้อ 19. ในกรณีที่มีความจำเป็นต้องซ่อมแซมสถานที่ราชการหรือทรัพย์สินของส่วนราชการ ที่ใช้ในการจัดสวัสดิการภายในส่วนราชการ ให้ใช้จ่ายจากเงินกองทุนสวัสดิการก่อน หากไม่พอจึงให้เจียดจ่ายจากเงินงบประมาณรายจ่าย

คำอธิบาย ทางราชการได้ให้สถานที่ราชการหรือทรัพย์สินของส่วนราชการเพื่อใช้ในการจัดสวัสดิการภายในส่วนราชการ หากจำเป็นต้องซ่อมแซมสถานที่หรือทรัพย์สิน ก็กำหนดให้ใช้เงินกองทุนสวัสดิการก่อน เว้นแต่ในกรณีที่เงินกองทุนสวัสดิการไม่เพียงพอ ก็ให้เจียดจ่ายจากเงินงบประมาณรายจ่ายได้

ข้อ 20. ให้มีกองทุนสวัสดิการสำหรับใช้จ่ายในการดำเนินการตามวัตถุประสงค์ของการจัดสวัสดิการภายในส่วนราชการ

กองทุนสวัสดิการอาจมีรายได้ดังนี้

- (1) เงินรายรับที่เกิดจากการจัดสวัสดิการภายในส่วนราชการ
- (2) เงินรายได้อื่น เช่น เงินดอกผล หรือเงินบริจาค เป็นต้น

เงินกองทุนสวัสดิการให้นำฝากธนาคารที่เป็นรัฐวิสาหกิจ เว้นแต่กรณีที่ไม่มีธนาคารที่เป็นรัฐวิสาหกิจหรือเป็นการไม่สะดวก หัวหน้าส่วนราชการจะกำหนดให้นำฝากธนาคารพาณิชย์อื่นก็ได้

คำอธิบาย ข้อนี้กำหนดขึ้นเพื่อให้รายได้หรือผลประโยชน์ที่ได้รับจากการจัดสวัสดิการหรือรายได้อื่น เช่น เงินดอกผลหรือเงินบริจาค เป็นต้น ตั้งเป็นกองทุนสวัสดิการเพื่อไปใช้จ่ายในการที่เกี่ยวข้องโดยตรงกับกิจการนั้นตามความจำเป็น โดยไม่ต้องนำส่งคลัง และกำหนดให้นำเงินกองทุนฝากธนาคารที่เป็นรัฐวิสาหกิจ เว้นแต่ไม่มีธนาคารที่เป็นรัฐวิสาหกิจหรือเป็นการไม่สะดวก ก็ให้นำฝากธนาคารพาณิชย์อื่นได้

ข้อ 21. ให้คณะกรรมการหรือผู้ที่คณะกรรมการมอบหมาย เป็นผู้ที่มีอำนาจก่อนนี้ผูกพัน และอนุมัติการจ่ายเงินกองทุนสวัสดิการ

คำอธิบาย โดยที่ส่วนราชการไม่อาจก่อนนี้ผูกพันได้ จึงต้องกำหนดให้เป็นหน้าที่ของคณะกรรมการหรือผู้ที่คณะกรรมการมอบหมายเป็นผู้มีอำนาจก่อนนี้ผูกพัน และอนุมัติการจ่ายเงินกองทุนสวัสดิการ และในกรณีที่เกิดความเสียหาย เช่น เป็นหนี้บุคคลภายนอก คณะกรรมการจะต้องร่วมรับผิดชอบหรือชดใช้ด้วย

ข้อ 22. ระบบบัญชีให้จัดทำตามระบบบัญชีสากล และให้จัดทำงบรายจ่ายประจำเดือนเสนอคณะกรรมการเพื่อทราบ

รายละเอียดการถือหุ้น การจัดสรรเงินปันผล และส่วนลดค่าแบบพิมพ์

ลำดับ ที่	สหกรณ์ออมทรัพย์..จำกัด	เลขที่ สมาชิก	การถือหุ้น		เงินปันผลและส่วนลด ประจำปี 2530			
			หุ้นที่ถือ 31 มี.ค. 81	ทุนเรือนหุ้น ปี 2530	หุ้นที่ถือ 31 ธ.ค. 80	เงินปันผล	ส่วนลด	รวม
1.	พนักงานบริษัท การบินไทย	195	3,410,000	242,229,110	1,410,000	183,300.00	66.85	183,366.85
2.	ข้าราชการ จุฬาลงกรณ์มหาวิทยาลัย	79	2,074,000	155,909,530	2,074,000	52,953.33	0.00	52,953.33
3.	พนักงานไทยชาโรโก้	267	505,000	6,064,170	505,000	16,900.00	20.40	16,920.40
4.	ครูขอนแก่น	21	451,500	286,835,040	451,500	45,695.00	690.00	46,385.00
5.	มหาวิทยาลัยธรรมศาสตร์	140	400,000	39,868,680	400,000	52,000.00	46.25	52,046.25
6.	ครูบุรีรัมย์	32	373,500	225,033,050	373,500	36,638.33	538.80	37,177.13
7.	ครูปราจีนบุรี	74	353,000	85,332,580	263,000	29,856.67	216.00	30,072.67
8.	ครูอุตรธานี	22	330,000	367,945,130	330,000	41,275.00	27.60	41,302.60
9.	การไฟฟ้าฝ่ายผลิต	275	325,000	370,666,570	325,000	34,504.17	62.10	34,566.27
10.	การสื่อสาร แห่งประเทศไทย	49	306,500	534,313,510	306,500	39,845.00	0.00	39,845.00
11.	ครูเลย	78	303,000	67,337,870	303,000	29,423.33	1,926.60	31,349.93
12.	ครูมหาสารคาม	70	298,500	203,340,510	298,500	13,065.00	1,070.40	14,135.40
13.	ข้าราชการ กรมการปกครอง	61	289,000	(289,519,990)	289,000	33,345.00	138.75	33,483.75
14.	ครูนครราชสีมา	3	263,000	390,474,770	263,000	34,190.00	3,503.20	37,693.20
15.	ครูนครศรีธรรมราช	26	236,000	157,047,980	236,000	27,993.33	638.85	28,632.18
16.	การเคหะแห่งชาติ	181	230,000	41,323,570	230,000	27,733.33	225.10	27,958.43
17.	ตำรวจตระเวนชายแดน	85	225,000	41,371,360	200,000	22,533.33	294.30	22,827.63
18.	ครูอุบลราชธานี	106	201,000	233,835,970	201,000	23,595.00	1,659.00	25,254.00
19.	ครูกรมสามัญศึกษา	10	184,000	232,363,400	184,000	20,020.00	186.90	20,206.90
20.	ครูนครสวรรค์	53	174,000	199,450,600	174,000	22,620.00	90.00	22,710.00
21.	ครูศรีสะเกษ	11	170,500	187,106,750	170,500	20,865.00	777.15	21,642.15
22.	ครูยโสธร	99	160,000	59,644,700	160,000	15,383.33	617.85	16,001.18
23.	ครูร้อยเอ็ด	25	158,500	206,044,750	158,500	17,095.00	2,351.00	19,446.00
24.	ครูหนองคาย	30	154,500	87,482,760	154,500	16,293.33	417.00	16,710.33
25.	ครูกรุงเทพมหานคร	41	153,000	178,523,050	153,000	9,311.25	281.70	9,592.95
26.	ครูลำพูน	73	144,000	53,662,490	144,000	8,726.25	997.50	9,723.75
27.	ครูสุรินทร์	7	144,000	196,877,430	141,000	17,485.00	461.70	17,946.70
28.	ครูสมุทรปราการ	77	143,500	56,717,780	93,500	12,155.00	350.70	12,505.70
29.	ครูลำปาง	119	138,000	120,943,310	138,000	17,333.33	1,578.00	18,911.33
30.	ครูกระบี่	64	137,000	50,639,140	137,000	17,810.00	0.00	17,810.00
31.	มหาวิทยาลัยมหิดล	102	136,000	171,134,290	136,000	16,120.00	388.80	16,508.80
32.	ครูเชียงใหม่	127	135,000	148,481,500	135,000	15,410.42	1,102.65	16,513.07
33.	ครูฉะเชิงเทรา	1	135,000	85,420,350	100,000	11,992.50	319.50	12,312.00
34.	ครูกาฬสินธุ์	9	134,500	140,445,450	134,500	17,485.00	137.70	17,622.70

ลำดับ ที่	ชื่อย่อโครงการ	เลขที่ สมาชิก	การถือหุ้น		เงินปันผลและส่วนลด ประจำปี 2530			
			หุ้นที่ถือ 31 มี.ค. 31	ทุนเรือนหุ้น ปี 2530	หุ้นที่ถือ 31 ธ.ค. 30	เงินปันผล	ส่วนลด	รวม
35.	คูเพชรบุรี	8	132,500	131,003,960	132,500	16,748.33	8.10	16,756.43
36.	สหกรณ์ข้าราชการ สหกรณ์	93	131,000	156,901,450	131,000	13,845.00	819.30	14,664.30
37.	ครูสกลนคร	94	131,000	152,396,890	131,000	16,271.67	1,128.60	17,400.27
38.	ครูแพร่	36	127,000	93,039,840	127,000	10,389.16	660.00	11,049.16
39.	ข้าราชการกรมที่ดิน	103	125,500	148,074,060	125,500	15,448.33	479.95	15,928.28
40.	ครูพะเยา	201	125,500	33,875,770	125,500	13,065.00	456.75	13,521.75
41.	ครูลพบุรี	19	125,500	155,123,600	125,500	12,658.75	990.30	13,649.05
42.	ครูยะลา	40	125,000	(55,223,420)	125,000	16,250.00	637.50	16,887.50
43.	ครูนครปฐม	92	125,000	150,791,850	125,000	14,733.33	630.60	15,363.93
44.	ข้าราชการ กรมส่งเสริมการเกษตร	126	125,000	147,651,140	125,000	13,108.33	1,289.60	14,397.93
45.	ครูพิษณุโลก	54.	123,000	151,575,020	123,000	15,990.00	1,166.40	17,156.40
46.	เจ้าหน้าที่องค์การค้ำของ คุรุสภา	176	122,000	23,653,940	72,000	8,710.00	19.77	8,729.77
47.	พนักงานการประปา นครหลวง	104	120,000	138,464,530	120,000	14,213.33	0.00	14,213.33
48.	ครูน่าน	24	113,500	135,269,420	113,500	13,888.33	1,120.50	15,008.83
49.	วชิรพยาบาล	129	110,000	32,364,050	110,000	14,300.00	131.95	14,431.95
50.	โรงพยาบาลหัวเฉียว	259	110,000	11,990,220	110,000	6,619.17	72.87	6,692.04
51.	ครูนนทบุรี	128	105,500	70,700,270	105,500	13,173.33	2.10	13,175.43
52.	ครูเชียงใหม่	82	103,500	132,646,190	103,500	12,447.50	699.30	13,146.80
53.	ครูชลบุรี	37	100,000	121,536,850	100,000	12,025.00	1,122.00	13,147.00
54.	ข้าราชการ ประชาสงเคราะห์	83	100,000	76,848,200	97,500	7,410.00	13.80	7,423.80
55.	ครูอุตรดิตถ์	101	100,000	105,837,750	100,000	10,920.00	465.75	11,385.75
56.	พนักงานกึ่งเทียบ (ประเทศไทย)	222	100,000	11,899,510	100,000	13,000.00	53.50	13,053.50
57.	กรมวิทยาศาสตร์ การแพทย์	276	100,000	3,974,350	20,000	1,527.50	46.11	1,573.61
58.	ครูระนอง	34	98,000	21,109,940	48,000	3,439.58	556.05	3,995.63
59.	ครูพิจิตร	14	91,500	100,944,500	91,500	11,895.00	1,194.45	13,089.45
60.	ครูตรัง	15	90,500	109,363,450	90,500	11,060.83	644.70	11,705.53
61.	ครูสุราษฎร์ธานี	6	88,000	102,381,420	88,000	9,657.92	0.00	9,657.92
62.	ครูสุพรรณบุรี	88	86,000	136,115,020	86,000	8,255.00	79.05	8,334.05
63.	ข้าราชการ กระทรวงศึกษาธิการ อุบลราชธานี	223	86,000	(7,594,710)	86,000	5,763.33	200.10	5,963.43

ลำดับ ที่	สหกรณ์ออมทรัพย์..จำกัด	เลขที่ สมาชิก	การถือหุ้น		เงินปันผลและส่วนลด ประจำปี 2530			
			หุ้นที่ถือ	ทุนเรือนหุ้น	หุ้นที่ถือ	เงินปันผล	ส่วนลด	รวม
			31 มี.ค. 31	ปี 2530	31 ธ.ค. 30			
64.	ครูเพชรบูรณ์	5	85,500	145,596,060	85,500	11,115.00	75.60	11,190.60
65.	ครูพระนครศรีอยุธยา	62	85,000	104,170,430	85,000	10,800.83	0.00	10,800.83
66.	พนักงาน ธนาคารแห่งประเทศไทย	231	81,000	102,323,690	81,000	6,142.50	24.15	6,166.65
67.	ตำรวจตระเวนชายแดน ที่ 13	58	80,000	13,106,560	50,000	6,500.00	91.20	6,591.20
68.	ครูมุกดาหาร	321	79,000	(4,473,660)	79,000	10,270.00	514.20	10,784.20
69.	ครูอุทัยธานี	67	77,000	100,661,940	77,000	9,165.00	743.25	9,908.25
70.	ครูปัตตานี	13	76,000	90,503,720	76,000	5,671.25	0.00	5,671.25
71.	ครูระยอง	213	74,500	57,518,320	74,500	9,685.00	349.50	10,034.50
72.	สหภาพแรงงาน ไฟฟ้านครหลวง	209	71,500	112,634,370	71,500	7,182.50	129.40	7,311.90
73.	ครูพัทลุง	56	71,000	84,476,940	71,000	7,675.42	432.00	8,107.42
74.	ครูสงขลา	71	71,000	85,433,370	71,000	9,230.00	48.00	9,278.00
75.	พนักงานธนาคารออมสิน	288	70,000	69,621,080	48,000	5,806.67	83.95	5,890.62
76.	ครูสุโขทัย	16	69,000	80,909,340	69,000	6,435.00	0.00	6,435.00
77.	กรมทางหลวง	202	68,500	17,467,410	68,500	5,438.33	1,333.90	6,772.23
78.	มหาวิทยาลัย เกษตรศาสตร์	81	67,000	78,615,880	67,000	7,735.00	0.00	7,735.00
79.	ครูสตูล	39	65,000	27,347,250	65,000	8,450.00	30.30	8,480.30
80.	ครูสมุทรสงคราม	18	60,000	55,763,280	60,000	5,655.00	385.50	6,040.50
81.	มหาวิทยาลัย ศรีนครินทรวิโรฒ	47	60,000	51,985,430	60,000	6,500.00	90.90	6,590.90
82.	ข้าราชการ กระทรวงศึกษาธิการ	157	60,000	80,979,690	60,000	6,955.00	315.45	7,270.45
83.	สาธารณสุขมหาสารคาม	335	60,000	5,736,670	25,000	1,467.92	0.00	1,467.92
84.	ครูสระบุรี	27	59,500	93,841,680	59,500	7,735.00	4.20	7,739.20
85.	ครูสิงห์บุรี	20	58,500	71,987,120	58,500	6,521.67	0.00	6,521.67
86.	ครูกาญจนบุรี	38	58,000	69,675,690	58,000	6,998.33	646.40	7,644.73
87.	กรมอุทกหารเรือ	2	56,500	65,450,740	56,500	6,857.50	682.80	7,540.30
88.	ครูชัยนาท	31	53,000	61,785,860	53,000	5,969.17	660.60	6,629.77
89.	คุณราวีवास	35	53,000	66,211,110	53,000	6,305.00	605.40	6,910.40
90.	กรมชลประทาน	281	53,000	89,720,330	53,000	5,221.67	101.79	5,323.46
91.	ครูปทุมธานี	115	52,000	85,000,390	52,000	6,760.00	113.40	6,873.40
92.	ตำรวจตระเวนชายแดน เขต 4	118	51,000	58,694,590	51,000	5,600.83	0.00	5,600.83
93.	กระทรวงเกษตร และสหกรณ์	113	50,000	34,393,460	50,000	6,500.00	0.00	6,500.00

ลำดับ ที่	ชื่อโครงการ	เลขที่ สมาชิก	การถือหุ้น		เงินปันผลและส่วนลด ประจำปี 2530			
			หุ้นที่ถือ	ทุนเรือนหุ้น	หุ้นที่ถือ	เงินปันผล	ส่วนลด	รวม
			31 มี.ค. 31	ปี 2530	31 ธ.ค. 30			
94.	ตรวจเงินแผ่นดิน	234	50,000	18,883,570	50,000	3,612.91	172.15	3,785.06
95.	สหภาพแรงงาน พิลาเมนต์เท็กซ์ไทล์	369	48,500	5,826,570	47,000	4,149.17	73.50	4,222.67
96.	คุรุนครพนม	28	48,000	39,610,490	48,000	6,240.00	575.85	6,815.85
97.	คุรุตาก	29	48,000	56,816,830	48,000	5,752.50	304.44	6,056.94
98.	คุรุชุมพร	72	47,000	71,721,930	47,000	6,140.00	453.36	6,563.36
99.	สาธารณสุขเชียงใหม่	109	46,500	43,226,430	46,500	6,045.00	549.45	6,594.45
100.	กระทรวงยุติธรรม	205	45,000	59,278,180	45,000	5,167.50	116.90	5,284.40
101.	คุรุอ่างทอง	55	44,500	52,692,020	44,500	5,698.33	25.59	5,723.92
102.	สาธารณสุขนครราชสีมา	155	44,500	20,797,975	44,500	5,351.67	75.00	5,426.67
103.	มหาวิทยาลัยเชียงใหม่	188	44,500	59,118,190	44,500	4,387.50	43.65	4,431.15
104.	ตำรวจเชียงใหม่	189	43,500	14,503,710	23,500	1,348.75	30.48	1,379.23
105.	กรมวิชาการเกษตร	142	42,500	46,159,890	42,500	4,875.00	323.70	5,198.70
106.	คุรุชัยภูมิ	12	41,000	172,229,980	41,000	5,330.00	2,024.10	7,354.10
107.	คุรุสมุทรสาคร	23	41,000	48,930,110	41,000	4,912.92	930.45	5,843.37
108.	ธนาคารเพื่อการเกษตร และสหกรณ์การเกษตร	75	41,000	134,981,880	41,000	5,330.00	55.50	5,385.50
109.	คุรุนครนายก	96	41,000	51,826,130	41,000	3,943.33	418.30	4,361.63
110.	กองบิน 2	301	41,000	26,896,780	41,000	3,791.67	174.15	3,965.82
111.	คุรุจันทบุรี	43	40,000	48,868,530	40,000	4,658.33	0.00	4,658.33
112.	มหาวิทยาลัย สงขลานครินทร์	224	40,000	42,276,430	40,000	5,200.00	19.20	5,219.20
113.	สาธารณสุขสกลนคร	372	40,000	7,366,360	40,000	3,033.34	31.20	3,064.54
114.	ข้าราชการ กรมพัฒนาที่ดิน	123	38,000	44,913,860	38,000	4,571.67	275.10	4,846.77
115.	ส.ก.ย.	208	38,000	46,442,590	38,000	4,571.67	36.00	4,607.67
116.	พนักงาน ชลประทานซีเมนต์	357	38,000	6,286,740	38,000	3,965.00	82.50	4,047.50
117.	คุรุภูเก็ต	90	37,500	40,233,430	37,500	3,997.50	24.90	4,022.40
118.	ตำรวจตระเวนชายแดน เขต 9	48	36,500	40,882,840	36,500	4,355.00	394.50	4,749.50
119.	รพช. เลย	262	36,500	2,918,350	36,500	3,228.33	30.90	3,259.23
120.	คุรุประจำวชิรวิษัณห์	33	36,500	59,789,540	36,500	4,745.00	456.00	5,201.00
121.	ตำรวจตระเวนชายแดน ที่ 22	45	35,500	38,806,780	35,500	4,225.00	0.00	4,225.00
122.	คุรุพังงา	66	35,500	41,767,190	35,500	4,344.17	227.70	4,571.87
123.	กทม.	210	33,500	(65,762,530)	33,500	4,355.00	1,069.20	5,424.20

ลำดับ ที่	สภรณ์ชื่อย่อมหาวิทยาลัย	เลขที่ สมาชิก	การถือหุ้น		เงินปันผลและส่วนลด ประจำปี 2530			
			หุ้นที่ถือ 31 มี.ค. 31	ทุนเรือนหุ้น ปี 2530	หุ้นที่ถือ 31 ธ.ค. 30	เงินปันผล	ส่วนลด	รวม
124.	ข้าราชการสังกัด กระทรวงศึกษาธิการ สกลนคร	289	32,000	14,986,090	32,000	4,062.50	0.00	4,062.50
125.	ตำรวจตระเวนชายแดน ที่ 14	398	32,000	13,133,050	32,000	1,045.42	216.63	1,262.05
126.	ครูแม่ฮ่องสอน	116	31,500	36,810,960	31,500	3,510.00	175.35	3,685.35
127.	ตำรวจตระเวนชายแดน เขต 8	51	30,000	33,107,410	30,000	3,185.00	413.70	3,598.70
128.	โรงพยาบาลราชวิถี	84	30,000	35,931,360	30,000	3,683.33	422.85	4,106.18
129.	มหาวิทยาลัยขอนแก่น	150	30,000	36,256,650	30,000	3,369.17	30.60	3,399.77
130.	สาธารณสุขสุพรรณบุรี	214	30,000	4,566,270	30,000	3,840.41	57.00	3,897.41
131.	สาธารณสุขจังหวัด บุรีรัมย์	227	30,000	15,485,140	30,000	3,900.00	172.20	4,072.20
132.	พนักงานยาสูบ	342	29,000	49,029,475	29,000	1,771.25	202.95	1,974.20
133.	โรงเรียนเอกชน	141	28,000	7,699,100	28,000	3,055.00	74.70	3,129.70
134.	กรมทรัพยากรธรณี	219	27,500	33,657,230	27,500	3,185.00	534.00	3,719.00
135.	พนักงานบริษัทเบอร์ลี ยุคเกอร์	256	27,500	23,923,970	15,500	1,874.17	0.00	1,874.17
136.	รพช.	114	27,000	35,619,800	27,000	3,130.83	719.25	3,850.08
137.	17 รามอินทรา	295	27,000	25,059,930	27,000	2,600.00	67.80	2,667.80
138.	ตำรวจตระเวนชายแดน เขต 2	44	26,500	30,090,980	26,500	3,315.00	282.60	3,597.60
139.	ตำรวจภูธรจังหวัดบุรีรัมย์	107	25,000	20,866,970	25,000	2,708.33	34.47	2,742.80
140.	ตำรวจเลย	246	25,000	10,610,370	25,000	3,250.00	150.00	3,400.00
141.	พนักงานเทศบาล	117	24,500	158,844,133	24,500	2,643.33	1,538.96	4,182.29
142.	ตำรวจระยอง และการชนกิจ	232	24,500	8,641,450	24,500	2,881.67	0.00	2,881.67
143.	มหาวิทยาลัยรามคำแหง	204	23,500	28,726,730	23,500	2,730.00	123.54	2,853.54
144.	กรมแรงงาน	89	23,000	29,793,760	23,000	1,679.17	229.38	1,908.55
145.	ตำรวจตระเวนชายแดน เขต 5	111	22,000	25,531,530	22,000	2,594.58	0.00	2,594.58
146.	ชลประทานแม่กลองใหญ่	124	22,000	30,674,060	22,000	2,860.00	259.20	3,119.20
147.	ตำรวจพัทลุง	139	22,000	16,630,150	22,000	2,860.00	17.40	2,877.40
148.	ตำรวจพิษณุโลก	152	22,000	12,731,530	22,000	1,040.00	170.40	1,210.40
149.	ข้าราชการกระทรวง มหาดไทย	108	21,000	63,646,900	21,000	2,730.00	15.90	2,745.90
150.	สถาบันเทคโนโลยี พระจอมเกล้า ธนบุรี	130	21,000	9,584,560	21,000	2,730.00	169.00	2,899.00

ลำดับ ที่	สหกรณ์ออมทรัพย์..จำกัด	เลขที่ สมาชิก	การถือหุ้น		เงินปันผลและส่วนผล ประจำปี 2530			
			หุ้นที่ถือ 31 มี.ค. 31	ทุนเรือนหุ้น ปี 2530	หุ้นที่ถือ 31 ธ.ค. 30	เงินปันผล	ส่วนผล	รวม
151.	พนักงานบริษัททีดีเอส พัลพ แอนต์ เพเพอร์	392	21,000	1,156,966	19,000	368.34	51.60	419.94
152.	สำนักงานคณะกรรมการ พัฒนาการเศรษฐกิจและ สังคมแห่งชาติ	125	20,000	4,819,700	20,000	2,600.00	0.00	2,600.00
153.	สาธารณสุขยจังหวัด อุบลราชธานี	362	20,000	14,791,530	16,500	1,679.17	45.90	1,725.07
154.	พนักงานไทยบริคสโตน	366	20,000	9,562,190	20,000	975.00	86.70	1,061.70
155.	kursaroyeeth	380	20,000	3,548,330	20,000	1,787.50	201.70	1,989.20
156.	สหภาพแรงงานองค์การ โทรศัพท์	294	19,500	45,367,040	19,500	2,535.00	125.80	2,660.80
157.	ตำรวจศรีสะเกษ	174	19,000	—	14,000	1,820.00	19.95	1,839.95
158.	ตำรวจทางหลวง	191	19,000	17,467,410	19,000	2,470.00	335.20	2,805.20
159.	ตำรวจระนอง	385	19,000	5,386,590	19,000	1,928.33	27.15	1,955.48
160.	ตำรวจกระบี่	134	18,500	7,063,550	18,500	942.50	108.00	1,050.50
161.	ตำรวจตรัง	57	18,000	10,446,900	18,000	2,340.00	81.90	2,421.90
162.	การไฟฟ้าเขต 2 ภาค 1	215	18,000	16,800,600	18,000	1,256.67	107.70	1,364.37
163.	สาธารณสุขยโสธร	243	17,500	4,636,660	17,500	2,275.00	13.80	2,288.80
164.	สาธารณสุขยสุราษฎร์ธานี	252	17,000	8,031,820	17,000	2,210.00	166.80	2,376.80
165.	ครุฑราด	59	16,500	44,790,830	16,500	2,145.00	508.05	2,653.05
166.	โรงพยาบาลผลิตสิน	164	16,500	13,410,860	16,500	1,885.00	380.70	2,265.70
167.	สาธารณสุขยหนองคาย	297	16,000	7,266,410	16,000	1,993.33	57.00	2,050.33
168.	ข้าราชการกรม การรักษาดินแดน	4	15,500	20,276,910	15,500	2,015.00	174.15	2,189.15
169.	กรมการบินพาณิชย์	197	15,500	21,838,130	15,500	1,933.75	129.90	2,063.65
170.	สยามชุกชียะ	345	15,500	590,550	15,500	1,852.50	64.30	1,916.80
171.	สถาบันบัณฑิต พัฒนบริหารศาสตร์	46	15,000	11,877,430	15,000	1,733.33	237.90	1,971.23
172.	ตำรวจตระเวนชายแดน เขต 6	100	15,000	16,780,190	15,000	1,820.00	275.85	2,095.85
173.	ตำรวจร้อยเอ็ด	190	15,000	18,484,490	15,000	715.00	326.70	1,041.70
174.	ศูนย์การบินทหารบก	368	15,000	5,268,550	15,000	1,950.00	90.24	2,040.24
175.	ตำรวจภูธรชัยภูมิ	65	14,500	17,885,730	14,500	1,592.50	262.80	1,855.30
176.	ตำรวจปราจีนบุรี	137	14,500	25,503,040	14,500	1,885.00	411.00	2,296.00
177.	ข้าราชการตำรวจ นครราชสีมา	180	14,000	27,650,860	14,000	1,820.00	564.45	2,384.45

ลำดับ ที่	สหกรณ์ออมทรัพย์..จำกัด	เลขที่ สมาชิก	การถือหุ้น		เงินปันผลและส่วนลด ประจำปี 2530			
			หุ้นที่ถือ	ทุนเรือนหุ้น	หุ้นที่ถือ	เงินปันผล	ส่วนลด	รวม
			31 มี.ค. 31	ปี 2530	31 ธ.ค. 30			
178.	บริษัทวิทยุการบิน แห่งประเทศไทย	199	14,000	16,898,550	14,000	1,738.75	189.55	1,928.30
179.	ตำรวจขอนแก่น	171	13,500	14,955,620	13,500	1,489.58	214.95	1,704.53
180.	รพช. อุบลราชธานี	330	13,500	2,348,620	13,500	1,755.00	54.00	1,809.00
181.	สหภาพแรงงาน ผู้ปฏิบัติงาน ขสมก.	387	13,500	—	13,500	790.88	148.35	939.23
182.	กรุงราชบุรี	52	13,000	108,364,440	13,000	1,690.00	58.50	1,748.50
183.	โรงพยาบาลสุรินทร์	87	13,000	13,172,620	13,000	1,202.50	56.10	1,258.60
184.	โรงพยาบาลพุทธชินราช	221	13,000	16,264,520	13,000	1,419.17	0.00	1,419.17
185.	เสมาธรรมจักรอุตรธานี	255	13,000	14,195,750	13,000	1,473.33	598.80	2,072.13
186.	ปพข. 8	257	13,000	1,789,660	13,000	1,690.00	45.90	1,735.90
187.	ตำรวจภูธรสุรินทร์	69	12,500	15,366,090	12,500	1,560.00	533.10	2,093.10
188.	ตำรวจสงขลา	193	12,500	15,419,680	12,500	1,435.42	46.35	1,481.77
189.	กรมธนารักษ์	240	12,500	11,965,180	12,500	1,625.00	145.80	1,770.80
190.	ตำรวจภูธรจังหวัดยโสธร	121	12,000	3,420,240	12,000	1,560.00	87.60	1,647.60
191.	บริษัทไม้อัดไทย	226	12,000	15,808,670	12,000	1,473.33	123.90	1,597.23
192.	สำนักงานปฏิรูปที่ดิน เพื่อเกษตรกรรม	274	12,000	17,768,900	12,000	1,197.08	183.07	1,380.15
193.	พนักงานยาสูบเชียงราย	363	12,000	2,268,550	12,000	812.50	0.00	812.50
194.	ข้าราชการกองบิน 4	203	11,500	17,111,110	11,500	1,495.00	0.00	1,495.00
195.	บริษัทไทยเกรียง	310	11,500	—	11,500	1,148.33	386.23	1,534.56
196.	ตำรวจอุทัยธานี	68	11,000	12,555,790	11,000	1,321.67	0.00	1,321.67
197.	ผู้บริหารโรงเรียนราษฎร์	98	11,000	8,729,920	10,000	1,056.25	8.25	1,064.50
198.	ตำรวจน่าน	161	11,000	11,394,300	9,000	1,126.67	440.10	1,566.77
199.	ตำรวจเชียงราย	95	10,500	14,444,400	10,500	1,343.33	339.75	1,683.08
200.	สยามพาร์ทสแอนด์ เอ็นอีเนียร์ริง	318	10,500	2,171,980	10,500	650.00	96.46	746.46
201.	ตำรวจปัตตานี	42	10,000	12,719,380	10,000	1,300.00	0.00	1,300.00
202.	วิทยาลัยเทคนิคกรุงเทพ	80	10,000	11,797,100	10,000	1,202.50	27.20	1,229.70
203.	ตำรวจนครราชสีมา	86	10,000	11,228,230	10,000	1,300.00	116.40	1,416.40
204.	ตำรวจพิจิตร	144	10,000	11,356,840	10,000	1,186.25	0.00	1,186.25
205.	พนักงานห้างเซ็นทรัล	159	10,000	21,153,150	10,000	1,300.00	319.35	1,619.35
206.	ตำรวจชลบุรี	167	10,000	—	10,000	1,300.00	61.20	1,361.20
207.	ตำรวจนครปฐม	175	10,000	11,666,760	10,000	1,191.67	130.05	1,321.72
208.	ตำรวจลพบุรี	206	10,000	11,878,100	10,000	1,170.00	124.80	1,294.80
209.	พนักงานบรรษัทเงินทุน อุตสาหกรรม	245	10,000	7,236,460	10,000	1,300.00	0.00	1,300.00
210.	องค์การบริหารส่วน จังหวัดนครพนม	261	10,000	2,228,140	5,000	563.33	0.00	563.33

ลำดับ ที่	สหกรณ์ออมทรัพย์..จำกัด	เลขที่ สมาชิก	การถือหุ้น		เงินปันผลและส่วนลด ประจำปี 2530			
			หุ้นที่ถือ 31 มี.ค.	ทุนเรือนหุ้น ปี 2530	หุ้นที่ถือ 31 ธ.ค. 30	เงินปันผล	ส่วนลด	รวม
211.	ไทยยาซากิ และโนเครีอ	332	10,000	5,748,250	10,000	650.00	288.60	938.60
212.	เอช. เอช. แอล.	379	10,000	7,161,040	10,000	1,300.00	10.50	1,310.50
213.	มหาวิทยาลัยศิลปากร	135	9,500	17,081,250	9,500	1,235.00	338.70	1,573.70
214.	ไฟร์สโตน แห่งประเทศไทย	253	9,500	10,915,090	9,500	1,072.50	12.00	1,084.50
215.	กรมควบคุมโรคติดต่อ	271	9,500	17,892,910	9,500	942.50	0.00	942.50
216.	ตำรวจเพชรบูรณ์	370	9,500	12,382,610	9,500	785.42	137.70	923.12
217.	ตำรวจยะลา	76	9,000	10,172,140	9,000	1,040.00	0.00	1,040.00
218.	ตำรวจภูธร จังหวัดอุบลราชธานี	112	9,000	19,432,290	9,000	1,170.00	0.00	1,170.00
219.	ตำรวจราชบุรี	143	9,000	10,378,440	9,000	1,072.50	98.15	1,170.65
220.	ตำรวจกาญจนบุรี	149	9,000	11,362,350	9,000	980.42	30.60	1,011.02
221.	ตำรวจพระนครศรีอยุธยา	160	9,000	11,256,540	9,000	1,007.50	138.60	1,146.10
222.	ตำรวจนครราชสีมา	173	9,000	11,867,010	9,000	1,018.33	12.60	1,030.93
223.	ข้าราชการสรรพากร	238	9,000	(6,555,650)	9,000	633.75	181.53	815.28
224.	ตำรวจสุราษฎร์ธานี	60	8,500	13,501,870	8,500	1,105.00	292.65	1,397.65
225.	ตำรวจกาฬสินธุ์	63	8,500	13,415,930	8,500	1,105.00	180.00	1,285.00
226.	พนักงานบริษัท พัฒนารณไทยการย้อม	383	8,500	5,624,410	2,000	151.67	55.05	206.72
227.	กองบังคับการตำรวจ สื่อสารกรมตำรวจ	91	8,000	8,502,810	8,000	975.00	79.20	1,054.20
228.	ตำรวจแม่ฮ่องสอน	105	8,000	9,734,310	8,000	877.50	112.20	989.70
229.	สาธารณสุขร้อยเอ็ด	273	8,000	11,502,440	8,000	953.33	344.10	1,297.43
230.	สาธารณสุข นครราชสีมา	283	8,000	5,931,740	8,000	1,040.00	63.75	1,103.75
231.	ศูนย์การสุนัขทหาร	290	8,000	4,349,790	8,000	942.50	47.40	989.90
232.	ตำรวจสุพรรณบุรี	327	8,000	10,270,610	8,000	1,040.00	45.15	1,085.15
233.	ครูท่าแพเพชร	17	7,000	102,142,850	7,000	910.00	412.50	1,322.50
234.	โรงพิมพ์ส่วนท้องถิ่น	131	7,000	3,287,670	7,000	693.33	19.25	712.58
235.	โรงเรียนตำรวจภูธร 2	147	7,000	2,683,850	7,000	910.00	73.20	983.20
236.	สยามคราฟท์	179	7,000	13,828,650	7,000	910.00	0.00	910.00
237.	สาธารณสุขกจิตร	185	7,000	9,176,940	7,000	855.83	0.00	855.83
238.	องค์การบริหาร ส่วนจังหวัดนครราชสีมา	218	7,000	6,962,170	7,000	910.00	104.25	1,014.25
239.	ข้าราชการสำนักงาน เลขาธิการรัฐสภา	136	6,500	6,074,370	6,500	758.33	79.60	837.93
240.	ตำรวจรถไฟ	154	6,500	8,443,860	6,500	801.67	93.90	895.57
241.	สาธารณสุขเชียงใหม่	207	6,500	11,061,400	6,500	828.75	161.40	990.15

ลำดับ ที่	สหกรณ์ออมทรัพย์..จำกัด	เลขที่ สมาชิก	การถือหุ้น		เงินปันผลและส่วนลด ประจำปี 2530			
			หุ้นที่ถือ	ทุนเรือนหุ้น	หุ้นที่ถือ	เงินปันผล	ส่วนลด	รวม
			31 มี.ค. 31	ปี 2530	31 ธ.ค. 30			
242.	ตำรวจลำพูน	225	6,500	6,904,320	6,500	709.58	164.70	874.28
243.	เจ้าหน้าที่สำนักงาน เลขาธิการคุรุสภา	304	6,500	3,786,340	6,500	845.00	88.80	933.80
244.	สาธารณสุขจันทบุรี	360	6,500	3,998,670	6,500	845.00	87.87	932.87
245.	ตำรวจอ่างทอง	132	6,000	6,391,910	6,000	780.00	75.00	855.00
246.	ตำรวจสิงห์บุรี	169	6,000	6,336,600	6,000	693.33	109.65	802.98
247.	พร.ตร.	178	6,000	7,470,160	6,000	747.50	113.10	860.60
248.	พนักงานโคลไทยแลนด์	183	6,000	8,722,720	6,000	780.00	28.05	808.05
249.	ตำรวจพะเยา	196	6,000	6,997,160	6,000	341.25	363.30	704.55
250.	โรงพยาบาลนราธิวาส	239	6,000	9,349,730	6,000	341.25	15.90	357.15
251.	องค์การเภสัชกรรม	264	6,000	13,192,360	6,000	682.50	76.30	758.80
252.	มหาวิทยาลัย สุโขทัยธรรมมาธิราช	265	6,000	9,709,230	6,000	563.33	92.55	655.88
253.	สาธารณสุขพังงา	309	6,000	(2,991,150)	6,000	590.42	25.80	616.22
254.	การท่องเที่ยว แห่งประเทศไทย	312	6,000	(3,034,960)	6,000	780.00	5.40	785.40
255.	ตำรวจปทุมธานี	333	6,000	7,325,510	6,000	585.00	60.18	645.18
256.	พระจอมเกล้า พระนครเหนือ	338	6,000	7,784,080	6,000	585.00	34.50	619.50
257.	การทำอากาศยาน แห่งประเทศไทย	411	6,000	2,362,250	1,000	0.00	241.41	241.41
258.	ตำรวจชุมพร	50	5,500	8,767,880	5,500	563.33	58.20	621.53
259.	อนามย์สุรินทร์	122	5,500	10,884,890	5,500	715.00	240.00	955.00
260.	โรงพยาบาลประจำ จังหวัดสุรพัตริ ประสงค์	133	5,500	13,693,470	5,500	715.00	0.00	715.00
261.	หน่วยกลางกรมตำรวจ	153	5,500	5,632,300	5,500	715.00	257.40	972.40
262.	ตำรวจตระเวนชายแดน ภาค 2	291	5,500	2,417,210	5,500	715.00	0.00	715.00
263.	ป่าไม้เชียงใหม่-ลำพูน	331	5,500	2,909,340	5,500	606.67	25.65	632.32
264.	สำนักงานคณะกรรมการ ป้องกันและปราบปราม ยาเสพติด	343	5,500	4,395,350	5,500	541.67	98.67	640.34
265.	พนักงาน โรงแรมนารายณ์	346	5,500	5,518,770	5,500	390.00	119.91	509.91
266.	พนักงานอาัยโนะโมะโต้	400	5,500	598,400	5,500	70.42	11.64	82.06
267.	ตำรวจนครนายก	97	5,000	5,959,970	5,000	650.00	0.00	650.00
268.	ตำรวจป่าไม้	211	5,000	6,691,290	5,000	606.67	151.50	758.17

ลำดับ ที่	ชื่อโครงการ	เลขที่ สมาชิก	การถือหุ้น		เงินปันผลและส่วนลด ประจำปี 2530			
			หุ้นที่ถือ 31 มี.ค.	ทุนเรือนหุ้น ปี 2530	หุ้นที่ถือ 31 ธ.ค. 30	เงินปันผล	ส่วนลด	รวม
269.	โรงพยาบาลประสาท	228	5,000	6,087,970	5,000	520.00	106.50	626.50
270.	โรงพยาบาลแพร์	266	5,000	4,096,150	5,000	357.50	60.30	417.80
271.	เทคโนโลยีพระจอมเกล้า ลาดกระบัง	282	5,000	4,885,550	5,000	650.00	98.40	748.40
272.	สาธารณสุขลำปาง	286	5,000	4,924,120	5,000	390.00	119.40	509.40
273.	สถาบันวิจัยวิทยาศาสตร์ และเทคโนโลยี	341	5,000	3,832,970	5,000	325.00	51.15	376.15
274.	ตำรวจภูเก็ท	356	5,000	4,973,960	5,000	650.00	0.00	650.00
275.	ทหารกองหนุน	382	5,000	254,660	5,000	650.00	211.10	861.10
276.	ไทยออยล์	395	5,000	4,281,300	500	32.50	46.74	79.24
277.	บริษัท แอลแคนไทย	402	5,000	1,378,730	5,000	108.33	23.00	131.33
278.	รพช. ตาก	250	5,000	1,399,960	5,000	650.00	74.40	724.40
279.	ตำรวจภูธรจังหวัดตาก	182	4,500	8,476,650	4,500	585.00	0.00	585.00
280.	ตำรวจตราด	186	4,500	6,251,830	4,500	552.50	64.80	617.30
281.	โครงการส่งน้ำ และบำรุงรักษาแม่วัง	220	4,500	3,883,480	4,500	503.75	36.00	539.75
282.	องค์การขนส่งมวลชน	241	4,500	14,445,220	4,500	585.00	65.70	650.70
283.	สาธารณสุขนครสวรรค์	285	4,500	7,538,210	4,500	547.08	159.15	706.23
284.	ไทยเสรีห้องเย็น	308	4,500	506,700	4,500	585.00	0.00	585.00
285.	โรงพยาบาลลำปาง	365	4,500	6,295,450	4,500	498.33	18.00	516.33
286.	ตำรวจสกลนคร	156	4,000	16,062,160	4,000	520.00	13.35	533.35
287.	โรงพยาบาล พระศรีมหาโพธิ์อุบล	192	4,000	5,245,150	4,000	471.25	48.90	520.15
288.	กองบัญชาการ ตำรวจภูธร 1	216	4,000	3,073,660	3,000	390.00	22.20	412.20
289.	โรงพยาบาลมหาราช นครศรีธรรมราช	230	4,000	6,330,410	4,000	460.42	153.60	614.02
290.	ข้าราชการ ทบวงมหาวิทยาลัย	248	4,000	4,598,930	4,000	433.33	0.00	433.33
291.	กรมปลุกสัตว์	254	4,000	7,896,820	4,000	357.50	294.95	652.45
292.	โรงพยาบาลยะลา	272	4,000	3,801,020	4,000	346.67	19.80	366.47
293.	โรงพยาบาลสระบุรี	280	4,000	6,661,740	4,000	276.25	76.83	353.08
294.	รพช. ศรีสะเกษ	284	4,000	3,764,940	4,000	455.00	43.20	498.20
295.	พนักงาน แพนเอเชียฟู้ดแควร์	298	4,000	5,960,100	4,000	325.00	102.78	427.78
296.	สหภาพแรงงาน ไทยเรยอน	316	4,000	4,602,130	4,000	303.33	36.00	339.33
297.	กระต่ายสหไทย	347	4,000	2,224,800	4,000	357.50	106.65	464.15

ลำดับ ที่	ชื่อโครงการ/ชื่อหน่วยงาน/คำจำกัด	เลขที่ สมาชิก	การถือหุ้น		เงินปันผลและส่วนลด ประจำปี 2530			
			หุ้นที่ถือ		หุ้นที่ถือ 31 ธ.ค. 30	เงินปันผล	ส่วนลด	รวม
			31 มี.ค. 31	ปี 2530				
298.	ตำรวจกำแพงเพชร	146	3,500	6,622,250	3,500	455.00	0.00	455.00
299.	โรงเรียนนายร้อยตำรวจ	148	3,500	3,847,780	3,500	379.17	122.10	501.27
300.	ตำรวจนครพนม	151	3,500	9,081,730	3,500	455.00	57.00	512.00
301.	ตำรวจประจำบริษัทรินท์	162	3,500	6,139,990	3,500	455.00	184.50	639.50
302.	ตำรวจนครบาล	184	3,500	87,833,730	3,500	455.00	486.36	941.36
303.	พนักงานศาลทักษิณ	200	3,500	3,833,350	3,500	390.00	0.00	390.00
304.	โรงพยาบาลอ่างทอง	217	3,500	4,186,700	3,500	433.33	64.95	498.28
305.	เจ้าหน้าที่โรงพยาบาล พระปกเกล้าจันทบุรี	278	3,500	5,737,690	3,500	238.33	129.18	367.51
306.	สาธารณสุขอุตรดิตถ์	299	3,500	5,570,051	3,500	260.00	96.75	356.75
307.	ข้าราชการตำรวจ จังหวัดมุกดาหาร	322	3,500	4,147,220	3,500	346.67	56.40	403.07
308.	ข้าราชการสรรพสามิต	324	3,500	6,285,840	3,500	292.50	99.41	391.91
309.	องค์การบริหาร ส่วนจังหวัดบุรีรัมย์	138	3,000	4,384,120	3,000	390.00	24.00	414.00
310.	กองบังคับการตำรวจ ภูธร 6	163	3,000	3,741,660	3,000	368.33	104.10	472.43
311.	ข้าราชการ กระทรวงศึกษาธิการ เชียงใหม่	165	3,000	20,289,710	3,000	390.00	0.00	390.00
312.	ตำรวจมหาสารคาม	172	3,000	11,148,780	3,000	390.00	0.00	390.00
313.	สสวท.	198	3,000	4,041,070	3,000	325.00	42.75	367.75
314.	โรงพยาบาลเลย	212	3,000	3,930,800	3,000	346.67	104.40	451.07
315.	กองบินตำรวจ	233	3,000	6,848,800	3,000	390.00	71.10	461.10
316.	ตลาดหลักทรัพย์ แห่งประเทศไทย	244	3,000	4,057,180	3,000	390.00	0.00	390.00
317.	สาธารณสุขชลบุรี	260	3,000	3,700,600	3,000	260.00	67.20	327.20
318.	กองบิน 21	268	3,000	6,036,170	3,000	390.00	0.00	390.00
319.	สาธารณสุขเพชรบูรณ์	292	3,000	4,737,610	3,000	346.67	0.00	346.67
320.	พนักงานเรือชุดแร่บุญสูง	296	3,000	2,915,830	3,000	390.00	0.00	390.00
321.	โรงงานน้ำตาลชลบุรี	303	3,000	2,352,730	3,000	390.00	65.85	455.85
322.	สาธารณสุขสุโขทัย	307	3,000	5,254,770	3,000	368.33	72.60	440.93
323.	อสมท.	313	3,000	5,725,200	3,000	195.00	48.00	243.00
324.	พนักงานบริษัท เครื่องสุขภัณฑ์ อเมริกันสแตนดาร์ด	315	3,000	3,971,510	3,000	195.00	59.34	254.34
325.	พนักงานกระจกไทย	319	3,000	4,915,840	3,000	238.33	37.80	276.13

ลำดับ ที่	สหกรณ์ออมทรัพย์..จำกัด	เลขที่ สมาชิก	การถือหุ้น		เงินปันผลและส่วนลด ประจำปี 2530			
			หุ้นที่ถือ 31 มี.ค.	ทุนเรือนหุ้น ปี 2530	หุ้นที่ถือ 31 ธ.ค. 30	เงินปันผล	ส่วนลด	รวม
326.	ข้าราชการ กระทรวงพาณิชย์	323	3,000	3,946,860	3,000	146.25	82.20	228.45
327.	สาธารณสุขศรีวัง	334	3,000	2,565,280	3,000	390.00	56.25	446.25
328.	อย.	388	3,000	2,589,630	500	59.58	267.60	327.18
329.	ตำรวจลำปาง	110	2,500	2,635,820	2,500	325.00	63.00	388.00
330.	โรงเรียนตำรวจภูธร 7	145	2,500	2,925,590	2,500	292.50	0.00	292.50
331.	ตำรวจฉะเชิงเทรา	187	2,500	5,900,180	2,500	325.00	120.60	445.60
332.	ตำรวจสอบสวนกลาง	311	2,500	(4,783,710)	2,500	325.00	156.84	481.84
333.	พนักงาน ชุมนุมสหกรณ์การเกษตร	320	2,500	737,150	2,500	325.00	2.97	327.97
334.	กรมพลอากาศ ทหารอากาศ	326	2,500	3,202,800	2,500	260.00	56.55	316.55
335.	กองบัญชาการช่วยรบที่ 4	339	2,500	2,618,770	2,500	238.33	106.44	344.77
336.	สาธารณสุขกระบี่	351	2,500	1,684,790	2,500	325.00	55.35	380.35
337.	พนักงานโรงงานทอผ้า พิษณุโลก	352	2,500	2,106,730	2,500	325.00	94.95	419.95
338.	กรมทหารราบที่ 9	355	2,500	3,820,070	2,500	325.00	0.00	325.00
339.	วิทยาลัยป้องกัน ราชอาณาจักร และ โรงเรียนเสนาธิการทหาร	358	2,500	(2,098,110)	2,500	281.67	27.66	309.33
340.	โรงเรียนตำรวจภูธร 5	170	2,000	2,710,120	2,000	162.50	16.20	178.70
341.	สังกะสีไทย	258	2,000	1,343,600	2,000	146.25	9.00	155.25
342.	สภาวิจัยแห่งชาติ	263	2,000	2,195,280	2,000	102.91	92.85	195.76
343.	สยามกลการและนิสสัน	287	2,000	3,429,900	2,000	227.50	40.50	268.00
344.	องค์การเหมืองแร่ในทะเล	306	2,000	1,682,930	2,000	205.83	30.60	236.43
345.	วังพญาไท	325	2,000	2,689,700	2,000	130.00	78.15	208.15
346.	สาธารณสุข สมุทรสงคราม	340	2,000	2,705,050	2,000	195.00	39.60	234.60
347.	พนักงานด้านปฏิบัติการ ก๊าซธรรมชาติ	348	2,000	2,260,930	2,000	124.58	147.60	272.18
348.	พนักงานบริษัท อุตสาหกรรม เครื่องแก้วไทย	405	2,000	2,767,550	2,000	43.33	38.30	81.63
349.	จังหวัดเชียงใหม่	120	1,500	1,359,870	1,500	195.00	0.00	195.00
350.	อุเทนถวาย	158	1,500	2,361,440	1,500	195.00	16.50	211.50
351.	ตำรวจหนองคาย	166	1,500	11,252,100	1,500	195.00	0.00	195.00
352.	ตำรวจสมุทรสงคราม	194	1,500	2,919,140	1,500	195.00	78.30	273.30

ลำดับ ที่	สหกรณ์ออมทรัพย์..จำกัด	เลขที่ สมาชิก	การถือหุ้น		เงินปันผลและส่วนลด ประจำปี 2530			
			หุ้นที่ถือ 31 มี.ค. 31	ทุนเรือนหุ้น ปี 2530	หุ้นที่ถือ 31 ธ.ค. 30	เงินปันผล	ส่วนลด	รวม
353.	โรงพยาบาล ประจวบคีรีขันธ์	242	1,500	4,855,430	1,500	195.00	0.00	195.00
354.	สำนักงานปลัดกระทรวง สาธารณสุข	249	1,500	12,004,400	1,500	195.00	243.70	438.70
355.	สาธารณสุขสงขลา	277	1,500	3,118,700	1,500	195.00	36.60	231.60
356.	สาธารณสุข จังหวัดอ่างทอง	329	1,500	2,202,200	1,500	162.50	30.00	192.50
357.	สหพัฒนายานยนต์	350	1,500	1,635,900	1,500	195.00	44.79	239.79
358.	โรงพยาบาลชุมพร	354	1,500	2,131,550	1,500	178.75	27.00	205.75
359.	กองบิน 53	367	1,500	7,501,450	1,500	195.00	156.45	351.45
360.	โรงเรียนนายสิบทหารบก	378	1,500	2,307,320	1,500	195.00	124.80	319.80
361.	โรงเรียนตำรวจภูธร 4	177	1,500	1,201,960	1,500	195.00	0.00	195.00
362.	ตำรวจนทบุรี	168	1,000	4,897,090	1,000	130.00	104.25	234.25
363.	รพช. ชัยภูมิ	236	1,000	1,562,890	1,000	130.00	0.00	130.00
364.	ประมงน้ำจืดบางเขน	269	1,000	10,302,710	1,000	130.00	299.41	429.41
365.	โรงพยาบาลวชิระภูเก็ต	305	1,000	2,581,070	1,000	113.75	87.90	201.65
366.	รพช.เพชรบูรณ์	314	1,000	1,893,980	1,000	130.00	30.30	160.30
367.	กองบังคับการ ตำรวจภูธร 2 ชลบุรี	328	1,000	2,074,410	1,000	97.50	30.00	127.50
368.	โรงพยาบาลตรัง	336	1,000	2,435,960	1,000	130.00	0.00	130.00
369.	พนักงานยาสูบแพร่	344	1,000	1,723,230	1,000	97.50	56.25	153.75
370.	วิทยาลัยครู นครศรีธรรมราช	359	1,000	3,207,150	1,000	130.00	32.61	162.61
371.	สาธารณสุขชัยนาท	371	1,000	3,100,420	1,000	108.33	66.00	174.33
372.	ตำรวจแพร่	376	1,000	7,731,670	1,000	108.33	20.70	129.03
373.	พนักงานโรงงานทอผ้า กรุงเทพ	374	1,000	1,458,280	500	65.00	77.10	142.10
374.	ตำรวจภูธรจังหวัดสตูล	229	500	(7,566,930)	500	65.00	0.00	65.00
375.	โรงงานทอกระสอบ กระทรวงการคลัง	237	500	—	500	65.00	0.00	65.00
376.	สหภาพแรงงาน ขสมก.	247	500	—	500	65.00	98.60	163.60
377.	สยามบรรจุกินท์	251	500	914,820	500	65.00	78.45	143.45
378.	สาธารณสุขลำพูน	270	500	—	500	65.00	48.00	113.00
379.	ศูนย์ชีววิทยาทางทะเล ภูเก็ต	279	500	846,790	500	65.00	68.85	133.85
380.	วิทยาลัยการค้า	293	500	—	500	65.00	28.62	93.62
381.	กองบิน 71	317	500	2,985,830	500	65.00	0.00	65.00
382.	พนักงานสหกรณ์ ลพบุรี	337	500	1,163,750	500	65.00	160.05	225.05

ลำดับ ที่	ชื่อกิจการ/องค์กร/หน่วยงาน	เลขที่ สมาชิก	การถือหุ้น		เงินปันผลและส่วนผล ประจําปี 2530			
			หุ้นที่ถือ 31 มี.ค.	ทุนเรือนหุ้น ปี 2530	หุ้นที่ถือ 31 ธ.ค. 30	เงินปันผล	ส่วนผล	รวม
383.	บริษัทไทยเนอรัลลิสต์ (ประเทศไทย)	349	500	1,230,840	500	65.00	83.85	148.85
384.	พนักงานสงเคราะห์ สวนยางภูเก็ต	353	500	624,650	500	65.00	0.00	65.00
385.	สาธารณสุขนครพนม	361	500	—	500	65.00	105.00	170.00
386.	พนักงานยาสูบนครพนม	364	500	1,609,340	500	65.00	0.00	65.00
387.	มหาวิทยาลัย ธุรกิจบัณฑิตย์	373	500	795,950	500	65.00	54.30	119.30
388.	พนักงานโรงแรม เพชรชติเด็นท์	375	500	853,730	500	65.00	18.60	83.60
389.	ตำรวจสมุทรปราการ	377	500	—	500	65.00	144.60	209.60
390.	ราษฎร์บูรณะ	381	500	1,374,910	500	65.00	111.30	176.30
391.	กระทรวงอุตสาหกรรม	384	500	747,670	500	65.00	60.50	125.50
392.	รพช. กาฬสินธุ์	386	500	525,040	500	65.00	0.00	65.00
393.	พล. ปตอ.	389	500	1,422,880	500	43.33	297.45	340.78
394.	กองบิน 56	390	500	696,500	500	37.92	86.28	124.20
395.	ตำรวจกองปราบ	391	500	12,448,920	500	37.92	180.00	217.92
396.	สาธารณสุขแพร่	393	500	1,036,730	500	37.92	81.60	119.52
397.	กองพลทหารปืนใหญ่	394	500	1,150,050	500	32.50	150.05	182.55
398.	ค่ายประเสริฐสงคราม	396	500	273,660	500	27.08	174.42	201.50
399.	สำนักงานประปา เขตนครสวรรค์	397	500	134,480	500	21.67	104.64	126.31
400.	การทางพิเศษ แห่งประเทศไทย	399	500	7,020,500	500	16.25	43.80	60.05
401.	กองพันทหารม้าที่ 10	401	500	206,270	500	10.83	157.74	168.57
402.	กองบัญชาการช่วยรบที่ 3	403	500	581,290	500	10.83	207.45	218.28
403.	สาธารณสุขเพชรบุรี	404	500	1,098,700	500	10.83	0.00	10.83
404.	องค์การแก้ว	406	500	604,870	500	10.83	181.48	192.31
405.	กรมทหารราบที่ 13	407	500	261,850	500	5.42	143.97	149.39
406.	สยามเพชรชอบ	408	500	2,275,880	500	5.42	43.35	48.77
407.	สยามการทอและไนครือ	409	500	51,700	500	0.00	0.00	0.00
408.	ค่ายเสนาณรงค์	410	500	331,130	500	0.00	169.14	169.14
	รวมทั้งสิ้น		21,710,500		19,166,000	1,933,365.38	84,028.70	2,017,394.08

() หมายถึงทุนเรือนหุ้น
ของปี 2529

**ทำเนียบคณะกรรมการดำเนินการ
ชุมนุมสหกรณ์ออมทรัพย์แห่งประเทศไทย จำกัด**

คณะผู้จัดตั้ง

1. ศ.ดร. สุขุม	ศรีรัษฎวรรัตน์	ประธานคณะผู้จัดตั้ง
2. ดร. สุภรณ์	ศรีพหล	รองประธานคณะผู้จัดตั้ง
3. นายพจน์	เพชรบูรณ์	กรรมการ
4. น.ส. ระพีพันธ์	อารีย์	กรรมการ
5. นายห้วง	ศรีสุขวัฒน์	กรรมการ
6. นายบรรจง	ชูสกุลชาติ	กรรมการ
7. นายศักดิ์ศิริ	มากศิริ	กรรมการ
8. น.อ. สุนทร	วงศาโรจน์ ร.น.	กรรมการ
9. ร.ท.หญิง มนสมร	สุนศรีประเสริฐ	กรรมการและเลขานุการ

คณะกรรมการดำเนินการชุดที่ 1 (พ.ศ. 2516)

1. ศ.ดร. สุขุม	ศรีรัษฎวรรัตน์	ประธานกรรมการ
2. รศ.ดร. สุภรณ์	ศรีพหล	รองประธานกรรมการ
3. น.อ. สุนทร	วงศาโรจน์ ร.น.	กรรมการ
4. น.ส. ระพีพันธ์	อารีย์	กรรมการ
5. นายศักดิ์ศิริ	มากศิริ	กรรมการ
6. นายห้วง	ศรีสุขวัฒน์	กรรมการ
7. นายเฉลียว	พิศลยบุตร	กรรมการ
8. รศ. เพ็ญศรี	วายวานนท์	กรรมการ
9. ร.ท.หญิง มนสมร	สุนศรีประเสริฐ	กรรมการและเลขานุการ

คณะกรรมการดำเนินการชุดที่ 2 (พ.ศ. 2517)

1. รศ.ดร. สุภรณ์	ศรีพหล	ประธานกรรมการ
2. ศ.ดร. บรรจง	คติการ	รองประธานกรรมการ
3. ดร. วิจิตร	ศรีสะอาด	รองประธานกรรมการ
4. น.อ. สุนทร	วงศาโรจน์ ร.น.	กรรมการและกรรมการอำนวยการ
5. นายเฉลียว	พิศลยบุตร	กรรมการและรองกรรมการอำนวยการ
6. นายศักดิ์ศิริ	มากศิริ	กรรมการ
7. นายเทพ	สุนทรสารทูล	กรรมการ
8. น.ส. นวลไย	รามโกมุท	กรรมการ
9. ร.ท.หญิง วศิมน	ศีตะบันย์	กรรมการ เลขานุการ และรองกรรมการอำนวยการ

คณะกรรมการดำเนินการชุดที่ 3 (พ.ศ. 2518)

- | | |
|------------------|----------------|
| 1. ศ.ดร.บรรเจิด | คดีการ |
| 2. นายเฉลียว | พิศลยบุตร |
| 3. พ.ต.อ.อรัญ | สมบุญสุข |
| 4. น.อ.สุนทร | วงศาโรจน์ ร.น. |
| 5. นายธนา | สุวรรณโกสุม |
| 6. นายเทพ | สุนทรสารทูล |
| 7. น.ส.นวลใย | รามโกมุท |
| 8. นายศักดิ์ศิริ | มากศิริ |
| 9. ร.อ.หญิงวติมน | ศีตะบันย์ |

- | |
|---|
| ประธานกรรมการ |
| รองประธานกรรมการ |
| รองประธานกรรมการ |
| กรรมการและกรรมการอำนวยการ |
| กรรมการและรองกรรมการอำนวยการ |
| กรรมการ |
| กรรมการ |
| กรรมการ เลขานุการ และรองกรรมการอำนวยการ |

คณะกรรมการดำเนินการชุดที่ 4 (พ.ศ. 2519)

- | | |
|------------------|----------------|
| 1. นายอดุล | นิยมวิภาต |
| 2. นายเฉลียว | พิศลยบุตร |
| 3. พ.ต.อ.อรัญ | สมบุญสุข |
| 4. น.อ.สุนทร | วงศาโรจน์ ร.น. |
| 5. นายธนา | สุวรรณโกสุม |
| 6. นายศักดิ์ศิริ | มากศิริ |
| 7. น.ส.นวลใย | รามโกมุท |
| 8. นายคณิน | บุญสุวรรณ |
| 9. นายประพัฒน์ | วิรัตน์นันท์ |
| 10. นายเทพ | สุนทรสารทูล |
| 11. ดร.สดชื่น | ชัยประสาธน์ |

- | |
|------------------------------|
| ประธานกรรมการ |
| รองประธานกรรมการ |
| รองประธานกรรมการ |
| กรรมการและกรรมการอำนวยการ |
| กรรมการและรองกรรมการอำนวยการ |
| กรรมการ |
| กรรมการ |
| กรรมการ |
| กรรมการ |
| กรรมการและเลขานุการ |

คณะกรรมการดำเนินการชุดที่ 5 (พ.ศ. 2520)

- | | |
|------------------|----------------|
| 1. นายอดุล | นิยมวิภาต |
| 2. ศ.ดร.บรรเจิด | คดีการ |
| 3. นายเฉลียว | พิศลยบุตร |
| 4. พ.ต.อ.อรัญ | สมบุญสุข |
| 5. น.อ.สุนทร | วงศาโรจน์ ร.น. |
| 6. นายธนา | สุวรรณโกสุม |
| 7. นายศักดิ์ศิริ | มากศิริ |
| 8. น.ส.นวลใย | รามโกมุท |
| 9. นายคณิน | บุญสุวรรณ |
| 10. นายประพัฒน์ | วิรัตน์นันท์ |
| 11. นายเทพ | สุนทรสารทูล |
| 12. นายเต็มใจ | สุวรรณทัต |

- | |
|------------------------------|
| ประธานกรรมการ |
| รองประธานกรรมการ |
| รองประธานกรรมการ |
| รองประธานกรรมการ |
| กรรมการและกรรมการอำนวยการ |
| กรรมการและรองกรรมการอำนวยการ |
| กรรมการ |
| กรรมการ |
| กรรมการ |
| กรรมการ |
| กรรมการ |

3. ดร.บุญธรรม สมบูรณ์สงค์
4. พล.ต.ต. อรัญ สมบูรณ์สุข
5. พล.ร.ต. สุนทร วงศาโรจน์
6. พ.ต.อ. ขจร สุชาติานนท์
7. พ.ต.อ. วิเชียร แก้วเกตุ
8. นายสัมฤทธิ์ ลำเจียก
9. รศ.น.พ. วีระพงษ์ ฉัตรานนท์
10. นายประพัฒน์ วิรัตน์นันท์
11. นายสวัสดิ์ จันทหาร
12. นายสมพงษ์ เอี่ยมวิริยาวัฒน์
13. นายวรเทพ ไวยาวิโรจน์
14. นายสมศักดิ์ จรุงชนาภิบาล
15. น.ส.ศรีลย์ จันส์ญชัย

คณะกรรมการดำเนินการชุดที่ 11 (พ.ศ. 2526)

1. ผศ.เต็มใจ สุวรรณทัต
2. ศจ.ดร. บรรณจิต คติการ
3. นายสัมฤทธิ์ ลำเจียก
4. รศ.น.พ. วีระพงษ์ ฉัตรานนท์
5. นายวรเทพ ไวยาวิโรจน์
6. นายประพัฒน์ วิรัตน์นันท์
7. พ.ต.อ. ขจร สุชาติานนท์
8. นายสวัสดิ์ จันทหาร
9. นายสมพงษ์ เอี่ยมวิริยาวัฒน์
10. นายไพเราะ ไพโรจน์
11. น.พ. บุญสืบ ชัยอนันต์
12. พ.ต.ท. นิพนธ์ ศิริวงศ์
13. นายสมศักดิ์ จรุงชนาภิบาล
14. น.ส. อารี มกรานนท์
15. น.ส.ศรีลย์ จันส์ญชัย

คณะกรรมการดำเนินการชุดที่ 12 (พ.ศ. 2527)

1. นายประพัฒน์ วิรัตน์นันท์
2. น.พ. บุญสืบ ชัยอนันต์
3. นายไพเราะ ไพโรจน์
4. พล.ต.ต. เฉลิมศักดิ์ ไรจนประดิษฐ
5. นายพจน์ เพชรบูรณิน

- รองประธานกรรมการคนที่ 2
- รองประธานกรรมการคนที่ 3
- กรรมการ
- กรรมการ
- กรรมการ
- กรรมการ
- กรรมการ
- กรรมการ
- กรรมการ
- กรรมการ
- กรรมการ
- กรรมการ
- กรรมการ
- กรรมการและเลขานุการ

- ประธานกรรมการ
- รองประธานกรรมการคนที่ 1
- รองประธานกรรมการคนที่ 2
- รองประธานกรรมการคนที่ 3
- รองประธานกรรมการคนที่ 4
- กรรมการ
- กรรมการ
- กรรมการ
- กรรมการ
- กรรมการ
- กรรมการ
- กรรมการ
- กรรมการ
- กรรมการและเลขานุการ

- ประธานกรรมการ
- รองประธานกรรมการคนที่ 1
- รองประธานกรรมการคนที่ 2
- รองประธานกรรมการคนที่ 3
- รองประธานกรรมการคนที่ 4

6. นายสัมฤทธิ์	ลำเจียก	กรรมการ
7. ศ.ดร.บรรเจิด	คติการ	กรรมการ
8. ผศ.เต็มใจ	สุวรรณทัศน์	กรรมการ
9. พ.ต.ท.นิพนธ์	ศิริวงศ์	กรรมการ
10. นายวรเทพ	ไวทยาวิโรจน์	กรรมการ
11. นายสุทธิ	ภิบาลแทน	กรรมการ
12. นายสมเจตน์	เพ็ชรวารี	กรรมการ
13. นายประดู่	สุวรรณไทรย์	กรรมการ
14. ร.ต.อ.สุรัชย์	ภาณุรัตน์	กรรมการ
15. น.ส.อารี	มกรานนท์	กรรมการและเลขานุการ

คณะกรรมการดำเนินการชุดที่ 13 (พ.ศ. 2528)

1. พล.ต.ต.เฉลิมศักดิ์	โรจนประดิษฐ	ประธานกรรมการ
2. ศ.ดร.บรรเจิด	คติการ	รองประธานกรรมการคนที่ 1
3. นายประพัฒน์	วิรัตนานันท์	รองประธานกรรมการคนที่ 2
4. ผศ.เต็มใจ	สุวรรณทัศน์	รองประธานกรรมการคนที่ 3
5. นายไพเราะ	ไพโรจน์ต์	รองประธานกรรมการคนที่ 4
6. นายสัมฤทธิ์	ลำเจียก	กรรมการ
7. นายสมเจตน์	เพ็ชรวารี	กรรมการ
8. นายเจิม	สีบขจร	กรรมการ
9. นายสมศักดิ์	จรุงธนาภิบาล	กรรมการ
10. นายปราโมทย์	สรวมนาม	กรรมการ
11. นายสุชาติ	นันทะแก้ว	กรรมการ
12. ร.ต.อ.สุรัชย์	ภาณุรัตน์	กรรมการ
13. นายประดู่	สุวรรณไทรย์	กรรมการ
14. พ.ต.ต.สุพล	ทวนทอง	กรรมการ
15. นายเสกสรร	ศุภแสง	กรรมการและเลขานุการ

คณะกรรมการดำเนินการชุดที่ 14 (พ.ศ. 2529)

1. นายไพเราะ	ไพโรจน์ต์	ประธานกรรมการ
2. พล.ต.ต.เฉลิม	โรจนประดิษฐ	รองประธานกรรมการคนที่ 1
3. ผศ.เต็มใจ	สุวรรณทัศน์	รองประธานกรรมการคนที่ 2
4. นายปราโมทย์	สรวมนาม	รองประธานกรรมการคนที่ 3
5. ศ.ดร.บรรเจิด	คติการ	รองประธานกรรมการคนที่ 4
6. นายประพัฒน์	วิรัตนานันท์	กรรมการ
7. นายเจิม	สีบขจร	กรรมการ
8. นายสมศักดิ์	จรุงธนาภิบาล	กรรมการ

อภิชนนทาการจาก

.....การชดเชยเงินกู้

ภักดีการพิมพ์

547 ถนนจักรพรรดิพงษ์ แขวงคลองมหานาค เขตป้อมปราบฯ

กรุงเทพมหานคร 10100 โทร. 224-1766

ดำเนินการโดย นายภักดี มีสุวรรณ เจ้าของและผู้จัดการ

งานด่วนงานปรานีต

ส่งพิมพ์ที่

แสงทองการพิมพ์

19/29-30 ซอยปรียานนท์ ถนนสาธุประดิษฐ์ อ.ยานนาวา

กรุงเทพฯ 10120 โทร. 2946137

กระทรวงการพาณิชย์

อธิบดีกรมการค้าภายใน

กรมการค้าภายใน



กรมการค้าภายใน กระทรวงพาณิชย์ ชั้นสอง อาคารกรมการค้าภายใน

บริการทุกระดับประทับใจ

ธนาคารกสิกรไทย จำกัด

สาขาเทเวศร์

กรมการค้าภายใน

กรมการค้าภายใน

ชั้นสอง

กรมการค้าภายใน กระทรวงพาณิชย์ ชั้นสอง อาคารกรมการค้าภายใน

กรมการค้าภายใน กระทรวงพาณิชย์ ชั้นสอง อาคารกรมการค้าภายใน

พิมพ์ที่ ห้างหุ้นส่วนจำกัด ป.สัมพันธ์พาณิชย์ โทร. 241-2321, 241-2862

นายประวิทย์ มาสกุลรัตน์ ผู้พิมพ์ผู้โฆษณา พ.ศ. 2531