

# ครบรอบ 20 ปี

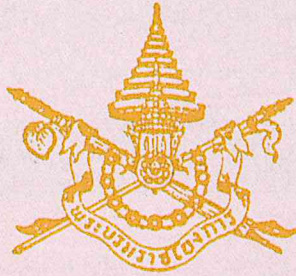

รายงานกิจการประจำปี 2534  
ชุมนุมสหกรณ์ออมทรัพย์แห่งประเทศไทย จำกัด





สหกรณ์ แปลว่าการทำด้วยกัน  
หมายถึงฉันกำลังผู้ทำงานเกี่ยวข้องกัน  
กระทำงานที่เกี่ยวข้องกันนั้นให้รักพร้อมกันทุกด้าน  
และต้องกระทำงานนั้นด้วยความรู้ความสามารถ  
ด้วยความซื่อสัตย์สุจริต  
ด้วยความเมตตาหวังดี เอื้อเฟื้อเผื่อแผ่แก่กันและกันด้วย  
จึงจะเป็นสหกรณ์แท้ ซึ่งมีแต่ความเจริญก้าวหน้า  
และอำนวยประโยชน์ที่พึงประสงค์แต่ฝ่ายเดียว

พระตำหนักจิตรลดารโหฐาน  
วันที่ 26 มีนาคม พุทธศักราช 2527

# ชุมนุมสหกรณ์ออมทรัพย์แห่งประเทศไทย จำกัด

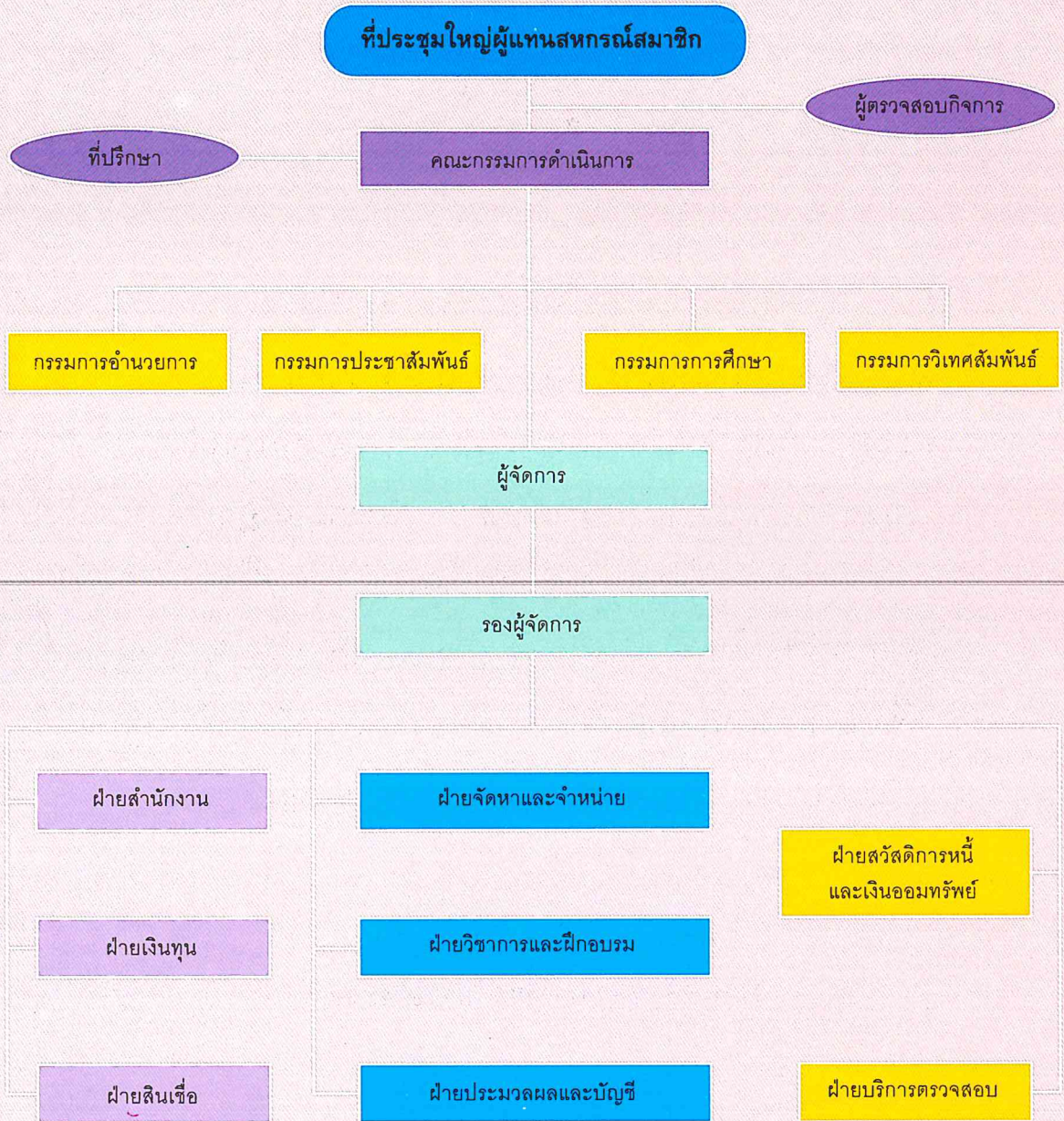

# สารของประธานกรรมการ

## เรียน ประธานกรรมการสหกรณ์ออมทรัพย์

สถานการณ์ทางเศรษฐกิจการเงินที่ผันผวนตลอดปี 2534 ทำให้ภาวะดอกเบี้ยเปลี่ยนแปลงบ่อยครั้งที่สุด ชุมนุมสหกรณ์ออมทรัพย์ฯ ได้พยายามอย่างหนักในการปรับตัวให้ทันต่อเหตุการณ์ สามารถระดมทุนเพิ่มขึ้นได้ในอัตราสูงสุดเท่าที่ผ่านมา เป็นผลให้มีสินทรัพย์รวมเพิ่มขึ้นจาก 337.8 ล้านบาทในปีก่อน เป็น 969.6 ล้านบาท ในปี 2534 หรือเพิ่มขึ้น 1.9 เท่า สามารถขยายวงเงินให้กู้ขึ้นสูงได้ถึง 70 ล้านบาท นอกจากนี้บริการต่าง ๆ ทั้งในด้านวิชาการ ข่าวสารและการประชาสัมพันธ์ การวิเทศสัมพันธ์ และอื่น ๆ ได้ขยายตัวกว้างขวางยิ่งขึ้น ดังปรากฏในรายงานกิจการประจำปี 2534

ปี 2535 ชุมนุมสหกรณ์ออมทรัพย์ฯ มีอายุครบ 20 ปี เป็นปีที่ชุมนุมสหกรณ์ฯ มีขนาดสินทรัพย์บริการสมาชิกกว่า 1,000 ล้านบาท นับว่ามีความเจริญเติบโตเป็นที่น่ายินดี อย่างไรก็ตาม ในฐานะองค์การกลางของขบวนการสหกรณ์ออมทรัพย์ทั่วประเทศย่อมมีภาระกิจกว้างขวาง จึงจำเป็นต้องขยายงานให้เติบโตยิ่งขึ้นไป และได้มีการริเริ่มกิจกรรมใหม่ที่จะเป็นประโยชน์ในอนาคต ได้แก่การจัดตั้งสถาบันการศึกษาวิชาชีพสหกรณ์ออมทรัพย์ และการจัดบริการคุ้มครองหนี้และเงินออมทรัพย์ รวมทั้งการจัดให้มีอาคารสำนักงานใหม่ อันเป็นปัจจัยสำคัญที่จะทำให้การดำเนินกิจกรรมต่าง ๆ บรรลุผลตามความมุ่งหมาย

ข้าพเจ้าหวังว่าสมาชิกจะให้ความสนับสนุนชุมนุมสหกรณ์ฯ อันเป็นองค์การกลางของท่านเองให้มีความมั่นคง และก้าวหน้าต่อไปโดยไม่หยุดยั้ง

ขอแสดงความนับถือ



(รศ.ดร. สวัสดิ์ แสงบางปลา)

ประธานกรรมการ

ชุมนุมสหกรณ์ออมทรัพย์แห่งประเทศไทย จำกัด



# จุดเด่นในรอบปี 2534

## 1. สินทรัพย์รวม

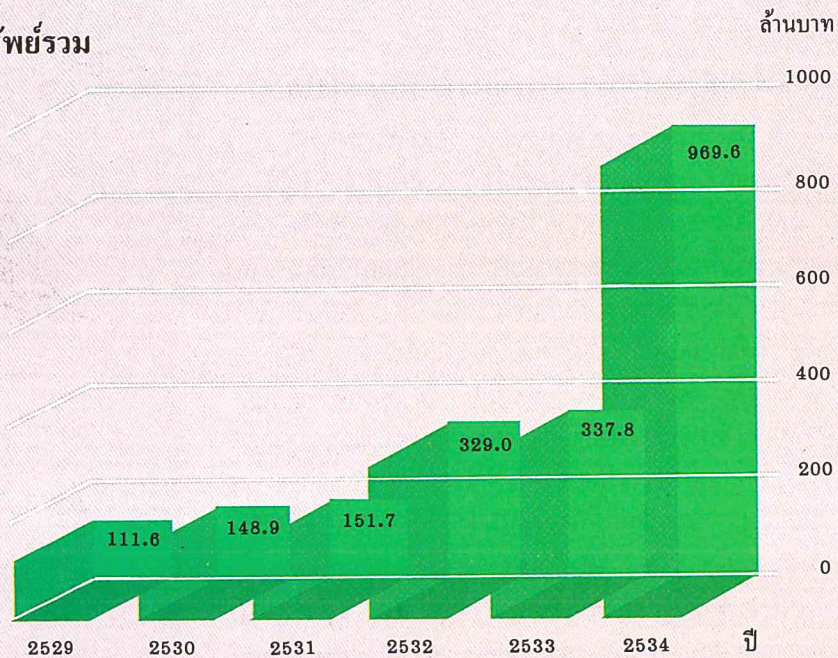

## 2. ทุนเรือนหุ้น

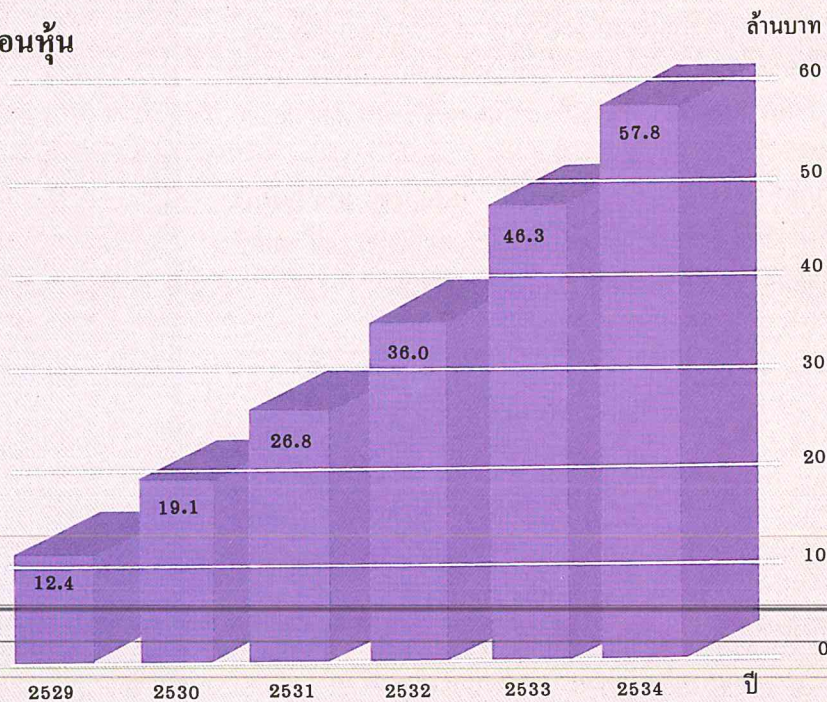

### 3. บริการการลงทุนของสมาชิกในรูปแบบตัวสัญญาใช้เงิน

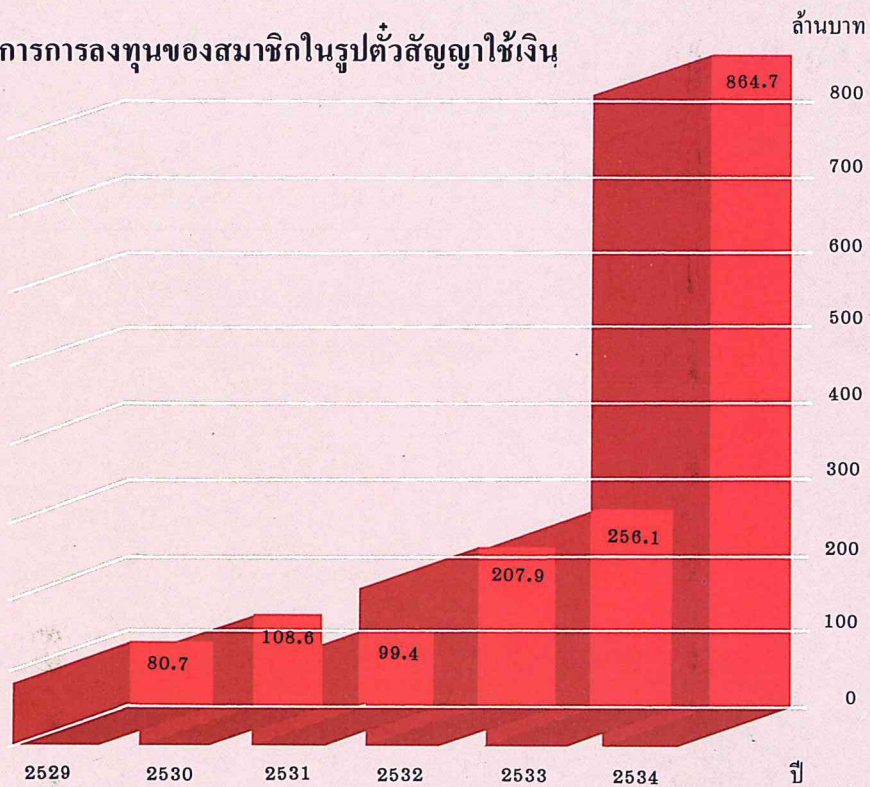

### 4. การให้เงินกู้แก่สมาชิกระหว่างปี

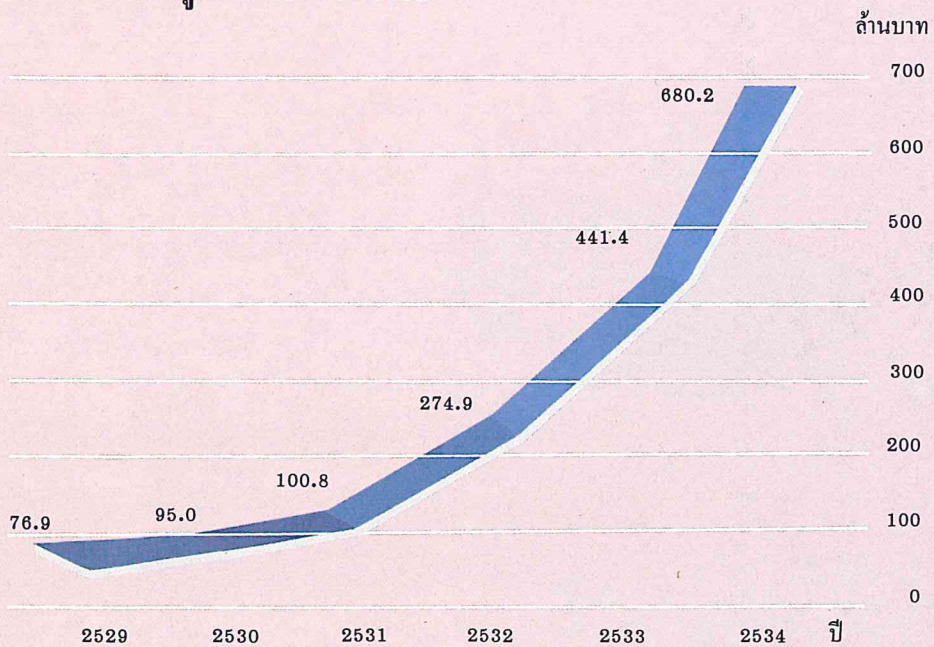

## 5. การหารายได้

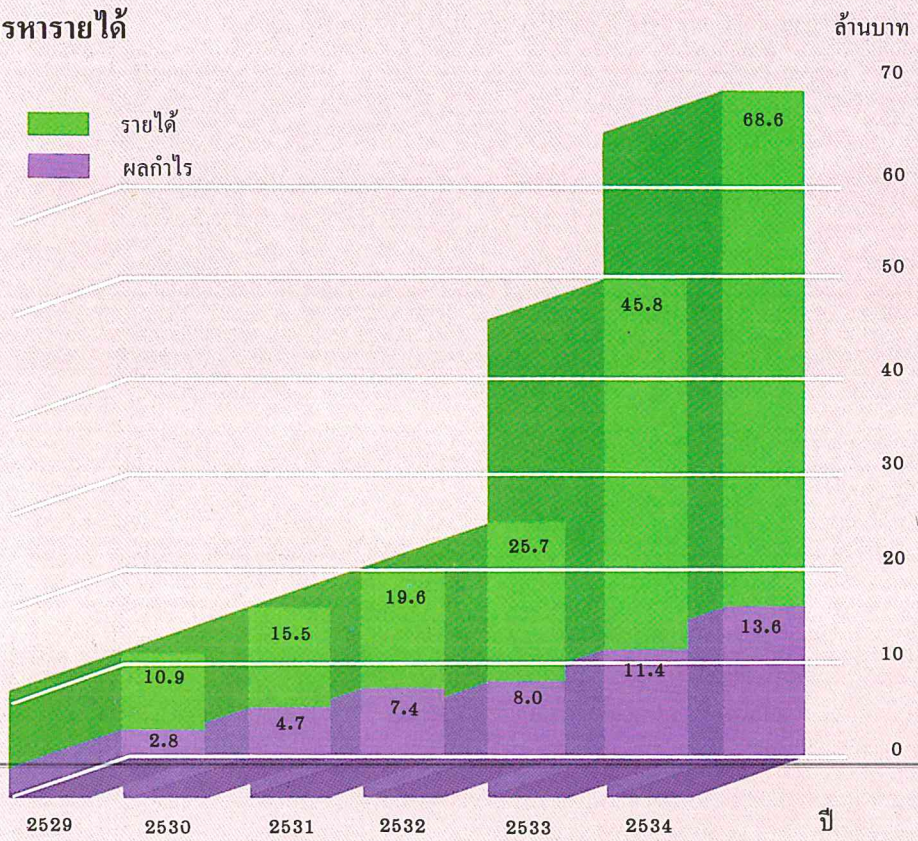

## 6. สมาชิก

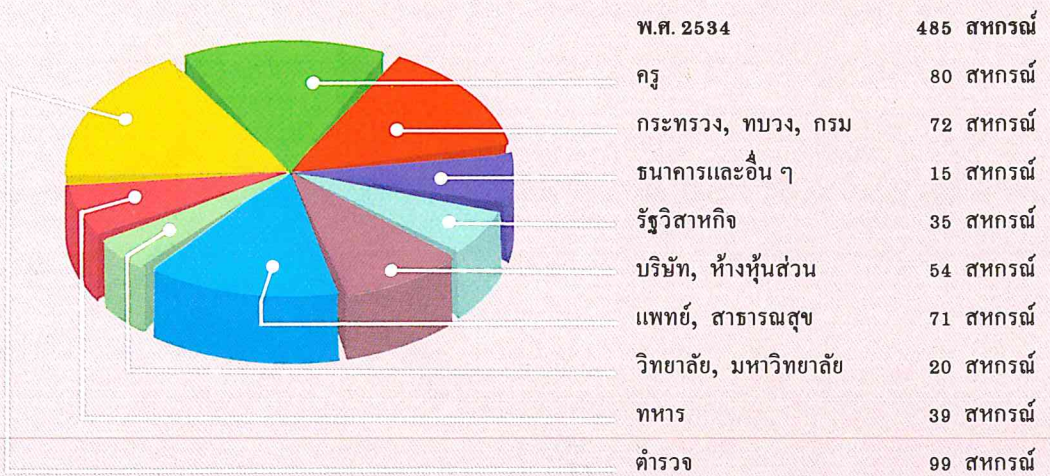



# ที่ปรึกษา คณะกรรมการดำเนินการ



**นายสมจิตต์ ศุภบรรพต**

General Manager, Asian  
Confederation of Credit Unions



**นายจิตติ เจริญน้า**

อัยการพิเศษ กองวิชาการ  
สำนักงานอัยการสูงสุด



**นายไพเราะ ไพโรจน์**



**นายนภดล สุจริตจันทร์**

หัวหน้าฝ่ายพาณิชย์และธนกิจ  
กรมส่งเสริมสหกรณ์

## ผู้ตรวจสอบกิจการ



**ดร. บุญธรรม สมบูรณ์สงค์**

ผู้สอบบัญชีรับอนุญาต เลขที่ 3174

# คณะกรรมการดำเนินการ ชุดที่ 19



1

1. รศ.ดร.สวัสดิ์ แสงบางปลา  
ประธานกรรมการ  
( สอ.ข้าราชการจุฬาลงกรณ์มหาวิทยาลัย จำกัด )
2. ผศ.เต็มใจ สุวรรณทัต  
รองประธานกรรมการคนที่ 1  
( สอ.มหาวิทยาลัยธรรมศาสตร์ จำกัด )
3. พล.ต.ท.เฉลิม โจรนประดิษฐ  
รองประธานกรรมการคนที่ 2  
( สอ.กรมตำรวจ จำกัด )
4. พล.ต.ต.วราห์ เอี่ยมมงคล  
รองประธานกรรมการคนที่ 3  
( สอ.ตำรวจนครบาล จำกัด )
5. นายสมยศ เม่นแย้ม  
รองประธานกรรมการคนที่ 4  
( สอ.ครูเชียงราย จำกัด )
6. นายไกรแสง สุขชัย  
กรรมการและเลขานุการ  
( สอ.พนักงานบริษัทการบินไทย จำกัด )



2



3



4



5



6



7



8



9



10



11



12



13



14



15

7. พ.ต.ท.สุรชัย ภาณุรัตน์

กรรมการ

( สอ.กองบินตำรวจ จำกัด )

8. นายสถิต ยมาภัย

กรรมการ และรองกรรมการการอำนวยการ

( สหกรณ์ข้าราชการสหกรณ์ จำกัด )

9. นายเฉลิมพล ดุลสัมพันธ์

กรรมการ และประธานกรรมการประชาสัมพันธ์

( สอ.สมาคมพนักงานรัฐวิสาหกิจการไฟฟ้านคร-  
หลวง จำกัด )

10. ดร.วิวัฒน์ แดงสุภา

กรรมการ กรรมการการศึกษา และกรรมการ

วิเทศสัมพันธ์

( สอ.มหาวิทยาลัยเกษตรศาสตร์ จำกัด )

11. นางสาวสุวรรณี จริยะพร

กรรมการ

( สอ.องค์การเภสัชกรรม จำกัด )

12. นายกฤษฎาญ แดงโสภา

กรรมการ และกรรมการการศึกษา

( สอ.ครุฑราชสีมา จำกัด )

13. นายเสกสรร สุกแสง

กรรมการ และประธานกรรมการการศึกษา

( สอ.ข้าราชการกรมการปกครอง จำกัด )

14. ดร.อำนาจ โรจนไพบุลย์

กรรมการ และกรรมการวิเทศสัมพันธ์

( สอ.มหาวิทยาลัยเชียงใหม่ จำกัด )

15. นายประดิษฐ เวชพนม

กรรมการ และกรรมการประชาสัมพันธ์

( สอ.ครูชลบุรี จำกัด )

# เจ้าหน้าที่ชุมนุมสหกรณ์ออมทรัพย์แห่งประเทศไทย จำกัด



ทวีศักดิ์ กิริทานันท์  
ผู้จัดการ



จันทร์ประภา วิมุกตายน  
รองผู้จัดการ



รุจิติมา ภัคดีสิริกกุล  
การเงิน



สุนันทา ฉัตรไชยพฤกษ์  
บัญชีและคอมพิวเตอร์



นิภา นกฉลาด  
บัญชีและคอมพิวเตอร์



กัลยา เพียรสุสม  
เงินทุน



สุนีย์ เก่งกรีฑาพล  
เงินทุน



อัจฉรา อุทปา  
สินเชื่อ



ยุวดี พุทธินันท์  
แบบพิมพ์



สมพิศ ปัญญาสุพรรณ  
วิชาการและฝึกอบรม



มานิดา พูกกำลัง  
หัวหน้างานตรวจสอบ



นพ กุลเชমানนท์  
ตรวจสอบ



รชนี เจียรวิทธารักษ์  
ตรวจสอบ



ศรีไพร หริตกุล  
ตรวจสอบ



กมลทิพย์ ใจชื่น  
ตรวจสอบ



รัชพร ประดิษฐ์แสงรังษี  
ตรวจสอบ



อำพัน รอดทองคำ  
ตรวจสอบ



ประภาษา ทิพย์ดี  
ตรวจสอบ



ทิพวรรณ เจริญวรรณ  
ตรวจสอบ



ศิริพงษ์ ยอดดาดำ  
ขับรถ



เสมอ สุวรรณ  
ส่งสาร



ทิฆัมพร บินอาชัน  
ส่งสาร

# กิจกรรม การให้บริการ



จำหน่ายแบบพิมพ์



เผยแพร่ข่าวสาร

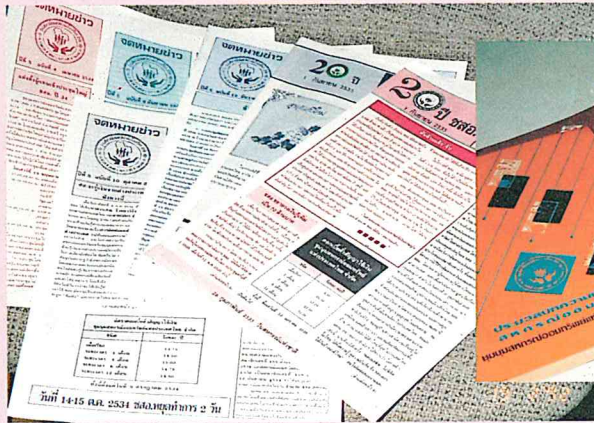

บริการการเงิน



จัดสัมมนาวิชาการเวียนไปทุกภาคทั่วประเทศ



ครบทั้งวิชาการและบันเทิง



ส่งเสริมการศึกษาอบรมของสหกรณ์สมาชิก



ร่วมกับมูลนิธิร่วมจิตต์น้อมเกล้าฯ  
เพื่อเยาวชน ในพระบรมราชินูปถัมภ์  
ให้ทุนการศึกษาแก่นักเรียนที่ขาดแคลน  
และจัดสรรทุนส่งเสริมโครงการอาหาร  
กลางวัน โครงการน้ำสะอาด  
โครงการห้องสมุด และโครงการพิเศษ  
ของโรงเรียนประถมศึกษาในสังกัดของ  
สหกรณ์สมาชิก



สัมมนากรรมการชุมชนสมุทรฯ  
เพื่อกำหนดทิศทางและแนวนโยบาย



สัมมนาเจ้าหน้าที่รองรับงานที่กำลังขยายตัว



งานวิเทศสัมพันธ์



ต้อนรับคณะกรรมการดำเนินการจาก  
Credit Union League of the  
Republic of China (CULROC)  
มาเยี่ยมชมกิจการ



ลงนามใน Quota Share Agreement  
ระหว่าง ชุมชนสมุทรฯ กับ  
CUNA Mutual Insurance Society  
เพื่อร่วมจัดสวัสดิการคุ้มครองหนี้และเงินออมทรัพย์  
เมื่อวันที่ 15 ธันวาคม 2534  
ณ โรงแรมรามารการ์เด็นท์ กทม.





รายงานกิจการประจำปี 2534

# รายงานกิจการประจำปี 2534

## เรียน ที่ประชุมใหญ่สามัญ ปี 2535

คณะกรรมการดำเนินการ ชุดที่ 19 ปี 2534 ขอเสนอผลการดำเนินงานของชุมนุมสหกรณ์ออมทรัพย์แห่งประเทศไทย จำกัด ประจำปี 2534 โดยสรุปดังต่อไปนี้

### 1. ความก้าวหน้าโดยทั่วไป

ปี 2534 เป็นปีที่มีความผันผวนทางเศรษฐกิจการเงินเป็นอย่างมาก การแข่งขันดอกเบี้ยเงินฝากอย่างรุนแรงของสถาบันการเงินต่าง ๆ และการขยายเขตแดนดอกเบี้ยเงินกู้ในช่วงสุดท้ายของปี 2533 ยังคงมีผลกระทบต่อมาตลอดไตรมาสแรกของปี 2534 สภาพคล่องในตลาดการเงินที่ดีขึ้นในระยะต่อมาทำให้มีการประกาศลดอัตราดอกเบี้ยเงินฝากหลายครั้งจนถึงวันสิ้นปี 2534 จึงเป็นภาวะที่ต้องบริหารการเงินอย่างระมัดระวังเพื่อให้สามารถรักษาและดึงดูเงินฝาก ในขณะที่เดียวกันต้องสามารถแข่งขันในการลงทุน โดยที่ชุมนุมสหกรณ์ออมทรัพย์ฯ ได้พยายามแก้ปัญหาอุปสรรค และปรับตัวเผชิญกับสถานการณ์ต่าง ๆ ได้อย่างเหมาะสม ทำให้สามารถเพิ่มพูนเงินทุน และขยายขนาดของกิจการให้เพิ่มขึ้นในอัตราสูงสุด รวมทั้งขยายกิจกรรมบริการต่าง ๆ ให้สมาชิกได้ประโยชน์เพิ่มขึ้นทุกทาง ดังจะเห็นได้จากรายการเปรียบเทียบ และข้อสรุปกิจกรรมต่าง ๆ ดังต่อไปนี้

	ปี 2533	ปี 2534	เพิ่ม (ลด)	ร้อยละ
จำนวนสมาชิก (สหกรณ์)	472	485	13	2.75
สินทรัพย์รวม	337,817,866	969,557,608	631,739,742	187.01
ทุนเรือนหุ้น	46,272,000	57,854,500	11,582,500	25.03
ตัวสัญญาใช้เงิน	256,097,876	864,678,366	608,580,490	237.64
เงินให้กู้ระหว่างปี	441,350,000	680,200,000	238,850,000	54.12
ลูกหนี้เงินกู้	288,197,200	501,885,800	213,688,600	74.15
กำไรสุทธิประจำปี	11,360,569	13,630,067	2,269,498	19.98

### 2. สมาชิก

สมาชิกของชุมนุมสหกรณ์ออมทรัพย์แห่งประเทศไทย จำกัด เพิ่มขึ้นจาก 472 สหกรณ์ ในปี 2533 เป็น 485 สหกรณ์ ในปี 2534 เพิ่มขึ้นจำนวน 13 สหกรณ์ หรือร้อยละ 2.75 เป็นอัตราเพิ่มที่ต่ำกว่าอัตราการเพิ่มของสหกรณ์ออมทรัพย์ทั่วประเทศ ซึ่งเพิ่มขึ้นจาก 694 สหกรณ์ในปี 2533 เป็น 717 สหกรณ์ ในปี 2534 หรือเพิ่มขึ้นร้อยละ 3.31 ทำให้สัดส่วนของสหกรณ์ที่เป็นสมาชิกเมื่อเทียบกับสหกรณ์ออมทรัพย์ทั้งสิ้นเป็นอัตราที่ลดลงจากร้อยละ 68.01 ในปี 2533 เป็นร้อยละ 67.64 ในปี 2534

อัตราการเพิ่มของสมาชิก และสัดส่วนของสหกรณ์ที่เป็นสมาชิกชุมนุมสหกรณ์ออมทรัพย์ฯ กับจำนวนสหกรณ์ออมทรัพย์ทั้งสิ้น ปรากฏตามตารางที่ 1

เนื่องจากสหกรณ์ออมทรัพย์ตั้งขึ้น โดยอาศัยหน่วยงานในสังกัดเป็นหลัก จึงอาจจำแนกสมาชิกของชุมนุมสหกรณ์ออมทรัพย์ฯ ตามลักษณะหน่วยงาน หรือกลุ่มอาชีพดังปรากฏตามตารางที่ 2

อัตราการเพิ่มของสมาชิก และสัดส่วนของสหกรณ์ที่เป็นสมาชิกชุมนุมสหกรณ์ออมทรัพย์ กับจำนวนสหกรณ์ออมทรัพย์ทั้งสิ้น ปรากฏตามตารางที่ 1

เนื่องจากสหกรณ์ออมทรัพย์ตั้งขึ้น โดยอาศัยหน่วยงานในสังกัดเป็นหลัก จึงอาจจำแนกสมาชิกของชุมนุมสหกรณ์ออมทรัพย์ฯ ตามลักษณะหน่วยงาน หรือกลุ่มอาชีพดังปรากฏตามตารางที่ 2

### 3. ทุนเรือนหุ้น

หุ้นของชุมนุมสหกรณ์ออมทรัพย์แห่งประเทศไทย จำกัด เป็นหุ้นไม่จำกัดจำนวนหุ้นมูลค่าหุ้นละ ห้าร้อยบาท สมาชิกเท่านั้นที่จะถือหุ้นได้ โดยสมาชิกต้องถือหุ้นเมื่อแรกเข้าอย่างน้อยหนึ่งหุ้น และต้องถือหุ้นเพิ่มในอัตราส่วนสองหุ้น (หนึ่งพันบาท) ทุกจำนวนทุนเรือนหุ้นของสหกรณ์หนึ่งล้านบาท นอกจากนี้สมาชิกจะถือหุ้นตามส่วนเงินกู้ที่กู้จากชุมนุมสหกรณ์ออมทรัพย์ฯ ตามหลักเกณฑ์และวิธีการที่คณะกรรมการดำเนินการกำหนด และสมาชิกจะถือหุ้นเพิ่มได้เสมอเท่าที่ไม่เกินหนึ่งในห้าของจำนวนหุ้นทั้งหมดของชุมนุมสหกรณ์ออมทรัพย์ฯ

ในวันสิ้นปี 2534 ชุมนุมสหกรณ์ออมทรัพย์ฯ มีทุนเรือนหุ้นทั้งสิ้น 57,854,500 บาท เพิ่มขึ้นจากปีก่อนซึ่งมีทุนเรือนหุ้น 46,272,000 บาท เป็นจำนวน 11,582,500 บาท หรือเพิ่มขึ้นร้อยละ 25.03 ต่ำกว่าอัตราเพิ่มเมื่อปีก่อน ซึ่งเพิ่มขึ้นร้อยละ 28.48 แต่ก็เกินอัตราเพิ่มที่สูง และสูงกว่าเป้าหมายการเพิ่มหุ้นปี 2534 ที่กำหนดไว้ร้อยละ 17.39 ซึ่งทำให้อัตราการถือหุ้นเฉลี่ยต่อสหกรณ์ เพิ่มขึ้นจาก 98,034 บาท ต่อสหกรณ์ในปีก่อน เป็น 119,288 บาทต่อสหกรณ์ในปีปัจจุบัน

อัตราเพิ่มของทุนเรือนหุ้นและการถือหุ้นเฉลี่ยต่อสหกรณ์ ปรากฏตามตารางที่ 3 ที่แนบท้ายสมาชิกหลายสหกรณ์สามารถถือหุ้นได้สูงกว่าเกณฑ์ที่กำหนด (สองหุ้นหรือหนึ่งพันบาท ต่อทุนเรือนหุ้นของสหกรณ์หนึ่งล้านบาท) ซึ่งแสดงเป็นค่าดัชนีสูงกว่า 1 (ตามที่ปรากฏในภาคผนวกที่ 5) แสดงถึงความร่วมมืออย่างดียิ่งในการมีส่วนร่วมทางการเงินกับองค์กรกลางของตน

ชุมนุมสหกรณ์ออมทรัพย์แห่งประเทศไทย จำกัด สามารถปันผลตามหุ้นได้ในอัตราสูงสุดที่กฎหมายกำหนด (ร้อยละ 13 ต่อปี) ได้อย่างต่อเนื่องมาตั้งแต่ปี 2525 สำหรับปี 2534 ก็สามารถปันผลได้ในอัตราร้อยละ 13 ต่อปีเช่นเดียวกัน (ตามรายละเอียดการถือหุ้นและเงินปันผล ที่ปรากฏในภาคผนวกที่ 5)

### 4. วัตถุประสงค์ใช้เงิน

ในการระดมทุนเพื่อช่วยเหลือซึ่งกันและกันในขบวนการสหกรณ์ออมทรัพย์ รวมทั้งเพื่อบริการการลงทุนของสหกรณ์ที่มีเงินรอไว้จ่าย หรือลงทุนระยะสั้น ให้สามารถลงทุนในขบวนการสหกรณ์ โดยได้ผลตอบแทนอย่างดีที่สุด ชุมนุมสหกรณ์ออมทรัพย์ฯ ได้จัดบริการวัตถุประสงค์ใช้เงินสำหรับการลงทุนของสหกรณ์และบุคคลธรรมดาที่ประสงค์ออมทรัพย์เพื่ออนาคตหรือเกษียณอายุ ให้สามารถเลือกลงทุนได้ทั้งชนิดเมื่อเรียกและชนิดมีกำหนดเวลา ในอัตราดอกเบี้ยที่คุ้มค่าแก่การลงทุนซึ่งปรับปรุงตามภาวะการเงินอย่างเหมาะสม ทั้งอำนวยความสะดวกในการซื้อและการไถ่ถอนให้ง่าย และรวดเร็ว ไม่มีการผิดผ่อนเมื่อต้องการไถ่ถอน

การระดมทุนในรูปวัตถุประสงค์ใช้เงินสำหรับปี 2534 จัดเป็นปีที่ได้รับความสำเร็จอย่างดียิ่ง ดังจะเห็นว่า ในวันสิ้นปี 2534 มีวัตถุประสงค์ใช้เงินทั้งสิ้น 864,678,366 บาท เพิ่มขึ้นจากปี 2533 ซึ่งมีจำนวน 256,097,876 บาทเป็นจำนวน 608,580,490 บาท หรือเพิ่มขึ้น 2.4 เท่า ปริมาณเฉลี่ยทั้งปี

560 ล้านบาท สูงกว่าปริมาณเฉลี่ยตามเป้าหมายที่ตั้งไว้ 280 ล้านบาทเป็นจำนวน 1 เท่า ทั้งนี้ เป็นผลจากการปรับตัวเผชิญกับสถานการณ์ที่เปลี่ยนแปลงให้เป็นไปอย่างเหมาะสม การจัดบริการที่ดี การเสริมสร้างความมั่นใจและศรัทธาให้กับผู้ฝาก รวมทั้งความร่วมมืออย่างดียิ่งของสหกรณ์ที่มีเงินลงทุน หรือมีเงินรอไว้จ่ายได้นำเงินนั้นลงทุนไว้กับชุมนุมสหกรณ์ฯ อันเป็นองค์การกลางของตน

## 5. การให้เงินกู้แก่สมาชิก

ชุมนุมสหกรณ์ออมทรัพย์ฯ ได้ให้เงินกู้ในระหว่างปี 2534 ทั้งสิ้นจำนวน 680,200,000 บาท สูงกว่าปีก่อนซึ่งให้เงินกู้ระหว่างปีจำนวน 441,350,000 บาท เป็นจำนวน 238,850,000 บาท หรือสูงขึ้นร้อยละ 54.12 ในวันสิ้นปี 2534 มีลูกหนี้เงินให้กู้คงเหลือ 502 ล้านบาท สูงกว่าปีก่อนซึ่งมีลูกหนี้ 288 ล้านบาท เป็นจำนวน 214 ล้านบาท หรือสูงขึ้นร้อยละ 74.31 ปริมาณลูกหนี้เฉลี่ย 395 ล้านบาท สูงกว่าปริมาณเฉลี่ยตามเป้าหมาย 45 ล้านบาท หรือร้อยละ 12.86 ปริมาณการให้เงินกู้และลูกหนี้เงินให้กู้เปรียบเทียบกับปีต่าง ๆ ปรากฏตามตารางที่ 4 ที่แนบท้าย

ด้วยความสำเร็จเป็นอย่างดีในการจัดหาเงินทุน ทำให้ชุมนุมสหกรณ์ออมทรัพย์ฯ สามารถบริการเงินกู้แก่สหกรณ์ที่ขอได้โดยไม่ต้องมีค้ำ ทั้งสามารถขยายวงเงินกู้สำหรับสหกรณ์ขนาดใหญ่เพิ่มขึ้นถึง 70 ล้านบาท จัดว่าชุมนุมสหกรณ์ออมทรัพย์ฯ สามารถสนองความต้องการเงินกู้ของสมาชิกได้กว้างขวางขึ้นอีกมาก

## 6. การจำหน่ายเครื่องเขียนแบบพิมพ์

การจำหน่ายเครื่องเขียนแบบพิมพ์ มีความมุ่งหมายเพื่ออำนวยความสะดวกแก่สหกรณ์ออมทรัพย์ในการจัดหาสมุดบัญชี ทะเบียน แผ่นบัญชี และเอกสารทางบัญชีตามแบบที่ทางราชการกำหนด รวมทั้งการจัดหาและจำหน่ายกระดาษ วัสดุที่ใช้กับเครื่องคอมพิวเตอร์หรือเครื่องใช้สำนักงานอื่น ตลอดจนอุปกรณ์เครื่องใช้ต่าง ๆ ที่สมาชิกต้องการจำหน่ายในราคาที่เป็นธรรม และมุ่งให้เกิดการประหยัด โดยชุมนุมสหกรณ์ฯ เฉลี่ยคืนกลับสู่สมาชิกผู้ซื้อในรูปส่วนลด คือให้ส่วนลดตามส่วนซื้อตั้งแต่ร้อยละ 1 ขึ้นไป และให้ส่วนลดการชำระหนี้ในอัตราร้อยละ 5 ถ้าชำระเงินพร้อมกับการสั่งซื้อ และร้อยละ 3 ถ้าชำระเงินภายใน 45 วัน นับแต่วันส่งของ

ผลการจำหน่ายแบบพิมพ์ในปี 2534 มียอดขายจำนวน 5,279,046 บาท เพิ่มขึ้นจากปีก่อนซึ่งมียอดขาย 5,033,873 บาท เป็นจำนวน 245,173 บาท หรือเพิ่มขึ้นร้อยละ 4.87 ปริมาณขายต่ำกว่าเป้าหมายแต่ผลกำไรที่ได้จากการขายสูงกว่าเป้าหมาย และสามารถให้ส่วนลดคืนแก่สมาชิกได้ถึงร้อยละ 7.67 ของยอดขาย

การที่ยอดขายต่ำกว่าเป้าหมายร้อยละ 11.67 เนื่องจากสหกรณ์ได้เปลี่ยนใช้เอกสารที่พิมพ์ด้วยคอมพิวเตอร์มากขึ้น การจำหน่ายกระดาษที่ใช้กับคอมพิวเตอร์ยังมีปัญหาการจัดซื้อที่ไม่อาจทำเป็นล็อตใหญ่เนื่องจากการใช้แบบฟอร์มที่ต่างกัน รวมทั้งความร่วมมือกันในการรวมกันซื้อที่ยังไม่สามารถทำให้ได้ปริมาณสูงเพียงพอแก่การลดต้นทุนต่อหน่วย

## 7. บริการตรวจสอบกิจการ

การตรวจสอบกิจการเป็นงานที่ต้องใช้ความชำนาญ จึงต้องใช้เจ้าหน้าที่ผู้มีความรู้และความชำนาญทั้งในด้านการตรวจสอบ การบัญชี การบริหาร และกฎหมาย ข้อบังคับรวมทั้งระเบียบ

การต่าง ๆ ที่ใช้กับสหกรณ์ออมทรัพย์ การฝึกฝนเจ้าหน้าที่ให้ได้คุณสมบัติดังกล่าวต้องใช้เวลาพอสมควร การไหลออกอยู่เสมอของเจ้าหน้าที่ที่ได้รับการฝึกฝนแล้วทำให้ขาดกำลังเจ้าหน้าที่ที่มีความชำนาญ เป็นอุปสรรคในการขยายงานตรวจสอบ ชุมชนสหกรณ์ออมทรัพย์ฯ จึงยังไม่อาจสนองความต้องการของสหกรณ์ที่ขอใช้บริการตรวจสอบในปี 2534 ได้ อย่างไรก็ตาม ในกรณีที่สหกรณ์ร้องขอชุมชนสหกรณ์ออมทรัพย์ฯ อาจช่วยเหลือในรูปการให้คำแนะนำแก่ผู้ตรวจสอบกิจการที่สหกรณ์ได้เลือกตั้งไว้ให้สามารถปฏิบัติหน้าที่ตรวจสอบได้ตามที่ควร

ในปี 2534 แม้จะมีได้ขยายบริการในด้านปริมาณสหกรณ์ที่ตรวจสอบ แต่ชุมชนสหกรณ์ออมทรัพย์ฯ ได้ทำการตรวจสอบให้กับสหกรณ์ที่ใช้บริการอยู่แล้วจำนวน 30 สหกรณ์ รวมทั้งปรับปรุงคุณภาพด้านการตรวจสอบ โดยเร่งรัดการจัดทำคู่มือตรวจสอบให้แล้วเสร็จ และฝึกอบรมเจ้าหน้าที่ตรวจสอบ ผลการตรวจสอบมีรายได้ทั้งสิ้น 1,033,555 บาท เพิ่มขึ้นจากปีก่อน 107,294 บาท หรือร้อยละ 11.58 อันเป็นผลจากการปรับปรุงอัตราค่าบริการตรวจสอบ และการเพิ่มขึ้นของสมาชิกในสหกรณ์ รายได้สุทธิเพิ่มขึ้นจากปีก่อน 36,670 บาท อย่างไรก็ตาม รายได้สุทธิที่เกิดขึ้นในระดับนี้จะยังไม่อาจรองรับค่าใช้จ่ายที่จะเพิ่มขึ้นอันเนื่องจากการปรับเงินเดือนและค่าใช้จ่ายอื่นที่จะเพิ่มขึ้นในปี 2535 อนึ่ง ตั้งแต่วันที่ 1 มกราคม 2535 สหกรณ์ผู้ใช้บริการตรวจสอบต้องรับภาระภาษีตามระบบภาษีมูลค่าเพิ่มด้วย

รายได้และค่าใช้จ่ายในการตรวจสอบ สรุปได้ดังนี้

	2532	2533	2534
<b>รายได้ค่าตรวจสอบ</b>	<b>883,003</b>	<b>926,261</b>	<b>1,033,555</b>
<b>ค่าใช้จ่าย</b>			
เงินเดือนค่าจ้าง	609,991	664,960	718,700
ค่าเบี่ยง lệchพาหนะ	143,692	146,650	183,392
เครื่องเขียนแบบพิมพ์	48,032	52,950	33,092
<b>รวมค่าใช้จ่าย</b>	<b>801,715</b>	<b>864,560</b>	<b>935,184</b>
<b>รายได้สุทธิ</b>	<b>81,288</b>	<b>61,701</b>	<b>98,371</b>

## 8. บริการวิชาการ

การให้บริการด้านวิชาการ ในปี 2534 กล่าวได้ว่าได้สัมฤทธิ์ผลตามความมุ่งหมายและแผนงานเป็นอย่างดี ดังข้อสรุปผลการปฏิบัติงานต่าง ๆ ทางด้านวิชาการดังต่อไปนี้

### 8.1 การจัดสัมมนาทางวิชาการ

โดยพิจารณาจัดหลักสูตรสัมมนาที่เหมาะสมสำหรับกรรมการดำเนินการ และเจ้าหน้าที่ของสหกรณ์ออมทรัพย์และดำเนินการประชุมสัมมนาตามภาคต่าง ๆ หลักสูตรที่กำหนดพยายามให้เป็นไปตามความต้องการของสหกรณ์ ซึ่งส่วนใหญ่ต้องการเพิ่มพูนความรู้ความเข้าใจบทบาทหน้าที่

ในการบริหารสหกรณ์ออมทรัพย์ การจัดการสหกรณ์ออมทรัพย์ และกฎหมายที่เกี่ยวข้องกับสหกรณ์ออมทรัพย์ ในปี 2534 ได้จัดหลักสูตรสัมมนา 13 หลักสูตร สำหรับการสัมมนาบุคคลที่เกี่ยวข้อง ดังนี้

- (1) หลักสูตรสำหรับเจ้าหน้าที่สหกรณ์ออมทรัพย์ 4 หลักสูตร
- (2) หลักสูตรสัมมนาสหกรณ์ออมทรัพย์ทั่วราชอาณาจักรในโอกาสประชุมใหญ่ 2 หลักสูตร
- (3) หลักสูตรสัมมนาสำหรับกรรมการ และเจ้าหน้าที่ระดับสูงของสหกรณ์ออมทรัพย์ 7 หลักสูตร

การจัดสัมมนาดังกล่าวนี้นี้ ผู้เข้าสัมมนาร่วมกันออกค่าใช้จ่ายในรูปค่าลงทะเบียน กรณีที่มีรายได้ค่าลงทะเบียนสูงกว่ารายจ่ายในการจัดสัมมนาในแต่ละครั้ง จะนำรายได้นั้นสมทบเป็นทุนพัฒนาทางวิชาการฝากไว้ในชุมนุมสหกรณ์ออมทรัพย์ฯ โดยมีดอกผล และนำดอกผลนั้นสมทบเป็นทุนพัฒนาทางวิชาการด้วย วัตถุประสงค์ของกองทุนเพื่อชดเชยในกรณีที่มีรายจ่ายสูงกว่ารายได้ค่าลงทะเบียนรวมทั้งเป็นทุนในการจัดหาเครื่องมือเครื่องใช้ในการศึกษาอบรม หรือใช้จ่ายตามระเบียบว่าด้วยทุนพัฒนาทางวิชาการ

ในปี 2534 จัดสัมมนา 13 ครั้ง มีรายได้สูงกว่ารายจ่าย 11 ครั้ง ขาดทุน 1 ครั้ง และจัดสัมมนาในโอกาสประชุมใหญ่วิชาสามัญซึ่งใช้งบประมาณสมทบ 1 ครั้ง รายได้ รายจ่าย และทุนพัฒนาทางวิชาการปี 2534 สรุปได้ดังนี้

รายได้จากการจัดสัมมนา (11 ครั้ง)	664,448 บาท
ขาดทุน (1 ครั้ง)	(23,831) บาท
รายได้สุทธิจากการสัมมนาระหว่างปี	640,617 บาท
รายได้จากการขายเอกสารวิชาการและอื่น ๆ	61,015 บาท
ดอกเบี้ยเงินฝากชุมนุมสหกรณ์ฯ	35,550 บาท
รวมรายได้ ปี 2534	737,182 บาท
ทุนพัฒนาทางวิชาการยกมา (1 ม.ค. 34)	363,103 บาท
รายได้ทุนพัฒนาทางวิชาการ	1,100,285 บาท
รายจ่ายกองทุนพัฒนาทางวิชาการ	808,897 บาท
ทุนพัฒนาทางวิชาการคงเหลือ (31 ธ.ค. 34)	291,388 บาท

## 8.2 ร่วมโครงการศึกษาอบรมไตรภาคี

โครงการศึกษาอบรมไตรภาคี เป็นโครงการร่วมระหว่างองค์การทางสหกรณ์ระดับชาติ 3 องค์การ คือ ชุมนุมสหกรณ์ออมทรัพย์แห่งประเทศไทย จำกัด ชุมนุมสหกรณ์เครดิตยูเนียนแห่งประเทศไทย จำกัด และสันนิบาตสหกรณ์แห่งประเทศไทย เพื่อจัดการศึกษาอบรมเป็นพิเศษ สำหรับสหกรณ์ออมทรัพย์ขนาดเล็กหรือตั้งใหม่ และสหกรณ์เครดิตยูเนียนซึ่งโดยทั่วไปเป็นสหกรณ์ขนาดเล็ก

ยังไม่สามารถพึ่งตนเองในด้านการศึกษาอบรม ให้ได้เข้ารับการอบรมในหลักสูตรที่มีคุณภาพ โดยค่าใช้จ่ายที่ต่ำ คือสหกรณ์ที่เข้าสัมมนาค่าใช้จ่ายเพียง 1 ส่วน ไตรภาคีร่วมกันออกฝ่ายละ 1 ส่วน รวมทั้งใช้ทรัพยากรที่ภาคีมีอยู่ เช่นสถานที่ บุคลากรเข้าร่วมในโครงการ ทำให้ค่าใช้จ่ายต่ำ โครงการนี้ได้ดำเนินการตั้งตั้งแต่ปี 2533 โดยกำหนดหลักสูตรที่จะสัมมนาในระยะแรกจำนวน 3 หลักสูตร และดำเนินการจัดสัมมนาในปีแรก (2533) จำนวน 1 หลักสูตรปรากฏว่าได้ผลดีจึงดำเนินการต่อมา

ในปี 2534 ไตรภาคีได้จัดสัมมนา 2 หลักสูตรต่อจากปี 2533 คือหลักสูตรการบริหารการเงินในสหกรณ์ออมทรัพย์ และการควบคุมภายในของสหกรณ์ออมทรัพย์ ปรากฏว่าได้รับความสนใจจากสหกรณ์เครดิตยูเนี่ยน และสหกรณ์ออมทรัพย์ขนาดเล็ก และตั้งใหม่ ส่งผู้เข้าสัมมนารวมทั้งสิ้น 125 คน

### 8.3 ส่งเสริมการให้การศึกษาอบรมที่สหกรณ์จัดขึ้นเอง

สหกรณ์ออมทรัพย์ที่มีทุนการศึกษาอบรม หรือสามารถตั้งงบประมาณให้การศึกษาอบรมได้ มักจะจัดการศึกษาอบรมให้แก่สมาชิก คณะกรรมการ เจ้าหน้าที่ของสหกรณ์ และผู้ตรวจสอบกิจการขึ้นเอง ชุมนุมสหกรณ์ออมทรัพย์ฯ ได้ให้ความสนับสนุน โดยช่วยเหลือแนะนำปรึกษาการกำหนดหลักสูตร หรือการจัดหาวิทยากรเข้าร่วมประชุมสัมมนาตามที่สหกรณ์ร้องขอในปี 2534 ชุมนุมสหกรณ์ออมทรัพย์ฯ ได้จัดวิทยากรเข้าร่วมการศึกษาอบรมที่สหกรณ์จัดขึ้นเอง จำนวน 40 สหกรณ์

### 8.4 จัดทำเอกสารทางวิชาการออกเผยแพร่

ในปี 2534 ได้จัดทำประมวลบทความทางวิชาการเกี่ยวกับสหกรณ์ออมทรัพย์ (เล่มที่ 5) ซึ่งออกเผยแพร่ไปแล้ว ปี 2535 จะออกเล่มที่ 6 ต่อไป รวมทั้งจัดทำเทปวิดีโอ และเทปบันทึกเสียง การบรรยายทางวิชาการเกี่ยวกับสหกรณ์ออมทรัพย์เพื่อเผยแพร่ให้กับสหกรณ์หรือบุคคลที่สนใจ

### 8.5 การพัฒนาบุคลากรของชุมนุมสหกรณ์ออมทรัพย์ฯ

เพื่อช่วยเหลือในการพัฒนาเจ้าหน้าที่ให้มีความรู้ความสามารถในการปฏิบัติหน้าที่อย่างมีประสิทธิภาพ และช่วยให้คณะกรรมการได้แลกเปลี่ยนแนวทางการวางแผน การปรับปรุง และพัฒนางานให้เป็นผลดี ในปี 2534 ได้ส่งเสริมการศึกษาอบรมเจ้าหน้าที่ และกรรมการของชุมนุมสหกรณ์ออมทรัพย์ฯ ดังนี้

- (1) จัดหลักสูตรฝึกอบรมเจ้าหน้าที่ 2 หลักสูตร
- (2) จัดประชุมสัมมนาคณะกรรมการ 2 ครั้ง
- (3) ส่งเสริมให้กรรมการเข้าศึกษาอบรมหลักสูตรที่หน่วยงานอื่นจัด 2 ครั้ง
- (4) ส่งเสริมให้เจ้าหน้าที่เข้าศึกษาอบรมหลักสูตรที่หน่วยงานอื่นจัดรวม 6 คน

## 9. บริการข่าวสารและการประชาสัมพันธ์

ในปี 2535 ได้บริการข่าวสารและทำการประชาสัมพันธ์ โดยใช้สื่อต่าง ๆ อย่างกว้างขวางสรุปได้ดังนี้

- (1) จัดทำจดหมายข่าวประจำเดือน ออกเป็นประจำทุกเดือน เพิ่มจำนวนพิมพ์และขยายการส่งให้กว้างขวางยิ่งขึ้น
- (2) จัดทำแผ่นพับเผยแพร่กิจการชุมนุมสหกรณ์
- (3) ส่งบทสัมภาษณ์ลงหนังสือพิมพ์รายสัปดาห์

- (4) ส่งข่าวเพื่อออกอากาศทางวิทยุกระจายเสียงทั้งในส่วนกลางและส่วนภูมิภาค
- (5) เชิญสถานีโทรทัศน์จัดทำข่าวทุกครั้งที่มีการสัมมนา
- (6) บรรยาย ชี้แจง ฉายวิดีโอ เกี่ยวกับกิจการของชุมนุมสหกรณ์ฯ ในระหว่างที่มีการประชุมสัมมนา
- (7) จัดให้มีชื่อหรือตราของชุมนุมสหกรณ์ออมทรัพย์ฯ ติดไว้กับของชำร่วยต่าง ๆ เช่น ปากกา กระเป๋า ของนามบัตร พวงกุญแจ
- (8) ปรับปรุงวีดิทัศน์ เผยแพร่กิจการชุมนุมสหกรณ์ฯ และจัดทำภาคภาษาอังกฤษ
- (9) จัดนิทรรศการเผยแพร่กิจการและความก้าวหน้าของชุมนุมสหกรณ์ฯ ในโอกาสสำคัญ ได้แก่ วันสหกรณ์แห่งชาติ และในโอกาสประชุมใหญ่ หรือสัมมนา โดยปรับปรุงภาพและข้อมูลที่แสดงให้น่าสนใจ
- (10) จัดทำปฏิทินพกและปฏิทินแขวนแจกสมาชิก และผู้มีอุปการะต่อชุมนุมสหกรณ์ออมทรัพย์ฯ
- (11) จัดทำโลโก้เกียรติคุณมอบบุคคลที่ให้ความช่วยเหลือสร้างคุณประโยชน์ต่อชุมนุมสหกรณ์ฯ และขบวนการสหกรณ์ ซึ่งได้มอบและประกาศเกียรติคุณในวาระประชุมใหญ่สามัญ ปี 2534 2 ท่าน คือ
  1. นายสมจิตต์ สุภบรรพต ผู้จัดการสหพันธ์สหกรณ์ออมทรัพย์และเครดิตแห่งเอเชีย (Asian Confederation of Credit Unions) ในฐานะที่ได้ให้ความช่วยเหลือร่วมมืออย่างดียิ่งในด้านการวิเทศสัมพันธ์
  2. นายสุเมธ ศรีจรรยา หัวหน้าฝ่ายข่าว หนังสือพิมพ์วงจร ในฐานะที่ได้ให้ความช่วยเหลือร่วมมืออย่างดียิ่งในการประชาสัมพันธ์ โดยจัดทำข่าวและเผยแพร่ข่าวของขบวนการสหกรณ์ในหนังสือพิมพ์ต่อเนื่องมาเป็นเวลานาน
- (12) จัดทำโลโก้เกียรติคุณมอบกรรมการชุมนุมสหกรณ์ออมทรัพย์ฯ ที่พ้นวาระในปี 2534

## 10. การวิเทศสัมพันธ์

ปี 2534 เป็นปีที่ชุมนุมสหกรณ์ออมทรัพย์แห่งประเทศไทย จำกัด ได้ขยายการติดต่อสร้างสัมพันธ์ภาพกับสหกรณ์ และองค์การสหกรณ์ระหว่างประเทศมากขึ้นกว่าปีก่อน ด้วยความร่วมมืออย่างดียิ่งของสหพันธ์สหกรณ์ออมทรัพย์การเครดิตแห่งเอเชีย (Asian Confederation of Credit Unions : ACCU) ซึ่งชุมนุมฯ ได้เป็น Associate Member ตั้งแต่วันที่ 1 มีนาคม 2533 ในปี 2534 มีกิจกรรมเกี่ยวกับวิเทศสัมพันธ์ ดังนี้

### 10.1 ประสานงานเพื่อสหกรณ์สมาชิกได้ไปศึกษาหรือดูงานในต่างประเทศ

(1) ประสานงานกับ ACCU และ NACUFOK (National Credit Union Federation of Korea) เพื่อให้สหกรณ์ออมทรัพย์ครูเชียงราย จำกัด ส่งรองประธานกรรมการเข้าร่วมสัมมนา Friendship Program ครั้งที่ 5 ระหว่างวันที่ 19 - 29 พฤษภาคม 2534 ที่กรุง Seoul ประเทศสาธารณรัฐเกาหลี รวมทั้งได้ประสานงานเพื่อให้ผู้เข้าสัมมนาได้เข้าเยี่ยมชมกิจการของ Credit Union League of Republic of China (CULROC) ที่ Tai Chung, Taiwan ระหว่างวันที่ 29 พฤษภาคม ถึงวันที่ 2 มิถุนายน 2534 ด้วย



(2) ประสานงานกับ ACCU และ D.E.W. Cooperative Credit Union Ltd. Singapore เพื่อให้ผู้แทนสหกรณ์ออมทรัพย์บริษัทวิทยุการบินแห่งประเทศไทย จำกัด เข้าสัมมนาเรื่อง The Role of Credit Union in Human Development. ระหว่างวันที่ 9 - 12 มิถุนายน 2534 ที่ Singapore

(3) ประสานงานกับ ACCU และ Cooperative Insurance Development Bureau (CIDB) เพื่อส่งผู้แทนสหกรณ์ออมทรัพย์สมาคมพนักงานรัฐวิสาหกิจการไฟฟ้านครหลวง จำกัด และสหกรณ์ออมทรัพย์องค์การเภสัชกรรม จำกัด เข้าร่วมสัมมนาเรื่อง Cooperative Insurance Development ระหว่างวันที่ 8 - 17 เมษายน 2534 ที่กรุง Tokyo ประเทศญี่ปุ่น

(4) ประสานงานกับ Credit Union League of Republic of China (CULROC) และ Credit Union League of Hong Kong (CULHONG) เพื่อให้ผู้นำสหกรณ์ออมทรัพย์ 12 คน จากสหกรณ์ออมทรัพย์ 9 สหกรณ์ ได้แก่ สหกรณ์ออมทรัพย์มหาวิทยาลัยเกษตรศาสตร์ จำกัด, สหกรณ์ออมทรัพย์การไฟฟ้าฝ่ายผลิตแห่งประเทศไทย จำกัด, สหกรณ์ออมทรัพย์ครูอุดรธานี จำกัด, สหกรณ์ออมทรัพย์กรมแรงงาน จำกัด, สหกรณ์ออมทรัพย์ตำรวจเพชรบูรณ์ จำกัด, สหกรณ์ออมทรัพย์ตำรวจพิษณุโลก จำกัด, สหกรณ์ออมทรัพย์ทหารกองหนุน จำกัด, สหกรณ์ออมทรัพย์ครูผู้บริหารโรงเรียนราษฎร์ จำกัด และสหกรณ์ออมทรัพย์สาธารณสุขภูเก็ต จำกัด ได้ไปศึกษาดูงานชุมนุมสหกรณ์และสหกรณ์ออมทรัพย์ที่ Taiwan และ Hong Kong ระหว่างวันที่ 24 - 29 มกราคม 2535

### 10.2 จัดส่งกรรมการและเจ้าหน้าที่ของชุมนุมสหกรณ์ฯ ไปร่วมสัมมนาหรือศึกษาดูงานในต่างประเทศ

(1) กรรมการ ที่ปรึกษา และผู้จัดการชุมนุมสหกรณ์ออมทรัพย์แห่งประเทศไทย จำกัด รวม 11 คน เดินทางไปศึกษาดูงานชุมนุมสหกรณ์และสหกรณ์ออมทรัพย์ในประเทศ Indonesia และ Singapore ระหว่างวันที่ 10 - 14 มีนาคม 2534

(2) ส่งผู้จัดการชุมนุมสหกรณ์ออมทรัพย์ฯ เข้าสัมมนา Chief Executive Officer (CEO'S Work Shop) เรื่อง Joint Effort in Strengthening Credit Unions in Asia จัดโดย ACCU ที่ทัพยาชลบุรี ระหว่างวันที่ 1 - 6 เมษายน 2534

(3) ส่งรองผู้จัดการชุมนุมสหกรณ์ออมทรัพย์ฯ เข้าสัมมนา เรื่อง Cooperative Insurance Development ระหว่างวันที่ 8 - 17 เมษายน 2534 จัดโดย ACCU และ CIDB ที่ Tokyo ประเทศญี่ปุ่น

### 10.3 โครงการแลกเปลี่ยนผู้นำสหกรณ์ไทยและสาธารณรัฐประชาชนจีน

เพื่อสร้างสัมพันธภาพระหว่างองค์การทางสหกรณ์และผู้นำสหกรณ์ระหว่างไทย และสาธารณรัฐประชาชนจีนให้ก้าวหน้าและแน่นแฟ้น เป็นประโยชน์ในการพัฒนางานสหกรณ์ของทั้ง 2 ประเทศ ACCU ได้เริ่มโครงการแลกเปลี่ยนผู้นำสหกรณ์ระหว่าง 2 ประเทศ ตั้งแต่ปี 2534 ซึ่งชุมนุมสหกรณ์ออมทรัพย์ฯ ได้รับประโยชน์และมีส่วนร่วมในโครงการนี้ตลอดมา คือ

(1) ดือนรับการเยี่ยมของผู้นำสหกรณ์ Rural Credit Cooperatives (RCC) จาก Agricultural Bank of China (ABC) สาธารณรัฐประชาชนจีนจำนวน 10 คน นำโดย Mr.Sun Shang Bin, General Manager, Rural Credit Cooperative Management Department เมื่อวันที่ 11 กุมภาพันธ์ 2534 รวมทั้งเยี่ยมชมกิจการสหกรณ์ออมทรัพย์ครุฑนครปฐม จำกัด ในวันเดียวกันด้วย

(2) กรรมการ และผู้จัดการของชุมนุมสหกรณ์ออมทรัพย์ฯ รวม 4 คน ได้ร่วมกับคณะผู้นำ

สหกรณ์ประเทศไทย จำนวน 10 คน ไปเยี่ยมชมกิจการ Agricultural Bank of China (ABC) และ Rural Credit Cooperative (RCC) ที่ประเทศสาธารณรัฐประชาชนจีน ระหว่างวันที่ 16 - 25 กรกฎาคม 2534 ได้ศึกษาระบบสหกรณ์ชนบทในมณฑล Beijing, Taiyuan และ Xian

(3) ต้อนรับการเยี่ยมของผู้นำสหกรณ์ RCC/ABC Shanghai Branch จำนวน 4 คน นำโดย Yan Qi Fen, Vice President of ABC Shanghai Branch เมื่อวันที่ 16 ธันวาคม 2534 และผู้นำสหกรณ์คณะนี้ได้เข้าเยี่ยมชมกิจการสหกรณ์ออมทรัพย์ครูเชียงใหม่ จำกัด ในวันที่ 20 ธันวาคม 2534 ด้วย

#### 10.4 การเข้าร่วมประชุมระหว่างชาติ

ชุมนุมสหกรณ์ออมทรัพย์แห่งประเทศไทย จำกัด ได้ส่งผู้แทนเข้าร่วมประชุมใหญ่สามัญ ครั้งที่ 10 และร่วมงานเฉลิมฉลอง 20 ปี ของ Asian Confederation of Credit Unions ที่กรุง Seoul สาธารณรัฐเกาหลี ระหว่างวันที่ 5 - 8 กันยายน 2534 โดยมี พล.ต.ท.เฉลิม โรจนประดิษฐ์ รองประธานกรรมการเป็นผู้แทน นายเสกสรร ศุภแสง กรรมการ และนายทวีศักดิ์ กรีทานันท์ ผู้จัดการ เข้าร่วมประชุมด้วย

#### 10.5 ต้อนรับการเยี่ยมชมกิจการ

นอกจากผู้นำสหกรณ์และองค์การสหกรณ์ต่างประเทศได้เข้าเยี่ยมชมกิจการตามโครงการแลกเปลี่ยนแล้ว ชุมนุมสหกรณ์ออมทรัพย์ฯ และสหกรณ์ออมทรัพย์สมาชิก ได้มีโอกาสต้อนรับการเยี่ยมชมกิจการ ดังนี้

(1) ในการจัดสัมมนา Chief Executive Officer (CEO) ที่พัทยาระหว่างวันที่ 1 - 6 เมษายน 2534 ซึ่งชุมนุมสหกรณ์ฯ ร่วมเป็นเจ้าของด้วยนั้น สหกรณ์ออมทรัพย์ครูระยอง จำกัด ได้ร่วมต้อนรับการศึกษาดูงานของ CEO รวมทั้งผู้แทนจาก World Council of Credit Unions (WOCCU) และ Canadian cooperative Association (CCA) จำนวน 35 คน เมื่อวันที่ 4 เมษายน 2534

(2) สหกรณ์ออมทรัพย์ครูอุดรธานี จำกัด และสหกรณ์ออมทรัพย์ครูหนองคาย จำกัด ได้ต้อนรับการศึกษาดูงานของผู้นำสหกรณ์จากสาธารณรัฐประชาธิปไตยประชาชนลาว เมื่อวันที่ 16 และ 20 เมษายน 2534 ตามลำดับ

(3) ต้อนรับการเยี่ยมชมกิจการชุมนุมสหกรณ์ออมทรัพย์ฯ ของคณะกรรมการและผู้นำสหกรณ์จาก Credit Union League of Republic of China (CULROC) จำนวน 40 คน นำโดย Mr.Chuang Chin - Seng, President เมื่อวันที่ 12 พฤศจิกายน 2534 ได้แลกเปลี่ยนความคิดเห็นในการบริหารชุมนุมสหกรณ์ฯ และได้ปรึกษาการร่วมโครงการแลกเปลี่ยนเจ้าหน้าที่ระหว่าง 2 ชุมนุมสหกรณ์ฯ

#### 10.6 การติดต่อกับต่างประเทศเพื่อพัฒนาบริการคุ้มครองหนี้และเงินออมทรัพย์

ด้วยความมุ่งหวังในการอำนวยความสะดวกแก่สหกรณ์สมาชิกในการให้บริการคุ้มครองหนี้ และเงินออมทรัพย์ (Loan Protection and Life Savings : LP/LS) ที่ได้มีความพยายามที่จะจัดขึ้นตั้งแต่ระยะแรกที่เริ่มตั้งชุมนุมสหกรณ์ฯ และตามวัตถุประสงค์ที่กำหนดในข้อบังคับให้เป็นผลสำเร็จ เพื่อให้ประโยชน์ของสมาชิกและความมั่นคงของสหกรณ์ออมทรัพย์ ชุมนุมสหกรณ์ฯ ได้ปรึกษาแลกเปลี่ยนความคิดเห็นกับผู้บริหารระดับสูงของ CUNA MUTUAL Insurance Group คือ Mr.Armando Teran, Senior Vice President, International Department และ Mr.John F.Sullivan, Senior Vice President Marketing International ในระหว่างที่ทั้ง 2 คน แวะเยี่ยมชุมนุมสหกรณ์ฯ เมื่อวันที่ 11 กันยายน

2533

วันที่ 14 พฤศจิกายน 2533 Mr.Andrew So, International Vice President, Asia and Africa Office ได้มาให้คำแนะนำแนวทางการให้ความร่วมมือของ CUNA MUTUAL Insurance Society รวมทั้งให้ความร่วมมือในการสัมมนากรรมการของชุมนุมสหกรณ์ฯ ในเรื่องบริการ LP/LS

วันที่ 12 มกราคม 2534 ประชุมสัมมนากรรมการชุมนุมสหกรณ์ออมทรัพย์ฯ เพื่อพิจารณาผู้ทางในการร่วมกับ CUNA MUTUAL Insurance Society จัดบริการ LP/LS ขึ้นในชุมนุมสหกรณ์ฯ โดย Mr. Andrew So เข้าร่วมเป็นวิทยากร

เมษายน 2534 CUNA MUTUAL Insurance Society ส่งร่างข้อตกลง Loan Protection and Life Savings Quota Share Agreement มาให้คณะกรรมการชุมนุมสหกรณ์ฯ พิจารณา

วันที่ 18 พฤษภาคม 2534 คณะกรรมการได้เสนอที่ประชุมใหญ่พิจารณารับหลักการในการทำข้อตกลง Quota Share Agreement กับ CUNA MATUAL Insurance Society

วันที่ 15 ธันวาคม 2534 ได้ลงนามในข้อตกลง Loan Protection and Life Savings Quota Share Agreement ระหว่าง CUNA MUTUAL Insurance Society กับชุมนุมสหกรณ์ออมทรัพย์ฯ ต่อหน้าที่ประชุมใหญ่วิสามัญครั้งที่ 1/2534

ชุมนุมสหกรณ์ฯ ได้ดำเนินการต่อมา โดยจัดประชุมสัมมนาการจัดสวัสดิการในสหกรณ์ออมทรัพย์ที่จังหวัดเชียงใหม่ เมื่อวันที่ 22 - 23 มกราคม 2535 โดยมีเรื่อง LP/LS เป็นหัวข้อสัมมนาที่สำคัญ

## 11. บริการอื่น ๆ

**11.1 การให้ทุนส่งเสริมการศึกษา** ชุมนุมสหกรณ์ออมทรัพย์แห่งประเทศไทย จำกัด ได้จัดสรรทุนส่งเสริมการศึกษา ปี 2535 โดยใช้ทุนจากดอกผลทุนกลาง 48,000 บาท และทุนการศึกษาและสาธารณประโยชน์ 107,625 บาท รวม 155,625 บาท เป็นทุนส่งเสริมการศึกษา ดังนี้

ก. เป็นทุนการศึกษาแก่เยาวชนที่เรียนดีแต่ขาดแคลน โดยร่วมกับมูลนิธิร่วมจิตต์น้อมเกล้าฯ เพื่อเยาวชน ในพระบรมราชินูปถัมภ์ ประกอบด้วยทุนระดับประถมศึกษา 5 ทุน ๆ ละ 1,200 บาท เป็นเงิน 6,000 บาท และทุนระดับมัธยมศึกษา 5 ทุน ๆ ละ 2,000 บาท เป็นเงิน 10,000 บาท รวมทั้งสิ้น 16,000 บาท เยาวชนที่ได้รับการคัดเลือกให้ได้รับทุนให้เป็นไปตามหลักเกณฑ์และการคัดเลือกของมูลนิธิร่วมจิตต์น้อมเกล้าฯ เพื่อเยาวชน ในพระบรมราชินูปถัมภ์

ข. เป็นทุนสนับสนุนโครงการของโรงเรียนประถมศึกษา การจัดสรรทุนสนับสนุนโครงการของโรงเรียนประถมศึกษา สำหรับปี 2535 ได้คัดเลือกจากโครงการที่เสนอขอทุนทั้งสิ้น 71 โครงการ โดยพิจารณาให้มีการกระจายไปยังจังหวัดต่าง ๆ เพื่อความทั่วถึง รวมทั้งพิจารณาจากสภาพท้องถิ่น ประโยชน์ที่นักเรียนและท้องถิ่นจะได้รับ และความชัดเจนของโครงการที่เสนอขอ มีโครงการที่ได้รับการคัดเลือกให้ได้รับทุนรวม 14 โครงการ จำนวนเงิน 139,625 บาท คือ

สหกรณ์ที่เสนอขอ	โรงเรียนที่ได้รับทุน	ประเภทของโครงการ	จำนวนเงิน (บาท)
1. สอ.ครูประจวบคีรีขันธ์ จำกัด	ร.ร.บ้านมรสวบ อ.บางสะพาน จ.ประจวบคีรีขันธ์	น้ำสะอาด	10,000
2. สอ.ครูสระบุรี จำกัด	ร.ร.เทศบาล 3 วัดสมิตรมงคล ตั้งตรงจิตร 6 อ.หนองแค จ.สระบุรี	น้ำสะอาด	10,000
3. สอ.ครูนครปฐม จำกัด	ร.ร.บ้านรางปลาหมอ อ.บางแล่น จ.นครปฐม	น้ำสะอาด	10,000
4. สอ.ครูนครพนม จำกัด	ร.ร.บ้านนาเข อ.บ้านแพง จ.นครพนม	อาหารกลางวัน	10,000
5. สอ.ครูตราด จำกัด	ร.ร.บ้านธรรมชาติล่าง อ.แหลมงอบ จ.ตราด	อาหารกลางวัน	10,000
6. สอ.ตำรวจตระเวนชายแดน ค่ายศรีนครินทร์ทรา จำกัด	ร.ร.ตำรวจตระเวนชายแดน บ้านท่าข้าม อ.ชะอวด จ.นครศรีธรรมราช	อาหารกลางวัน	10,000
7. สอ.ครูลพบุรี จำกัด	ร.ร.ชอย 21 สาย 3 ขวา จ.ลพบุรี	อาหารกลางวัน	10,000
8. สอ.ครูขอนแก่น จำกัด	ร.ร.บ้านโคกสูงสะอาด อ.เขาสวนกวาง จ.ขอนแก่น	อาหารกลางวัน	10,000
9. สอ.สาธารณสุขยโสธร จำกัด	ร.ร.บ้านเหล่าน้อย อ.ค้อวัง จ.ยโสธร	อาหารกลางวัน	10,000
10. สอ.ตำรวจตระเวนชายแดน ที่ 31 จำกัด	ร.ร.ตำรวจตระเวนชายแดน บ้านใหม่รักไทย อ.ชาติตระการ จ.พิษณุโลก	อาหารกลางวัน	9,625
11. สอ.ครูกำแพงเพชร จำกัด	ร.ร.บ้านห้วยน้ำใส อ.พรานกระต่าย จ.กำแพงเพชร	อาหารกลางวัน	10,000
12. สอ.สาธารณสุขบุรีรัมย์ จำกัด	ร.ร.บ้านโคกยาง อ.นางรอง จ.บุรีรัมย์	ห้องสมุด	10,000
13. สอ.ครูเพชรบูรณ์ จำกัด	ร.ร.บ้านซับสีทอง อ.ชนแดน จ.เพชรบูรณ์	ห้องสมุด	10,000
14. สอ.ครูตรัง จำกัด	ร.ร.บ้านหนองบัว กิ่งอำเภอรัษฎา จ.ตรัง	โครงการพิเศษ	10,000

(สอ.หมายถึง สหกรณ์ออมทรัพย์)

### 11.2 การร่วมมือกับส่วนราชการและหน่วยงานทางสหกรณ์

- (1) ร่วมมือกับสำนักนายทะเบียนสหกรณ์ กระทรวงเกษตรและสหกรณ์ แต่งตั้งกรรมการเข้าร่วมเป็นคณะกรรมการร่างข้อบังคับใหม่
- (2) ร่วมมือกับสันนิบาตสหกรณ์แห่งประเทศไทย แต่งตั้งกรรมการเข้าร่วมเป็นกรรมการพิจารณา พ.ร.บ. สหกรณ์แก้ไขเพิ่มเติม เพื่อเสนอแก้ไขต่อสภานิติบัญญัติแห่งชาติ

### 11.3 การควบคุมดูแลกองทุนพิทักษ์สิทธิอันชอบธรรมของขบวนการสหกรณ์

เมื่อคราวที่ขบวนการสหกรณ์ออมทรัพย์ทั่วประเทศ นำโดยชุมนุมสหกรณ์ออมทรัพย์แห่งประเทศไทย จำกัด และสหกรณ์ออมทรัพย์สหภาพแรงงานการไฟฟ้านครหลวง จำกัด เรียกร้องขอความเป็นธรรมในการยกเว้นภาษีดอกเบียเงินฝากสหกรณ์ สำหรับเงินฝากที่ไม่เกินสองแสนบาท เช่นเดียวกับที่รัฐบาลยกเว้นให้แก่ผู้ฝากในสถาบันการเงินอื่น ในระหว่างปี 2532 - 2533 นั้น ได้มีสหกรณ์ออมทรัพย์ 73 สหกรณ์ บริจาคเงินสำหรับใช้จ่ายเป็นจำนวนทั้งสิ้น 113,200 บาท เมื่อสิ้นสุดการเรียกร้องคณะกรรมการประสานงานขบวนการสหกรณ์มีมติให้นำเงินที่เหลือจัดเป็นกองทุน เรียกว่ากองทุนพิทักษ์สิทธิอันชอบธรรมของขบวนการสหกรณ์ โดยให้ชุมนุมสหกรณ์ออมทรัพย์แห่งประเทศไทย จำกัด เป็นผู้ควบคุมดูแล และฝากไว้ที่ชุมนุมสหกรณ์ออมทรัพย์ฯ ธนาคารเงินของกองทุนฯ สรุปได้ดังนี้

คงเหลือยกมา (1 ม.ค.34)	75,156.85	บาท
ดอกเบียระหว่างปี	8,875.09	บาท
คงเหลือยกไป (31 ธ.ค.34)	84,031.94	บาท

ในโอกาสที่คณะกรรมการดำเนินการชุดที่ 19 ต้องสิ้นสุดตามวาระ ในวันที่ 16 พฤษภาคม 2535 นี้ ขอแสดงความขอบคุณอย่างยิ่งต่อสหกรณ์สมาชิกทั้งปวง ที่ได้ให้ความร่วมมือสนับสนุนการดำเนินงานของชุมนุมสหกรณ์ออมทรัพย์ฯ เป็นอย่างดี ขอขอบคุณท่านที่ปรึกษา ผู้ตรวจสอบกิจการ ในการช่วยเหลือให้ข้อเสนอแนะอันเป็นประโยชน์แก่การดำเนินงาน ขอขอบคุณส่วนราชการและหน่วยงานทางสหกรณ์ โดยเฉพาะกรมส่งเสริมสหกรณ์ กรมตรวจบัญชีสหกรณ์ สำนักนายทะเบียนสหกรณ์ สันนิบาตสหกรณ์แห่งประเทศไทย ชุมชนสหกรณ์เครดิตยูเนียนแห่งประเทศไทย จำกัด และสหพันธ์สหกรณ์ออมทรัพย์และเครดิตแห่งเอเชีย ในการให้ความร่วมมือเป็นอย่างดี ขอขอบคุณสหกรณ์ออมทรัพย์ที่ร่วมมือช่วยเหลือต้อนรับการดูงานของชาวต่างประเทศโดยสร้างความประทับใจให้ผู้มาเยี่ยมชมชมอย่างยิ่ง ขอขอบคุณและชมเชยเจ้าหน้าที่ทุกระดับของชุมนุมสหกรณ์ออมทรัพย์ฯ ในการปฏิบัติหน้าที่อย่างเข้มแข็ง ไม่เห็นแก่ความเหนื่อยยาก เป็นผลให้งานรุดหน้าสำเร็จลุล่วงด้วยความเรียบร้อยทุกด้าน

คณะกรรมการดำเนินการ

ชุดที่ 19 ปี 2534

## ตารางที่ 1 จำนวนสมาชิก

ปี	จำนวนสหกรณ์ ทั้งสิ้น (สหกรณ์)	จำนวนสมาชิก (สหกรณ์)	อัตราร้อยละ ทั้งสิ้นเทียบกับสหกรณ์	สมาชิกเพิ่ม (สหกรณ์)	ร้อยละ
2524	335	254	75.82	19	8.08
2525	380	284	74.74	30	11.81
2526	444	315	70.95	31	10.92
2527	477	348	72.95	33	10.48
2528	496	366	73.79	18	5.17
2529	516	386	74.81	20	5.46
2530	591	411	69.54	25	6.48
2531	639	432	67.61	21	5.11
2532	671	447	66.62	15	3.47
2533	694	472	68.01	25	5.59
2534	717	485	67.64	13	2.75

## ตารางที่ 2 จำนวนสหกรณ์สมาชิกจำแนกตามลักษณะหน่วยงาน

หน่วยงาน	2528		2529		2530		2531		2532		2533		2534	
	ทั้ง หมด	เป็น สมาชิก	ทั้ง หมด	เป็น สมาชิก	ทั้ง หมด	เป็น สมาชิก	ทั้ง หมด	เป็น สมาชิก	ทั้ง หมด	เป็น สมาชิก	ทั้ง หมด	เป็น สมาชิก	ทั้ง หมด	เป็น สมาชิก
กระทรวง ทบวง กรม	59	52	64	56	68	56	72	59	77	62	79	70	80	72
ครู	80	76	80	78	81	78	82	79	84	80	86	80	89	80
ตำรวจ	104	85	105	89	108	91	116	94	117	96	119	97	120	99
ทหาร	59	16	63	15	111	24	124	30	131	33	136	37	139	39
วิทยาลัย, มหาวิทยาลัย	21	18	21	19	22	19	23	20	23	20	23	20	24	20
แพทย์, สาธารณสุข	69	52	73	56	81	58	88	61	93	63	100	69	106	71
บริษัท, ห้างหุ้นส่วน	54	30	60	35	64	42	73	45	81	47	83	51	87	54
รัฐวิสาหกิจ	35	29	35	27	38	32	42	32	44	33	45	35	46	35
ธนาคาร	4	3	4	3	5	3	5	3	5	3	5	3	5	3
อื่น ๆ	11	5	11	8	13	8	14	9	16	10	18	10	21	12
รวม	496	366	516	386	591	411	639	432	671	447	694	472	717	485

### ตารางที่ 3 ทุนเรือนหุ้น

#### อัตราเพิ่มของทุนเรือนหุ้นและการถือหุ้นเฉลี่ยต่อสหกรณ์

ปี	ทุนเรือนหุ้นชำระแล้ว (บาท)	เพิ่มขึ้น (บาท)	เพิ่มขึ้น ร้อยละ	จำนวน สมาชิก	เฉลี่ยต่อสมาชิก 1 สหกรณ์
2524	2,625,000.00	526,500.00	25.09	254	10,334.65
2525	3,107,000.00	482,000.00	18.36	284	10,940.14
2526	4,981,500.00	1,874,500.00	60.33	315	15,814.29
2527	6,529,500.00	1,548,000.00	31.07	348	18,762.93
2528	8,828,000.00	2,298,500.00	35.20	366	24,120.22
2529	12,444,000.00	3,616,000.00	40.96	386	32,238.34
2530	19,166,000.00	6,722,000.00	54.02	411	46,632.60
2531	26,863,000.00	7,697,000.00	40.16	432	62,182.87
2532	36,014,500.00	9,151,500.00	34.07	447	80,569.35
2533	46,272,000.00	10,257,500.00	28.48	472	98,033.90
2534	57,854,500.00	11,582,500.00	25.03	485	119,287.63



## ตารางที่ 4 เงินให้กู้แก่สมาชิก

ปี	คงเหลือ ต้นปี	ให้กู้ระหว่างปี		ชำระระหว่างปี	คงเหลือ สิ้นปี
		จำนวนสหกรณ์	จำนวนเงิน		
2524	9,940,000	14	9,100,000	8,705,000	10,335,000
2525	10,335,000	24	12,450,000	9,282,581	13,502,419
2526	13,502,419	25	16,350,000	8,915,586	20,936,833
2527	20,936,833	47	25,870,000	22,921,000	23,885,833
2528	23,885,833	48	52,280,000	40,990,003	35,175,830
2529	35,175,830	36	139,600,000	97,895,830	76,880,000
2530	76,880,000	38	157,100,000	138,943,333	95,036,666
2531	95,036,666	31	158,610,000	152,792,166	100,854,500
2532	100,854,500	47	375,060,000	201,000,000	274,914,500
2533	274,914,500	39	441,350,000	428,067,300	288,197,200
2534	288,197,200	50	680,200,000	466,511,400	501,885,800



## รายงานของผู้สอบบัญชี

เสนอ นายทะเบียนสหกรณ์

ข้าพเจ้าได้ตรวจสอบงบดุล ณ วันที่ 31 ธันวาคม 2534 งบกำไรขาดทุนและงบแสดงการเปลี่ยนแปลงฐานะการเงิน สำหรับปีสิ้นสุดวันเดียวกันของชุมนุมสหกรณ์ออมทรัพย์แห่งประเทศไทย จำกัด ตามระเบียบที่นายทะเบียนสหกรณ์กำหนดและตามมาตรฐานการสอบบัญชีที่รับรองทั่วไป ซึ่งรวมทั้งการทดสอบรายการบัญชีและวิธีการตรวจสอบอื่นที่เห็นว่าจำเป็นแล้ว

ข้าพเจ้าเห็นว่า งบการเงินข้างต้นนี้แสดงฐานะการเงิน ณ วันที่ 31 ธันวาคม 2534 ผลการดำเนินงานและการเปลี่ยนแปลงฐานะการเงินสำหรับปีสิ้นสุดวันเดียวกันของชุมนุมสหกรณ์ออมทรัพย์แห่งประเทศไทย จำกัด โดยถูกต้องตามที่ควร และได้ทำขึ้นตามหลักการบัญชีที่รับรองทั่วไป ซึ่งได้ถือปฏิบัติเช่นเดียวกับปีก่อน

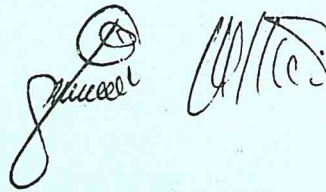

(นางสาวสุนันtha แจ่มแจ้ง)  
ผู้สอบบัญชี

กรมตรวจบัญชีสหกรณ์

31 มีนาคม 2535

# ชุมนุมสหกรณ์ออมทรัพย์แห่งประเทศไทย จำกัด

## งบดุล

ณ วันที่ 31 ธันวาคม 2534

สินทรัพย์	ปี 2534 (บาท)	ปี 2533 (บาท)
<b>สินทรัพย์หมุนเวียน</b>		
เงินสดและเงินฝากธนาคาร	25,596,347.85	46,509,658.24
เงินลงทุนชั่วคราว	418,000,000.00	0.00
ลูกหนี้		
การค้า	460,798.85	546,288.70
เงินกู้	501,885,800.00	288,197,200.00
อื่น ๆ	169,900.00	146,200.00
รวมลูกหนี้	502,516,498.85	288,889,688.70
ดอกเบี้ยเงินให้กู้ค้างรับ	800,490.40	339,299.72
ดอกเบี้ยเงินลงทุนค้างรับ	6,416,287.67	0.00
ค่าตรวจสอบกิจการค้างรับ	300,026.98	334,585.90
สินค้าคงเหลือ	220,825.83	239,359.31
สินทรัพย์หมุนเวียนอื่น	19,985.58	13,796.40
<b>รวมสินทรัพย์หมุนเวียน</b>	<b>953,870,463.16</b>	<b>336,326,388.27</b>
<b>สินทรัพย์ถาวร (สุทธิ)</b>		
สำนักงาน	1,173,576.99	1,269,393.62
ที่ดินและอาคารระหว่างต่อเติม	14,100,000.00	0.00
เครื่องใช้สำนักงาน	328,949.17	128,256.25
<b>รวมสินทรัพย์ถาวร</b>	<b>15,602,526.16</b>	<b>1,397,649.87</b>
<b>สินทรัพย์อื่น</b>		
เครื่องตกแต่งสำนักงานรอตัดจ่าย	17,619.17	27,827.58
เงินประกันการใช้โทรศัพท์	9,000.00	9,000.00
พันธบัตรองค์การโทรศัพท์	45,000.00	45,000.00
พันธบัตรรัฐบาล	12,000.00	12,000.00
เงินมัดจำ	1,000.00	0.00
<b>รวมสินทรัพย์อื่น</b>	<b>84,619.17</b>	<b>93,827.58</b>
<b>รวมสินทรัพย์</b>	<b>969,557,608.49</b>	<b>337,817,865.72</b>

	ปี 2534 (บาท)	ปี 2533 (บาท)
<b>หนี้สินและทุนของสหกรณ์</b>		
<b>หนี้สินหมุนเวียน</b>		
เงินเบิกเกินบัญชีธนาคาร	158,474.65	165.55
เจ้าหนี้เงินกู้	0.00	4,000,000.00
เจ้าหนี้การค้า	637,422.40	756,819.30
ตัวสัญญาใช้เงิน	864,678,365.95	256,097,876.08
เงินรับฝาก	403,428.10	388,028.65
ดอกเบี้ยค้างจ่าย	12,154,815.09	4,461,691.66
เจ้าหนี้ค่าเครื่องโทรสาร (FAX)	0.00	27,000.00
หนี้สินหมุนเวียนอื่น	1,400,755.86	696,459.68
<b>รวมหนี้สินหมุนเวียน</b>	<b>879,433,262.05</b>	<b>266,428,040.92</b>
<b>หนี้สินอื่น</b>	<b>649,142.01</b>	<b>714,579.42</b>
<b>รวมหนี้สิน</b>	<b>880,082,404.06</b>	<b>267,142,620.34</b>
<b>ทุนของสหกรณ์</b>		
ทุนเรือนหุ้น มูลค่าหุ้นละ 500 บาท		
หุ้นที่สหกรณ์ออก 115,709 หุ้น		
หุ้นที่ชำระเต็มมูลค่าแล้ว	57,854,500.00	46,272,000.00
เงินสำรอง	12,971,860.91	8,846,739.92
ทุนสะสมตามข้อบังคับ ระเบียบและอื่น ๆ	4,333,224.92	3,551,414.32
กองทุนกลาง	685,551.99	644,522.32
กำไรสุทธิประจำปี 2534	13,630,066.61	11,360,568.82
<b>รวมทุนของสหกรณ์</b>	<b>89,475,204.43</b>	<b>70,675,245.38</b>
<b>รวมหนี้สินและทุนของสหกรณ์</b>	<b>969,557,608.49</b>	<b>337,817,865.72</b>

## หมายเหตุประกอบงบการเงิน

### 1. สรุปนโยบายบัญชีที่สำคัญ

- สหกรณ์คำนวณยอดดำเนินงานตามหลักเกณฑ์ที่พึงรับพึงจ่าย
- สินค้าคงเหลือตีราคาในราคาทุนหรือราคาตลาดแล้วแต่ราคาใดจะต่ำกว่า และถือตามเกณฑ์สินค้าที่เข้าก่อนจ่ายออกไปก่อน
- ค่าเสื่อมราคาสินทรัพย์ถาวรคำนวณโดยวิธีเส้นตรงในอัตราที่กำหนดไว้ในระเบียบกรมตรวจบัญชีสหกรณ์ ว่าด้วยการบัญชีของสหกรณ์ พ.ศ. 2531
- การได้มาซึ่งทรัพย์สินโดยใช้เงินกองทุนพัฒนาทางวิชาการ ใช้วิธีการบันทึกไว้ในทะเบียนสินทรัพย์แต่ไม่แสดงข้อมูลในงบการเงิน มูลค่าทรัพย์สินหักจากเงินกองทุนโดยตรง และไม่คำนวณค่าเสื่อมราคา
- ค่าซ่อมแซม ค่าซ่อมบำรุง รวมทั้งการซื้อมาเปลี่ยนแทน สำหรับสินทรัพย์รายการย่อย ๆ ถือเป็นค่าใช้จ่ายหักจากรายได้ ส่วนค่าปรับปรุงหรือตกแต่งให้ดีขึ้น ถือเป็นสินทรัพย์รอการตัดบัญชี ในอัตราร้อยละ 20 ต่อปี

2. ชุมนุมสหกรณ์ฯ ได้จัดซื้อที่ดินพร้อมอาคารสำนักงานจำนวน 3 คุหา ราคา 14,100,000 บาท ที่ถนนวงศ์สว่าง เขตบางซื่อ ซึ่งโอนกรรมสิทธิ์แล้วและอยู่ระหว่างปรับปรุงต่อเติมเพื่อใช้เป็นสำนักงานใหม่ การดำเนินการดังกล่าวยังไม่เสร็จสิ้น จึงยังไม่ได้แยกราคาที่ดินกับราคาอาคารไว้

3. เงินรับฝากจำนวน 403,428.10 บาท ประกอบด้วยเงินรับฝากออมทรัพย์จำนวน 28,007.86 บาท กองทุนพิทักษ์สิทธิอันชอบธรรมของขบวนการสหกรณ์ 84,031.94 บาท และเงินกองทุนพัฒนาทางวิชาการ จำนวน 291,388.30 บาท ซึ่งสะสมจากเงินรายได้สุทธิจากการจัดประชุมสัมมนาทางวิชาการนำฝากไว้กับชุมนุมสหกรณ์ฯ ตามระเบียบของชุมนุมสหกรณ์ฯ ว่าด้วยกองทุนพัฒนาทางวิชาการ พ.ศ. 2529



(รศ.ดร. สวัสดิ์ แสงบางปลา)

ประธานกรรมการ

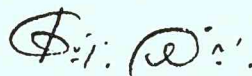

(นายไกรแสง สุขชัย)

เลขานุการ

วันที่ 31 มีนาคม 2535

ชุมนุมสหกรณ์ออมทรัพย์แห่งประเทศไทย จำกัด  
งบกำไรขาดทุน  
สำหรับปี สิ้นสุดวันที่ 31 ธันวาคม 2534

	ปี 2534 (บาท)		ปี 2533 (บาท)	
	จำนวนเงิน	%	จำนวนเงิน	%
<b>รายการย่อรายได้และค่าใช้จ่าย</b>				
<b>รายได้</b>				
ดอกเบี้ยรับจากเงินให้สมาชิกกู้	53,590,479.35	78.09	40,969,496.65	89.37
ดอกเบี้ยรับจากเงินลงทุน (รายละเอียด)	12,131,930.13	17.68	2,761,812.10	6.03
กำไรขั้นต้นจากการจำหน่ายแบบพิมพ์	827,804.98	1.20	745,824.49	1.63
ค่าบริการตรวจสอบกิจการ	1,033,554.83	1.51	926,261.35	2.02
รายได้อื่น ๆ (ดูรายละเอียด)	1,043,931.66	1.52	437,758.37	0.95
<b>รวมรายได้</b>	<b>68,627,700.95</b>	<b>100.00</b>	<b>45,841,152.96</b>	<b>100.00</b>

	ปี 2534 (บาท)		ปี 2533 (บาท)	
	จำนวนเงิน	%	จำนวนเงิน	%
<b>ค่าใช้จ่าย</b>				
ดอกเบี้ยจ่าย	50,886,286.91	74.15	30,951,953.67	67.52
เงินเดือน	1,682,421.64	2.45	1,520,463.34	3.32
เบี้ยประชุมกรรมการ	111,900.00	0.16	96,400.00	0.21
ค่าเบี้ยเลี้ยงพาหนะ	488,597.00	0.71	389,321.60	0.85
ค่ารับรอง	103,782.00	0.15	91,482.75	0.20
บำเหน็จเจ้าหน้าที่	7,616.66	0.01	186,050.00	0.41
ค่าเครื่องเขียนแบบพิมพ์	132,368.50	0.19	264,792.50	0.58
ค่าตกแต่งสำนักงานตัดจ่าย	10,208.41	0.01	14,836.77	0.03
ของใช้สำนักงาน	21,174.25	0.03	22,119.00	0.06
ค่าซ่อมแซมทรัพย์สิน	95,332.00	0.15	98,465.00	0.21
ค่าเบี้ยประกันภัย	34,051.57	0.05	29,757.10	0.06
ค่าธรรมเนียมธนาคาร	55,974.28	0.08	51,162.40	0.11
ค่าธรรมเนียมไปรษณีย์	51,513.25	0.08	46,402.25	0.10
ค่าใช้จ่ายในการขาย	23,780.00	0.04	20,691.00	0.05
ค่าตรวจสอบกิจการ	36,000.00	0.05	30,000.00	0.07
ค่าใช้จ่ายโครงการให้การศึกษ				
อบรมสหกรณ์สมาชิก	136,630.00	0.20	92,830.00	0.20
ค่าไฟฟ้า	77,632.55	0.11	75,297.26	0.16
ค่าโทรศัพท์	104,996.50	0.15	90,911.00	0.20
ค่าน้ำประปา	2,864.00	0.01	1,752.00	0.00
ค่าใช้จ่ายประชุมใหญ่	241,112.50	0.35	129,424.00	0.28
ค่าอาหารทำอาหารนอกเวลา	42,100.00	0.06	35,300.00	0.08
ค่าเสื่อมราคาสินทรัพย์ถาวร	145,579.71	0.21	154,615.87	0.34
ค่าใช้จ่ายทั่วไป	86,738.87	0.13	86,556.63	0.18
ค่าใช้จ่ายในการจำหน่าย				
ตั๋วสัญญาใช้เงิน	119,860.75	0.18	0.00	0.00
ค่าใช้จ่ายโครงการวิเทศสัมพันธ์	11,855.00	0.02	0.00	0.00
ค่าใช้จ่ายโครงการประชาสัมพันธ์	166,414.00	0.24	0.00	0.00
เงินสมทบกองทุนประกันสังคม	20,843.99	0.03	0.00	0.00
ค่าปรับปรุงซอฟต์แวร์	100,000.00	0.14	0.00	0.00
<b>รวมค่าใช้จ่าย</b>	<b>54,997,634.34</b>	<b>80.14</b>	<b>34,480,584.14</b>	<b>75.22</b>
<b>กำไรสุทธิประจำปี</b>	<b>13,630,066.61</b>	<b>19.86</b>	<b>11,360,568.82</b>	<b>24.78</b>



**ชุมนุมสหกรณ์ออมทรัพย์แห่งประเทศไทย จำกัด**  
**งบแสดงการเปลี่ยนแปลงฐานะการเงิน**  
**สำหรับปี สิ้นสุดวันที่ 31 ธันวาคม 2534**

ปี 2534 (บาท)

**แหล่งที่มาของเงินทุน**

จากการดำเนินงาน	
กำไรสุทธิประจำปี	13,630,066.61
ค่าเสื่อมราคา	145,579.71
ค่าตกแต่งสำนักงานตัดจ่าย	10,208.41
โอนเงินปันผลเฉลี่ยคืนเข้าเงินสำรอง	8,129.17
การเพิ่มหุ้น	11,621,000.00
ทุนส่งเสริมสวัสดิการพนักงานเพิ่ม	20,814.60
กองทุนกลางเพิ่ม	41,029.67
<b>รวมแหล่งที่มาของเงินทุน</b>	<b>25,476,828.17</b>

**ทางใช้เงินทุน**

ซื้อสินทรัพย์ถาวร	14,350,456.00
สินทรัพย์อื่นเพิ่ม	1,000.00
หนี้สินอื่นลดลง	65,437.41
จ่ายคืนค่าหุ้น	38,500.00
จัดสรรกำไร	
ค่าบำรุงสันนิบาตสหกรณ์แห่งประเทศไทย	10,000.00
เงินปันผล	5,393,577.00
เงินโบนัส	840,000.00
จ่ายทุนศึกษาอบรม	239,004.00
<b>รวมทางใช้เงินทุน</b>	<b>20,937,974.41</b>

**ทุนหมุนเวียนสุทธิเพิ่มขึ้น**

**4,538,853.76**

## รายละเอียดประกอบงบการเงิน

## รายละเอียดรายได้อื่น

	ปี 2534 (บาท)		ปี 2533 (บาท)	
	จำนวนเงิน	%	จำนวนเงิน	%
ดอกเบี้ยเงินฝากธนาคาร	1,037,836.66	1.51	425,055.34	0.93
ค่าธรรมเนียมแรกเข้า	4,200.00	0.01	7,200.00	0.01
รายได้เบ็ดเตล็ด	1,895.00	0.00	5,503.03	0.01
	<b>1,043,931.66</b>	<b>1.52</b>	<b>437,758.37</b>	<b>0.95</b>

## ชุมนุมสหกรณ์ออมทรัพย์แห่งประเทศไทย จำกัด

## งบต้นทุนขายแบบพิมพ์

สำหรับปี สิ้นสุดวันที่ 31 ธันวาคม 2534

	ปี 2534 (บาท)	ปี 2533 (บาท)
แบบพิมพ์คงเหลือต้นปี	239,359.31	105,779.87
บวก ซื้อแบบพิมพ์ระหว่างปี	4,027,717.85	4,286,114.50
รวม	4,267,077.16	4,391,894.37
หัก แบบพิมพ์คงเหลือปลายปี	220,825.83	239,359.31
ต้นทุนขายแบบพิมพ์	<b>4,046,251.33</b>	<b>4,152,535.06</b>

## ชุมนุมสหกรณ์ออมทรัพย์แห่งประเทศไทย จำกัด

## งบกำไรขาดทุน (แผนกจำหน่ายแบบพิมพ์)

สำหรับปี สิ้นสุดวันที่ 31 ธันวาคม 2534

	ปี 2534 (บาท)		ปี 2533 (บาท)	
	จำนวนเงิน	%	จำนวนเงิน	%
ขายแบบพิมพ์	5,279,046.90	100.00	5,033,872.50	100.00
หัก ส่วนลดจ่าย	404,990.59	7.67	135,512.95	2.69
ขายแบบพิมพ์สุทธิ	4,874,056.31	92.33	4,898,359.55	97.31
หัก ต้นทุนขายแบบพิมพ์	4,046,251.33	76.65	4,152,535.06	82.49
กำไรขั้นต้นจากการขายแบบพิมพ์	827,804.98	15.68	745,824.49	14.82

# สารบัญ

พระบรมราชาธิวาท	1
สารของประธานกรรมการดำเนินการ	3
จุดเด่นในรอบปี 2534	4
ที่ปรึกษาคณะกรรมการดำเนินการ, ผู้ตรวจสอบกิจการ	7
คณะกรรมการดำเนินการ ชุดที่ 19 ปี 2534	8
เจ้าหน้าที่	10
กิจกรรม	11
รายงานกิจการประจำปี 2534	15
รายงานของผู้สอบบัญชี	33
การประชุมใหญ่สามัญประจำปี 2535	43
ภาคผนวก 1	83
ภาคผนวก 2	91
ภาคผนวก 3	95
ภาคผนวก 4	97
ภาคผนวก 5	103
ภาคผนวก 6	113

TABLE OF CONTENTS

i	LIST OF FIGURES
ii	LIST OF TABLES
iii	ACKNOWLEDGEMENTS
iv	DECLARATION
v	ABSTRACT
vi	CHAPTER I: INTRODUCTION
vii	CHAPTER II: LITERATURE REVIEW
viii	CHAPTER III: METHODOLOGY
ix	CHAPTER IV: DATA ANALYSIS AND DISCUSSION
x	CHAPTER V: CONCLUSION AND RECOMMENDATION
xi	REFERENCES
xii	APPENDICES
xiii	BIODATA
xiv	BIODATA
xv	BIODATA
xvi	BIODATA
xvii	BIODATA
xviii	BIODATA

### องค์การ วิทยาลัยนานาชาติ มหาวิทยาลัยพระจอมเกล้า

## คำสั่ง มหาวิทยาลัยพระจอมเกล้าพระนครเหนือ ๒๕๓๕

### เรื่อง แต่งตั้งให้

๑. นายวิชาญ วัฒนศิริ	๑ ปี	๑
๒. นายวิชาญ วัฒนศิริ	๑ ปี	๑
๓. นายวิชาญ วัฒนศิริ	๑ ปี	๑
๔. นายวิชาญ วัฒนศิริ	๑ ปี	๑
๕. นายวิชาญ วัฒนศิริ	๑ ปี	๑
๖. นายวิชาญ วัฒนศิริ	๑ ปี	๑
๗. นายวิชาญ วัฒนศิริ	๑ ปี	๑
๘. นายวิชาญ วัฒนศิริ	๑ ปี	๑
๙. นายวิชาญ วัฒนศิริ	๑ ปี	๑
๑๐. นายวิชาญ วัฒนศิริ	๑ ปี	๑
๑๑. นายวิชาญ วัฒนศิริ	๑ ปี	๑
๑๒. นายวิชาญ วัฒนศิริ	๑ ปี	๑
๑๓. นายวิชาญ วัฒนศิริ	๑ ปี	๑
๑๔. นายวิชาญ วัฒนศิริ	๑ ปี	๑
๑๕. นายวิชาญ วัฒนศิริ	๑ ปี	๑
๑๖. นายวิชาญ วัฒนศิริ	๑ ปี	๑
๑๗. นายวิชาญ วัฒนศิริ	๑ ปี	๑
๑๘. นายวิชาญ วัฒนศิริ	๑ ปี	๑
๑๙. นายวิชาญ วัฒนศิริ	๑ ปี	๑
๒๐. นายวิชาญ วัฒนศิริ	๑ ปี	๑

## การประชุมใหญ่สามัญประจำปี 2535

# การประชุมใหญ่สามัญประจำปี 2535

## ชุมนุมสหกรณ์ออมทรัพย์แห่งประเทศไทย จำกัด

### ระเบียบวาระ

- วาระที่ 1 เรื่องที่ประธานแจ้งให้ทราบ
- วาระที่ 2 รับทราบการรับรองรายงานการประชุมใหญ่สามัญครั้งที่ 1/2534  
(เอกสารประกอบหน้า 45)
- วาระที่ 3 รับทราบการรับสมาชิกเข้าใหม่และการออกจากสมาชิก ปี 2534  
(เอกสารประกอบหน้า 55)
- วาระที่ 4 รับทราบรายงานกิจการประจำปี 2534  
(เอกสารประกอบหน้า 16)
- วาระที่ 5 พิจารณานอมนัดบังคับประจำปี 2534 (เอกสารประกอบหน้า 33)
- วาระที่ 6 พิจารณาจัดสรรกำไรสุทธิประจำปี 2534 (เอกสารประกอบหน้า 57)
- วาระที่ 7 พิจารณากำหนดวงเงินกู้ยืมหรือค้ำประกันประจำปี 2535  
(เอกสารประกอบหน้า 59)
- วาระที่ 8 พิจารณานอมนัดแผนงานและงบประมาณประจำปี 2535  
(เอกสารประกอบหน้า 61)
- วาระที่ 9 การเลือกตั้งกรรมการดำเนินการ (เอกสารประกอบหน้า 81)
- วาระที่ 10 อื่น ๆ



# ชุมนุมสหกรณ์ออมทรัพย์แห่งประเทศไทย จำกัด

อาคารสหกรณ์เคหสถานกรุงเทพฯ ชั้น 6

เลขที่ 1131/50-54 ถนนนครไชยศรี

(หลังสถานีรถไฟสามเสน) เขตดุสิต กรุงเทพมหานคร 10300

โทรศัพท์ 241-5227, 241-5215, 243-0885

ที่ ๑.6/2535

10 มีนาคม 2535

เรื่อง การรับรองรายงานการประชุมใหญ่วิสามัญปี 2534

เรียน กรรมการผู้แทนสหกรณ์ออมทรัพย์สมาชิกทุกสหกรณ์

สิ่งที่ส่งมาด้วย รายงานการประชุมใหญ่วิสามัญ ครั้งที่ 1/2534

ชุมนุมสหกรณ์ออมทรัพย์แห่งประเทศไทย จำกัด ขอส่งรายงานการประชุมใหญ่วิสามัญ ครั้งที่ 1/2534 เมื่อวันที่ 15 ธันวาคม 2534 เพื่อโปรดพิจารณา หากมีข้อทักท้วงประการใด กรุณาแจ้งให้ชุมนุมสหกรณ์ออมทรัพย์ฯ ทราบภายในกำหนด 30 วัน นับจากวันที่ ที่ลงในหนังสือนี้ เมื่อพ้นกำหนดระยะเวลาดังกล่าว หากชุมนุมสหกรณ์ออมทรัพย์ฯ มิได้รับคำทักท้วงประการใด จะถือว่าท่านได้รับรองรายงานการประชุมนี้แล้ว

จึงเรียนมาเพื่อโปรดพิจารณา

ขอแสดงความนับถือ

(รศ.ดร. สวัสดิ์ แสงบางปลา)

ประธานกรรมการ

ชุมนุมสหกรณ์ออมทรัพย์แห่งประเทศไทย จำกัด

# รายงานการประชุมใหญ่สามัญ ครั้งที่ 1/2534 ชุมนุมสหกรณ์ออมทรัพย์แห่งประเทศไทย จำกัด

วันอาทิตย์ที่ 15 ธันวาคม 2534

ณ ห้องประชุมการ์เด้นบอลรูม โรงแรมรามารการ์เด้น กรุงเทพมหานคร

## ผู้มาประชุม

ผู้แทนสหกรณ์สมาชิก จำนวน 157 คน  
โดยมี รศ.ดร. สวัสดิ์ แสงบางปลา ประธานกรรมการ  
นายไกรแสง สุขชัย กรรมการและเลขานุการ

## ผู้เข้าร่วมประชุม

1. ผู้สังเกตการณ์ 59 คน
2. นางสาววันเพ็ญ กุลทนนท์ เจ้าหน้าที่ที่กรมส่งเสริมสหกรณ์
3. นายไพเราะ ไพรอนันต์ ที่ปรึกษาชุมนุมสหกรณ์ออมทรัพย์ฯ
4. นายสมจิตต์ ศุภบรรพต ที่ปรึกษาชุมนุมสหกรณ์ออมทรัพย์ฯ
5. นายจิตติ เจริญฉ่ำ ที่ปรึกษาชุมนุมสหกรณ์ออมทรัพย์ฯ

## เริ่มประชุม เวลา 10.50 น.

รศ.ดร. สวัสดิ์ แสงบางปลา ประธานกรรมการ เป็นประธานในที่ประชุม กล่าวเปิดประชุม แล้วชี้แจงให้ที่ประชุมทราบว่า

ตามที่ชุมนุมสหกรณ์ออมทรัพย์แห่งประเทศไทย จำกัด ได้มีหนังสือเรียกประชุมใหญ่สามัญ ครั้งที่ 1/2534 ในวันที่ 14 ธันวาคม 2534 เวลา 10.45 น. นั้น เมื่อถึงกำหนดนัด ปรากฏว่ามีผู้แทนสหกรณ์สมาชิกร่วมประชุมเพียง 197 คน ไม่ครบองค์ประชุม ตามข้อบังคับข้อที่ 43 ซึ่งกำหนดให้ต้องมีผู้แทนสหกรณ์สมาชิกไม่น้อยกว่ากึ่งหนึ่งของจำนวนสมาชิกทั้งหมด เนื่องจากขณะนี้ชุมนุมสหกรณ์มีสมาชิกทั้งสิ้น 486 สหกรณ์ องค์ประชุมใหญ่สามัญครั้งนี้จะต้องมีผู้แทนสหกรณ์ 243 คน จึงจะเป็นองค์ประชุม

ชุมนุมสหกรณ์ ได้เรียกประชุมใหญ่สามัญอีกครั้ง ในวันที่ 15 ธันวาคม 2534 ตามที่ชุมนุมฯ ได้มีหนังสือแจ้งให้สมาชิกทราบล่วงหน้าแล้ว เมื่อถึงกำหนดนัดในวันที่ 15 ธันวาคม 2534 มีผู้แทนสหกรณ์สมาชิกร่วมประชุม จำนวน 157 คน ถือว่าครบองค์ประชุมใหญ่สามัญ ครั้งที่ 1/2534 ตามข้อบังคับซึ่งกำหนดให้ การเรียกประชุมใหญ่สามัญอีกครั้งหนึ่งนั้น จะต้องมีสมาชิกร่วมประชุมไม่น้อยกว่าหนึ่งในสิบของจำนวนผู้แทนสมาชิกทั้งสิ้น ก็ให้ถือเป็นองค์ประชุม

หลังจากนั้น ดำเนินการประชุมตามวาระการประชุม ดังนี้



### วาระที่ 1 เรื่องที่ประธานแจ้งให้ทราบ

ประธานได้เรียนให้ที่ประชุมได้ทราบการดำเนินการเพื่อจัดบริการ Loan Protection and Life Savings ตามที่ได้รับความเห็นชอบจากที่ประชุมใหญ่สามัญประจำปี 2534 ที่ผ่านมา โดยคณะกรรมการดำเนินการได้ทำการศึกษารายละเอียด เงื่อนไขข้อตกลงใน Loan Protection and Life Savings Quota Share Agreement แล้วเห็นว่าจะเป็นประโยชน์แก่สมาชิก จึงได้นำลงนามในข้อตกลงระหว่างชุมนุมสหกรณ์ออมทรัพย์แห่งประเทศไทย จำกัด กับ CUNA MUTUAL INSURANCE SOCIETY ขึ้นในวันนี้ การลงนามแต่ละฝ่ายประกอบด้วย

#### 1. ผู้ลงนามฝ่ายชุมนุมสหกรณ์ออมทรัพย์แห่งประเทศไทย จำกัด

รศ.ดร. สวัสดิ์	แสงบางปลา	ประธานกรรมการ
ผศ. เต็มใจ	สุวรรณทัต	รองประธานกรรมการ

#### 2. ผู้ลงนามฝ่าย CUNA MUTUAL INSURANCE SOCIETY

MR. ANDREW SO KWOK-WING	INTERNATIONAL VICE PRESIDENT, LIAISON OFFICE ASIA AND AFRICA
นายพิชัย	เอี่ยมเอก
	ตัวแทนประจำประเทศไทย

มติที่ประชุม รับทราบ และได้ร่วมแสดงความยินดีในการลงนามสัญญาครั้งนี้ด้วย

### วาระที่ 2 เรื่องรับทราบการรับรองรายงานการประชุมใหญ่สามัญประจำปี 2534

ประธาน มอบหมายให้เลขานุการ ชี้แจงต่อที่ประชุม เลขานุการคณะกรรมการ ชี้แจงต่อที่ประชุมว่ารายงานการประชุมใหญ่สามัญ ประจำปี 2534 ซึ่งประชุมเมื่อวันที่ 18 พฤษภาคม 2534 ได้จัดส่งให้ผู้แทนสหกรณ์สมาชิกตามหนังสือ ว.14/2534 ลงวันที่ 2 กันยายน 2534 เพื่อพิจารณา หากมีข้อแก้ไขประการใดให้แจ้งชุมนุมสหกรณ์ฯ ทราบภายใน 30 วัน เมื่อพ้นกำหนดเวลาดังกล่าวแล้วมิได้รับคำทักท้วงให้แก้ไขแต่ประการใด ถือว่าผู้แทนสหกรณ์ได้ให้คำรับรองรายงานการประชุมดังกล่าว

ปรากฏว่าเมื่อพ้นกำหนดแล้วไม่มีผู้แทนสหกรณ์สมาชิกแจ้งข้อทักท้วงให้แก้ไขแต่ประการใด ถือว่าผู้แทนที่เข้าร่วมประชุมได้รับรองรายงานการประชุมใหญ่สามัญประจำปี 2534 แล้ว จึงเรียนเพื่อโปรดทราบ

มติที่ประชุม รับทราบ

### วาระที่ 3 เรื่องพิจารณากำหนดวงเงินกู้ยืมและค้ำประกัน ประจำปี 2534 เพิ่มเติม

ประธาน มอบหมายให้ พล.ต.ท. เฉลิม โรจนประดิษฐ์ รองประธานกรรมการเป็นผู้ชี้แจงต่อที่ประชุม ซึ่งรองประธานกรรมการ ชี้แจงต่อที่ประชุมดังนี้

คณะกรรมการดำเนินการเสนอว่า ตามที่ประชุมใหญ่สามัญ ปี 2534 เมื่อวันที่ 18 พฤษภาคม 2534 ได้อนุมัติวงเงินกู้ยืมและค้ำประกัน ประจำปี 2534 เป็นจำนวนเงิน 500 ล้านบาท และนายทะเบียนสหกรณ์ได้ให้ความเห็นชอบให้ถือใช้เป็นวงเงินกู้ยืมและค้ำประกันสำหรับปี 2534 แล้วนั้น

เนื่องจากในระยะครึ่งหลังของปีนี้ สหกรณ์สมาชิกที่มีเงินเหลือ หรือเตรียมเงินไว้จ่ายได้

ลงทุนโดยซื้อตั๋วสัญญาใช้เงินของชุมนุมสหกรณ์ออมทรัพย์ฯมากขึ้น ทำให้วงเงินกู้ยืมและค้ำประกันที่กำหนดไว้จำนวน 500 ล้านบาทไม่เพียงพอ ดังนั้น เพื่อให้ชุมนุมสหกรณ์ออมทรัพย์ฯ สามารถบริการลงทุนของสหกรณ์สมาชิกได้อย่างเต็มที่ จำเป็นต้องมีวงเงินกู้ยืมและค้ำประกันเพียงพอครอบคลุมหนี้สินประเภทตั๋วเงินจ่าย และหนี้สินซึ่งมีวงเงินเบิกเกินบัญชีธนาคารที่เพิ่มขึ้นเพื่อรองรับสภาพคล่อง โดยกำหนดวงเงินกู้ยืมและค้ำประกันสำหรับปี 2534 เพิ่มขึ้นจากเดิม 500 ล้านบาท เป็น 1,200 ล้านบาท

จึงขอเสนอที่ประชุมพิจารณาอนุมัติ

**มติที่ประชุม** อนุมัติ วงเงินกู้ยืมและค้ำประกัน ประจำปี 2534 เพิ่มขึ้นเป็น 1,200 ล้านบาท

#### วาระที่ 4 เรื่องพิจารณางบประมาณการจัดงานครบรอบ 20 ปี ชุมชนสหกรณ์ออมทรัพย์ฯ

ประธาน มอบหมายให้ ผศ. เต็มใจ สุวรรณทัต รองประธานกรรมการ เป็นผู้ชี้แจงต่อที่ประชุม

รองประธานกรรมการ ได้ชี้แจงต่อที่ประชุม ดังนี้

เนื่องจากวันที่ 1 กันยายน 2535 เป็นวันครบรอบ 20 ปี ของการตั้งชุมนุมสหกรณ์-ออมทรัพย์แห่งประเทศไทย จำกัด คณะกรรมการดำเนินการได้พิจารณาเห็นว่าตลอดระยะเวลา 20 ปี นั้น ชุมชนสหกรณ์ออมทรัพย์ฯ ได้ดำเนินงานมีความเจริญก้าวหน้า สามารถขยายบริการเป็นประโยชน์แก่สหกรณ์สมาชิกได้มากขึ้นโดยลำดับ จึงนับเป็นโอกาสสำคัญที่ควรจัดงานเฉลิมฉลองครบรอบ 20 ปี เพื่อสะท้อนความเป็นปึกแผ่นมั่นคงของขบวนการสหกรณ์ออมทรัพย์รวมทั้งเสริมสร้างความสมัครสมานสามัคคี และความร่วมมือระหว่างสหกรณ์ เพื่อความเข้มแข็งก้าวหน้าและมั่นคงยิ่งขึ้นสืบต่อไป จึงเห็นสมควรจัดงานเฉลิมฉลองดังนี้

##### 1. วันครบรอบ 20 ปี คือวันที่ 1 กันยายน 2535 มีกิจกรรมดังนี้

- (1) พิธีสงฆ์ เลี้ยงพระ
- (2) เลี้ยงอาหารแขกผู้มีเกียรติที่รับเชิญและสหกรณ์สมาชิก
- (3) แจกหนังสือที่ระลึก และวัตถุมงคลให้แขกผู้มีเกียรติและผู้แทนสหกรณ์สมาชิกที่มาร่วมงาน

##### 2. สัปดาห์ครบรอบ 20 ปี

- (1) ระหว่างวันที่ 28-30 สิงหาคม 2535 จัดอภิปรายทางวิชาการ จัดแข่งขันกีฬา และงานสังสรรค์ระหว่างสหกรณ์สมาชิก
- (2) ระหว่างวันที่ 31 สิงหาคม - 4 กันยายน 2535 จัดเป็นสัปดาห์แห่งการออมทรัพย์ เพื่อประโยชน์ในการออม และการลงทุนของสมาชิก

3. ปีครบรอบ 20 ปี ในช่วงระหว่าง ปี 2535 จนถึงการประชุมใหญ่สามัญ ปี 2536 จัดเป็นปีครบรอบ 20 ปี ได้พิจารณาจัดให้มีการเผยแพร่กิจการสหกรณ์ออมทรัพย์ และจัดกิจกรรมเป็นพิเศษ ในโอกาสสำคัญต่าง ๆ ตลอดปี คือ

- (1) จัดแถลงข่าวสื่อมวลชน และขบวนการสหกรณ์อีก 5 ประเภท รวม 3 ครั้ง

ในโอกาสสำคัญ ได้แก่ วันสหกรณ์แห่งชาติ การประชุมใหญ่สามัญประจำปี และก่อนวันครบรอบ 20 ปี  
 2535 (2) จัดให้มีการแสดงนิทรรศการ OA ครั้งยิ่งใหญ่ในโอกาสประชุมใหญ่สามัญประจำปี  
 2535 (ระหว่าง 14-17 พฤษภาคม 2535)

(3) จัดนิทรรศการเกี่ยวกับชุมนุมสหกรณ์ออมทรัพย์ และขบวนการสหกรณ์ออมทรัพย์  
 ในโอกาสต่าง ๆ ได้แก่ วันสหกรณ์แห่งชาติ การประชุมใหญ่ของชุมนุมสหกรณ์และการประชุมสัมมนา  
 ทุกครั้ง

(4) จัดให้มีหนังสือที่ระลึกครบรอบ 20 ปี และสูจิบัตร เพื่อเผยแพร่ในโอกาสต่าง ๆ  
 ได้แก่ วันครบรอบ 20 ปี วันประชุมใหญ่ชุมนุมสหกรณ์ออมทรัพย์ฯ หรือการประชุมสัมมนา

(5) จัดให้มีปฏิทินพกพา และปฏิทินแขวน แจกสมาชิกในระยะปลายปี 2534 และ  
 ต้นปี 2535

(6) จัดให้มีของชำร่วยติดสัญลักษณ์ของชุมนุมสหกรณ์ออมทรัพย์ฯ และสติ๊กเกอร์  
 แจกเป็นที่ระลึก

(7) จัดให้มีวัตถุมงคลแจกสมาชิก เพื่อเป็นสิริมงคล

(8) ประกาศเกียรติคุณผู้ก่อตั้ง และผู้สร้างคุณประโยชน์ต่อชุมนุมสหกรณ์ออมทรัพย์ฯ  
 โดยมอบโล่เกียรติคุณในโอกาสสำคัญ

(9) จัดทำตารางสัญลักษณ์ครบรอบ 20 ปี ประทับของจดหมาย หรือเอกสารสิ่ง  
 พิมพ์ที่ออกเผยแพร่

(10) จัดให้มีการแต่งเพลงมาร์ชชุมนุมสหกรณ์ฯ จัดทำธงชุมนุมสหกรณ์ฯ และโลโก้  
 ชุมชนสหกรณ์ฯ

(11) จัดให้มีการแสดงภาพโดยใช้เครื่องคอมพิวเตอร์

(12) เชิญผู้แทนชุมนุมสหกรณ์ออมทรัพย์ ภาคพื้นเอเชีย จำนวน 15 คน เข้าร่วมงาน  
 วันครบรอบ 20 ปี

### งบประมาณ

เนื่องจากการจัดงานเฉลิมฉลองตามแนวทางดังกล่าวข้างต้นให้สำเร็จลุล่วงไปได้นั้น จะต้อง  
 ดำเนินการตั้งแต่ต้นปี 2535 จึงไม่อาจรอกงบประมาณประจำปีซึ่งจะนำเสนอนที่ประชุมใหญ่ในเดือน  
 พฤษภาคม 2535 ได้ ดังนั้น จึงขอเสนออนุมัติงบประมาณที่จำเป็น แก่การจัดงานครบรอบ 20 ปี  
 ซึ่งเป็นค่าใช้จ่ายส่วนหนึ่งของงบประมาณปี 2535 ดังนี้

1. ค่าใช้จ่าย พิธีสงฆ์ และการเลี้ยงสมาชิกและแขกรับเชิญ ในวันวันครบรอบ 20 ปี  
 ในพิธีวันครบรอบ 20 ปี 20,000 บาท  
 ตามข้อ 1 (1) และ (2)
2. ค่าใช้จ่ายจัดอภิปรายทางวิชาการ จัดแข่งขันกีฬา และงานสังสรรค์  
 ตามข้อ 2 (1) 95,000 บาท
3. ค่าใช้จ่ายในการจัดแถลงข่าว ตามข้อ 3 (1) 6,000 บาท
4. ค่าพิมพ์หนังสือที่ระลึกครบรอบ 20 ปี และสูจิบัตร ตามข้อ 3 (4) อย่างละ 2,000 เล่ม  
 100,000 บาท

5. ค่าทำปฏิทินพก 10,000 แผ่น ปฏิทินแขวน 2,000 แผ่น	19,500 บาท
6. ค่าของชำร่วย	12,500 บาท
ค่าสติ๊กเกอร์	20,000 บาท
ตามข้อ 3 (6)	
7. ค่าจัดทำวัตถุมงคล ตามข้อ 3 (7)	30,000 บาท
8. จัดทำโล่เกียรติคุณ ตามข้อ 3 (8)	5,000 บาท
9. ค่าตรายาง ตามข้อ 3 (9)	300 บาท
10. ค่าแต่งเพลง คำร้อง และโลโก้ ตามข้อ 3 (10)	23,000 บาท
11. ค่าโปรแกรมคอมพิวเตอร์ ตามข้อ 3 (11)	10,000 บาท
12. ค่าใช้จ่ายผู้แทนชุมนุมสหกรณ์ฯ ต่างประเทศ	60,000 บาท
13. ค่าใช้จ่ายอื่น	28,700 บาท
รวมทั้งสิ้น	<u>530,000 บาท</u>

ในที่ประชุม มีผู้แทนสหกรณ์สมาชิกอภิปรายให้ข้อสังเกตและเสนอแนะดังนี้

- (1) ควรตัดรายการจัดทำวัตถุมงคล จำนวนเงิน 30,000 บาท ออก เนื่องจากไม่จำเป็น
- (2) สติ๊กเกอร์สำหรับติดรถยนต์ เพื่อแจกให้ติดรถยนต์ มักจะไม่ติด จะเสียงบประมาณโดยเปล่าประโยชน์
- (3) ควรจะพิจารณาเพิ่มงบประมาณการประชาสัมพันธ์ให้มาก เพื่อเป็นการประชาสัมพันธ์ให้สมาชิกสหกรณ์ทั่ว ๆ ไป ตลอดจนประชาชนได้ทราบถึงความเจริญเติบโตของชุมนุมสหกรณ์ออมทรัพย์ฯ และรู้จักชุมนุมสหกรณ์ออมทรัพย์ฯ มากขึ้น
- (4) งบประมาณจัดทำเพลง ธง โลโก้ น้อยไปควรพิจารณาเพิ่มมากขึ้น

**มติที่ประชุม** อนุมัติงบประมาณจัดงานครบรอบ 20 ปี ในวงเงิน 530,000 บาท โดยไม่ต้องจัดทำวัตถุมงคล และให้นำงบประมาณที่จะทำวัตถุมงคลไปใช้จ่ายรายจ่ายอื่นแทน

## วาระที่ 5 พิจารณางบประมาณการจัดหาอาคารสำนักงาน

ประธานได้เรียนชี้แจงในที่ประชุม ดังนี้

### 1. ลักษณะการดำเนินงาน

ชุมนุมสหกรณ์ออมทรัพย์แห่งประเทศไทย จำกัด เป็นสหกรณ์ของสหกรณ์ออมทรัพย์ทั่วประเทศ จัดทะเบียนวันที่ 1 กันยายน 2515 โดยมีวัตถุประสงค์ที่สำคัญเพื่อเป็นองค์กรกลางในการส่งเสริมเผยแพร่ และรักษาประโยชน์ร่วมกันของสหกรณ์ออมทรัพย์ รวมทั้งจัดให้มีกิจกรรมเพื่ออำนวยความสะดวกแก่สมาชิก คือ

เป็นศูนย์กลางการเงิน

เป็นศูนย์กลางทางวิชาการสหกรณ์ออมทรัพย์

เป็นศูนย์กลางข้อมูลและข่าวสารเกี่ยวกับสหกรณ์ออมทรัพย์

เป็นศูนย์กลางบริการเครื่องเขียนแบบพิมพ์

เป็นศูนย์กลางตรวจสอบกิจการ

ชุมนุมสหกรณ์ออมทรัพย์ฯ จึงเป็นองค์การทางสหกรณ์ที่มีภารกิจกว้างขวางในการส่งเสริมความเจริญก้าวหน้าและความมั่นคงของสหกรณ์ออมทรัพย์

**2. ความเจริญเติบโต**

ชุมนุมสหกรณ์ออมทรัพย์แห่งประเทศไทย จำกัด เริ่มดำเนินกิจการตั้งแต่วันที่ 1 มกราคม 2516 กิจการได้เจริญเติบโตก้าวหน้าโดยลำดับ โดยเฉพาะในระยะตั้งแต่ปี 2530 ถึงปัจจุบัน การขยายตัวเป็นไปอย่างรวดเร็ว แสดงถึงความสามารถในการขยายบริการเพื่อประโยชน์ของสมาชิกได้อย่างกว้างขวาง ดังจะเห็นได้จากข้อมูลเปรียบเทียบดังต่อไปนี้

(หน่วย : ล้านบาท)

	2516	2520	2525	2530	2534*
สมาชิก (สหกรณ์)	105	160	284	411	481
ทุนเรือนหุ้น	0.13	0.92	3.10	19.16	55.76
ตัวสัญญาใช้เงิน	-	-	-	108.65	699.16
เงินให้กู้แก่สมาชิก	1.81	4.64	13.53	95.03	404.16
สินทรัพย์รวม	2.01	5.59	14.87	148.90	795.77

\* 30 พ.ย. 2534

**3. สำนักงาน**

3.1 เมื่อเริ่มจดทะเบียนเมื่อวันที่ 1 กันยายน 2515 ได้ใช้อาคารสันนิบาตสหกรณ์แห่งประเทศไทย เป็นสำนักงานชั่วคราว

3.2 เมื่อเริ่มดำเนินงานในปี 2516 กรมส่งเสริมสหกรณ์ได้อนุญาตให้ใช้สถานที่ของกรมเป็นสำนักงาน จนกระทั่งจัดซื้อสำนักงานที่ใช้อยู่ในปัจจุบัน

3.3 สำนักงานปัจจุบัน ทำสัญญาซื้อเมื่อปี 2526 การก่อสร้างแล้วเสร็จและปรับปรุงเป็นสำนักงาน สามารถย้ายเข้ามาปฏิบัติงานเมื่อเดือน เมษายน 2530

สถานที่ปัจจุบันตั้งอยู่ชั้นที่ 6 อาคารสหกรณ์เคหสถานกรุงเทพฯ ถนนเทอดดำริ เขตดุสิต กรุงเทพมหานคร

ลักษณะเป็นห้องชุดรวม 3 ห้อง เนื้อที่ห้องละ 63 ตารางเมตร รวมเนื้อที่ทั้งสิ้น 189 ตารางเมตร การจัดสำนักงานในเนื้อที่ดังกล่าว จัดแบ่งดังนี้

ห้องประชุมกรรมการ	28	ตารางเมตร
ห้องผู้จัดการ	10	ตารางเมตร
ห้องนำ 2 ห้อง	14	ตารางเมตร
ทางเดินและที่เก็บแบบพิมพ์สำหรับจำหน่าย	75	ตารางเมตร
ที่รับแขกและทางเข้า	12	ตารางเมตร
ที่นั่งทำงานของเจ้าหน้าที่	50	ตารางเมตร

**4. เหตุผลความจำเป็นในการจัดหาสำนักงานใหม่**

4.1 กิจการของชุมนุมฯ ได้ขยายตัวอย่างรวดเร็ว ตามที่กล่าวในข้อ 2 จำเป็นต้องมีเจ้าหน้าที่เพิ่มขึ้น ในระยะที่ซื้อสำนักงานเมื่อปี 2526 มีอัตรากำลังเจ้าหน้าที่ 17 อัตรา เฉลี่ยที่นั่งทำ

งานคนละ 2.9 ตารางเมตร ซึ่งพอจะนั่งทำงานได้ไม่คับแคบ อัตรากำลังจำเป็นต้องขยายในระยะต่อมา จนถึงปี 2534 มีอัตรากำลัง 30 อัตรา เฉลี่ยที่นั่งทำงานคนละ 1.6 ตารางเมตรจึงคับแคบ แออัดมาก ต้องนั่งทำงานในห้องประชุมซึ่งต้องย้ายที่นั่งบ่อย เมื่อต้องใช้ห้องประชุม

4.2 ความคับแคบทำให้ไม่สามารถจัดให้มีเครื่องใช้ที่เพียงพอกับจำนวนเจ้าหน้าที่ เช่น โต๊ะ เก้าอี้ ตู้เอกสารที่จะเก็บรักษาเอกสารโดยปลอดภัย รวมทั้งเป็นข้อจำกัดในการจัดหาเครื่องอำนวยความสะดวกต่าง ๆ ที่จะช่วยให้งานมีประสิทธิภาพ

4.3 เอกสารจำนวนมากไม่มีที่เก็บรักษา ต้องวางไว้ตามระเบียบซึ่งถูกแดดและฝน ทำให้ชำรุดเสียหาย

4.4 สำนักงานปัจจุบันไม่เหมาะสมในการระดมทุนโดยออกตั๋วสัญญาใช้เงิน เนื่องจากตั้งอยู่บนชั้นที่ 6 การขึ้นลงไม่สะดวก สถานที่คับแคบ เป็นอาคารชุดสำหรับพักอาศัย จึงเป็นอุปสรรคในการสร้างความสะดวกและความมั่นใจให้กับผู้ลงทุนซื้อตั๋วสัญญาใช้เงิน

4.5 ชุมชนฯ ต้องมีสถานที่ที่เหมาะสมเพื่อรองรับการขยายตัว ในการให้บริการด้านต่าง ๆ ที่จะเพิ่มขึ้นตามความเติบโตของสหกรณ์สมาชิก ในปี 2535 จะเพิ่มฝ่ายสวัสดิการคุ้มครองหนี้และเงินออมทรัพย์ขึ้น และจะต้องขยายกิจการด้านต่าง ๆ เพิ่มขึ้นทุกด้าน ในระยะ 5 ปี ข้างหน้า จำเป็นต้องมีสถานที่กว้างขวางขึ้น โดยมีเนื้อที่ให้สอยไม่น้อยกว่า 600 ตารางเมตร เพื่อใช้งานดังต่อไปนี้

(1) ที่นั่งเจ้าหน้าที่ฝ่ายต่าง ๆ ประมาณ 68 คน	200	ตารางเมตร
(2) ที่นั่งผู้มาติดต่อ เคาน์เตอร์ สตรองรูม	100	ตารางเมตร
(3) ห้องทำงานผู้จัดการและรับแขก	50	ตารางเมตร
(4) ห้องทำงานของประธานและกรรมการ	50	ตารางเมตร
(5) ห้องประชุมและห้องสมุด	120	ตารางเมตร
(6) ห้องเก็บสินค้า	60	ตารางเมตร

4.6 ราคาที่ดินและอาคารมีแนวโน้มสูงขึ้นรวดเร็ว จำเป็นต้องรีบดำเนินการจัดหา

## 5. การดำเนินการจัดหาสำนักงาน

เนื่องจากคณะกรรมการดำเนินการ ได้เล็งเห็นความจำเป็นที่จะต้องจัดหาสำนักงานใหม่ ดังกล่าวในข้อ 4 จึงได้จัดตั้งคณะทำงานจัดหาอาคารขึ้น ประกอบด้วย

รศ.ดร. สวัสดิ์	แสงบางปลา	ประธานคณะทำงาน
ผศ. เต็มใจ	สุวรรณหัตถ์	คณะทำงาน
พล.ต.ท. เฉลิม	โรจนประดิษฐ์	คณะทำงาน
นายเฉลิมพล	ดุสิตัมพันธ์	คณะทำงาน
ดร. วิวัฒน์	แดงสุภา	คณะทำงาน
นายทวีศักดิ์	กรีชานันท์	คณะทำงานและเลขานุการ

คณะทำงานได้ดำเนินการจัดหาตั้งแต่ เดือนมิถุนายน 2534 โดยติดต่อ และดูสถานที่หลายแห่ง เพื่อสอบถามราคาและความเหมาะสมของสถานที่โดยพิจารณาทั้งที่ดินที่จะสร้าง หรือที่ดินและอาคาร ในย่านใกล้เคียงกับสำนักงานปัจจุบัน และบริเวณที่เห็นว่าเป็นทำเลเหมาะสม และราคาพอสมควร เช่น ย่านถนนแจ้งวัฒนะ ย่านถนนวงศ์สว่าง ย่านห้าแยกปากเกร็ด เป็นต้น ผลการติดต่อและดูสถานที่ สรุปได้ดังนี้

1. ที่ดินที่อยู่ในบริเวณใกล้เคียงกับสำนักงานปัจจุบันมีราคาสูง เช่น ที่ดินข้างทางเข้าวัดไพรงาม เนื้อที่ 203 ตารางวา ราคาตารางวาละ 250,000 บาท จึงไม่สมควรพิจารณา

2. อาคารพาณิชย์ขนาด 4 ชั้น และมีชั้นลอย ซึ่งอาจใช้ 3 คูหา เพื่อให้มีเนื้อที่สำนักงานไม่น้อยกว่า 600 ตารางเมตร โดยตั้งในทำเลที่เหมาะสม มีราคา คูหาละ 5 ล้านบาทขึ้นไป เช่น อาคารพาณิชย์ที่ถนนวงศ์สว่าง กว้างห้องละ 4 เมตร ลึก 12 เมตร 4 ชั้นมีชั้นลอย ราคา คูหาละ 5.5 ล้านบาท อาคารพาณิชย์ 4 ชั้น หลังสถานีรถไฟสามเสน ใกล้สำนักงานปัจจุบัน กว้าง 4 เมตร ลึก 16 เมตร ราคาคูหาละ 9.5 ล้านบาท

**6. งบประมาณ**

6.1 พิจารณาจากราคาอาคารพาณิชย์ซึ่งมีราคาคูหาละประมาณ 6 ล้านบาท รวม 3 คูหา เป็นราคาประมาณ 18 ล้านบาท รวมค่าปรับปรุงและเฟอร์นิเจอร์ อุปกรณ์สำนักงาน อีกประมาณ 4 ล้านบาท เป็นงบประมาณทั้งสิ้น 22 ล้านบาท

6.2 การตั้งงบประมาณจัดหาสำนักงานรวม 22 ล้านบาท ไม่เป็นเหตุให้กระทบกระเทือนฐานะการเงินของชุมนุมสหกรณ์ฯ เนื่องจากอยู่ภายในวงเงินที่ชุมนุมสหกรณ์ฯ มีทุนที่ไม่มีดอกเบียหรือค่าใช้จ่าย คือ เงินสำรองและทุนสะสม ดังนี้

เงินสำรอง	12.96	ล้านบาท
ทุนสะสม	4.34	ล้านบาท
กำไรปี 2534 ประมาณ	13	ล้านบาท
สมทบเป็นเงินสำรองประมาณ	3.90	ล้านบาท
จัดสรรเป็นทุนสะสมประมาณ	<u>2.00</u>	ล้านบาท
รวมเงินสำรองและทุนสะสม	<u>23.20</u>	ล้านบาท

6.3 ที่ประชุมใหญ่สามัญปี 2534 ได้อนุมัติงบประมาณจัดหาสำนักงานไว้แล้วจำนวน 5 ล้านบาท จึงขออนุมัติงบประมาณเพิ่มเติมจำนวน 17 ล้านบาท โดยผูกพันเป็นเวลา 3 ปี

ในที่ประชุม มีผู้แทนสหกรณ์สมาชิก อภิปรายให้ข้อสังเกตและเสนอแนะ ดังนี้

(1) การซื้ออาคารสำนักงานใหม่ ขอให้พิจารณาสถานที่ตั้งให้เหมาะสมที่จะเป็นศูนย์กลางการเงินโดยพิจารณาทำเล ความสะดวกในการติดต่อ

(2) ควรจะพิจารณาขยายพื้นที่ในอาคารที่เป็นสำนักงานปัจจุบันจะประหยัดกว่าการซื้อสำนักงานใหม่

(3) ควรซื้อที่ดินเป็นของตนเองและปลูกสร้างอาคารขึ้นเอง ไม่ควรซื้ออาคารพาณิชย์ที่ปลูกสร้างขายกันทั่วไป

(4) สนับสนุนให้มีการซื้ออาคารสำนักงานใหม่ เพื่อเป็นภาพพจน์ที่ดี เพิ่มความศรัทธาและความเชื่อมั่นต่อชุมนุมฯ ในฐานะสถาบันการเงิน ต่อไป โดยมอบหมายให้คณะกรรมการชุมนุมฯ ซึ่งสหกรณ์สมาชิกได้เลือกเป็นตัวแทนและให้ความไว้วางใจอยู่แล้ว ดำเนินการต่อไปจนเสร็จเรียบร้อย

**มติที่ประชุม** อนุมัติ งบประมาณจัดหาสำนักงานเพิ่มขึ้นอีก 17 ล้านบาท รวมกับงบประมาณที่อนุมัติไว้แล้วเมื่อการประชุมใหญ่สามัญปี 2534 จำนวน 5 ล้าน รวมเป็นงบประมาณทั้งสิ้น 22 ล้านบาท โดยผูกพันเป็นเวลา 3 ปี

**วาระที่ 6 เรื่อง พิจารณาขายสำนักงานเก่า**

ประธานกรรมการเสนอว่า หากที่ประชุมมีมติให้จัดหาอาคารสำนักงานใหม่ ตามผลการพิจารณาในวาระที่ 5 แล้ว ก็ขอให้ที่ประชุมพิจารณาด้วยว่า สำนักงานปัจจุบันซึ่งจะเป็นสำนักงานเก่าควรดำเนินการอย่างไร ในข้อต่อไปนี้

- 1. ขาย ผลกำไรจากการขาย ให้เข้าเป็นเงินสำรองทั้งสิ้น ราคาขายในปัจจุบัน ประมาณหน่วยละ 1.5 ล้านบาท รวม 3 หน่วยเป็นเงิน 4.5 ล้านบาท มูลค่าคงเหลือตามบัญชี เมื่อสิ้นปี 2533 เป็นจำนวน 1.26 ล้านบาท ถ้าขายได้ในราคาดังกล่าวจะมีกำไรจากการขายทรัพย์สินประมาณ 3.24 ล้านบาท ตามหลักการ กำไรจากการจำหน่ายทรัพย์สินที่มีไว้ใช้งาน ให้สมทบเป็นเงินสำรองทั้งสิ้น
- 2. ดำรงเป็นทรัพย์สินเพื่อใช้ประโยชน์ต่อไป โดยอาจปรับปรุงเป็นที่ฝึกอบรม สำหรับผู้แทนสมาชิก และอื่น ๆ ตามที่เห็นสมควรต่อไป

**มติที่ประชุม** อนุมัติให้ดำเนินการขายและนำรายได้จากการขายเข้าเป็นเงินสำรองตามข้อ 1

**เลิกประชุม เวลา 12.04 น.**



ประธานในที่ประชุม

(รศ.ดร. สวัสดิ์ แสงบางปลา)

ประธานกรรมการ

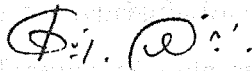

ผู้จดบันทึกการประชุม

(นายไกรแสง สุขชัย)

เลขานุการ



## สมาชิกเข้าใหม่และออกจาก ชุมนุมสหกรณ์ออมทรัพย์ฯ ปี 2534

### 1. จำนวนสมาชิก

สมาชิกเมื่อ 1 มกราคม 2534	472	สหกรณ์
เข้าใหม่ระหว่างปี	14	สหกรณ์
รวม	486	สหกรณ์
ออกระหว่างปี	<u>1</u>	สหกรณ์
สมาชิกเมื่อ 31 ธันวาคม 2534	<u>485</u>	สหกรณ์

### 2. สมาชิกเข้าใหม่ระหว่างปี 14 สหกรณ์ คือ

ที่	สหกรณ์ออมทรัพย์...จำกัด	เลข ทะเบียน	วันรับเข้าเป็น สมาชิก	ถือหุ้นครั้งแรก หุ้น	บาท
ปี 2534					
1.	กองพันทหารปืนใหญ่ต่อสู้อากาศยานที่ 3	478	6 กุมภาพันธ์ 2534	1	500
2.	ตำรวจจันทบุรี	479	6 กุมภาพันธ์ 2534	2	1,000
3.	ค่ายท่านมูก	480	10 เมษายน 2534	1	500
4.	บริษัทไทยดีคัล	481	10 เมษายน 2534	1	500
5.	บางกอกกกลีลาส	482	10 เมษายน 2534	4	2,000
6.	ศูนย์การทหารราบ	483	8 พฤษภาคม 2534	2	1,000
7.	กรมประชาสัมพันธ์	484	8 พฤษภาคม 2534	1	500
8.	สาธารณสุขอุทัยธานี	485	13 มิถุนายน 2534	1	500
9.	สหภาพแรงงานไทยคาร์บอนแบล็ค	486	13 มิถุนายน 2534	1	500
10.	พนักงานสหกรณ์ลำพูน	487	7 สิงหาคม 2534	1	500
11.	ทนายความแห่งประเทศไทย	488	28 สิงหาคม 2534	1	500
12.	เซ็นจูรีเท็กซ์ไทล์	489	12 กันยายน 2534	1	500
13.	ข้าราชการกรมตรวจบัญชีสหกรณ์	490	7 พฤศจิกายน 2534	1	500
14.	สาธารณสุขจังหวัดชุมพร	491	7 พฤศจิกายน 2534	2	1,000

### 3. สมาชิกที่ออกระหว่างปี จำนวน 1 สหกรณ์

คือ สหกรณ์ออมทรัพย์พนักงานเรือชุดแร่บุญสูง จำกัด สมาชิกเลขที่ 296 พ้นจากสมาชิกตั้งแต่วันที่ 26 ธันวาคม 2534 เนื่องจากสหกรณ์ที่เป็นสมาชิกต้องเลิก จึงต้องออกจากสมาชิกตามข้อบังคับข้อ 9 (2)

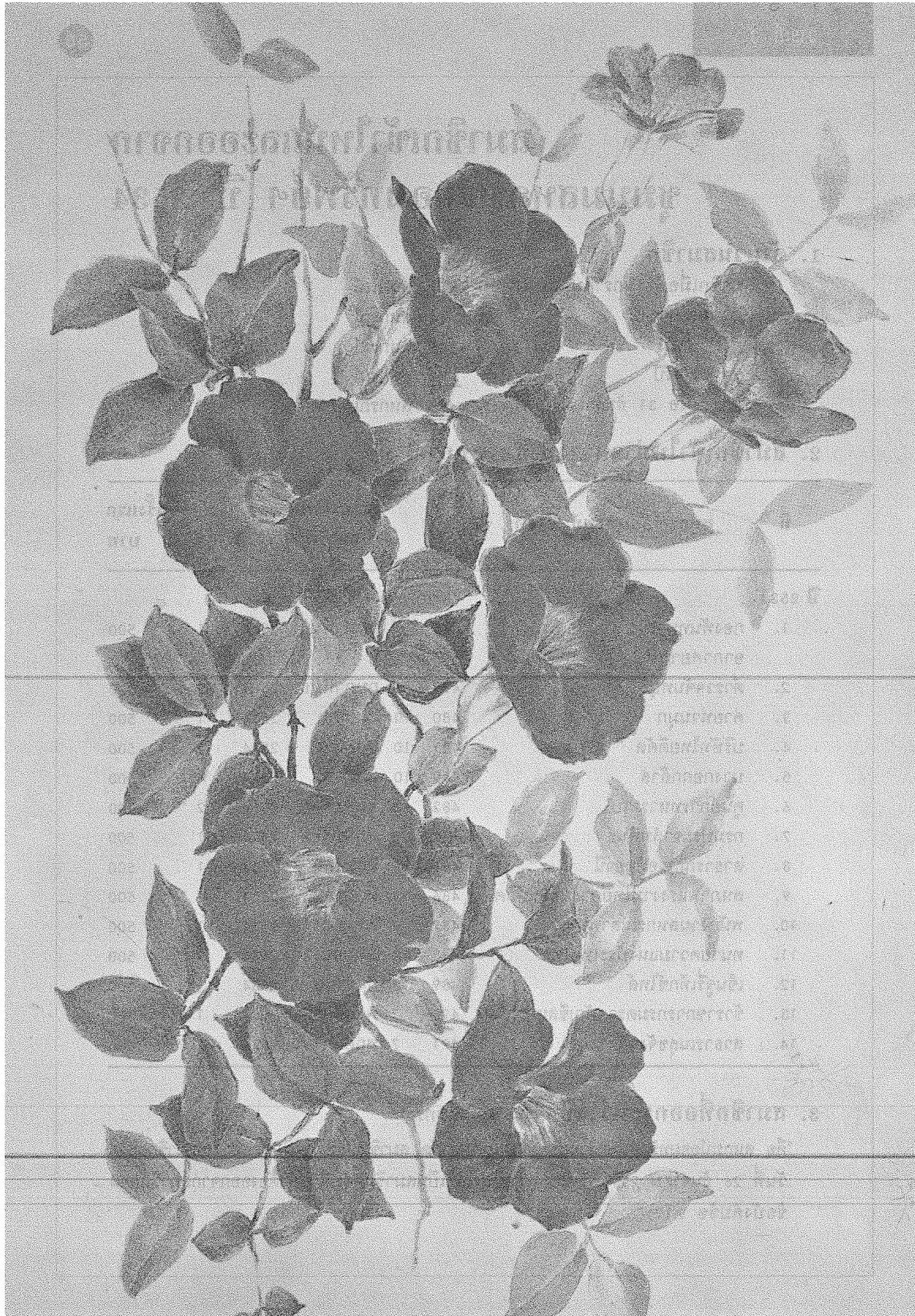

## พิจารณาการจัดสรรกำไรสุทธิประจำปี 2534

ประธานเสนอให้ที่ประชุมพิจารณาการจัดสรรกำไรสุทธิประจำปี 2534 จำนวน 13,630,066.61 บาท ซึ่งคณะกรรมการได้จัดทำรายละเอียดการจัดสรรโดยหลักการที่สำคัญ คือ

- บินผลตามหุ้นในอัตราสูงสุดที่กฎหมายกำหนด คือร้อยละ 13 ต่อปี
- จัดสรรเป็นเงินสำรองในอัตราสูงสุดเท่าที่จะทำได้ เพื่อสร้างฐานะความมั่นคงของชุมนุมสหกรณ์ให้เพิ่มขึ้นโดยรวดเร็ว
- เพิ่มทุนสะสมต่าง ๆ ไม่ต่ำกว่าปีก่อนและมีโบนัสเป็นบำเหน็จโดยเหมาะสม

### รายละเอียดการจัดสรรกำไรสุทธิประจำปี 2534

	จำนวนเงิน (บาท)	ร้อยละ
1. เป็นเงินสำรอง (ไม่น้อยกว่าร้อยละ 10 ของกำไรสุทธิ)	4,744,892.74	34.82
2. เป็นเงินบำรุงสันนิบาตสหกรณ์แห่งประเทศไทย (ร้อยละ 5 ของกำไรสุทธิ แต่ไม่เกิน 10,000 บาท)	10,000.00	0.07
3. เป็นเงินปันผลตามหุ้น (ร้อยละ 13 ต่อปี แห่งค่าหุ้นที่ชำระ แล้ว โดยคิดตามส่วนแห่งระยะเวลา)	6,687,173.87	49.06
4. เป็นโบนัส (ไม่เกินร้อยละ 10 ของกำไรสุทธิ)	988,000.00	7.25
5. เป็นทุนรักษาระดับอัตราเงินปันผล (ไม่เกินร้อยละ 2 ของทุนเรือนหุ้น ในวันสิ้นปี 2534)	200,000.00	1.47
6. เป็นทุนเพื่อการศึกษาอบรมทางสหกรณ์และสาธารณประโยชน์ (ไม่เกินร้อยละ 10 ของกำไรสุทธิ)	600,000.00	4.40
7. เป็นทุนรับโอนหุ้น (ไม่เกินร้อยละ 5 ของทุนเรือนหุ้น ในวันสิ้นปี 2534)	100,000.00	0.73
8. เป็นเงินส่งเสริมสวัสดิการพนักงานและลูกจ้าง (ไม่เกินร้อยละ 10 ของกำไรสุทธิ)	300,000.00	2.20
	<u>13,630,066.61</u>	<u>100.00</u>

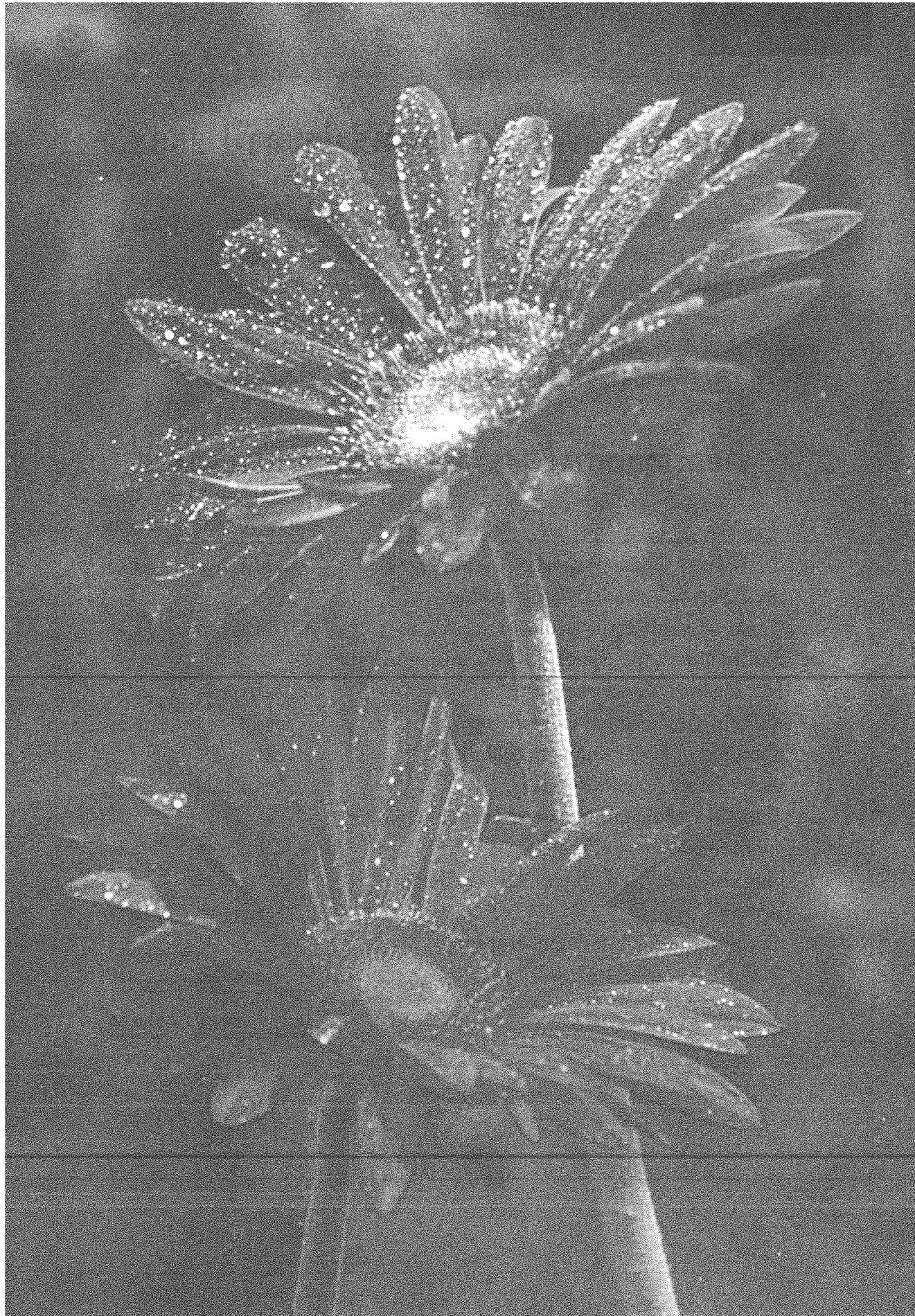

## พิจารณากำหนดวงเงินกู้ยืมหรือค้ำประกัน ประจำปี 2535

ประธานเสนอว่า ตามข้อบังคับของชุมนุมสหกรณ์ออมทรัพย์ฯ ข้อ 22 กำหนดว่า “เพื่อจัดหาทุนหรือช่วยเหลือสมาชิกในการจัดหาทุน ชุมชนสหกรณ์อาจกู้ยืมเงิน หรือค้ำประกันเงินกู้ของสมาชิกได้รวมกันไม่เกินวงเงินซึ่งที่ประชุมใหญ่กำหนดสำหรับปีหนึ่ง ๆ วงเงินซึ่งกำหนดดังว่านี้จะต้องจำกัดอยู่ภายในกำหนดซึ่งนายทะเบียนสหกรณ์เห็นชอบ

ถ้าที่ประชุมใหญ่ยังมิได้กำหนด หรือนายทะเบียนสหกรณ์ยังมิได้ให้ความเห็นของวงเงินสำหรับปีใด ก็ให้ใช้วงเงินสำหรับปีก่อนไปพลาง”

ในปี 2534 ที่ประชุมใหญ่สามัญได้กำหนดวงเงินกู้ยืมหรือค้ำประกัน จำนวน 500 ล้านบาท และที่ประชุมใหญ่วิสามัญ เมื่อวันที่ 15 ธันวาคม 2534 ได้กำหนดวงเงินเพิ่มขึ้นเป็น 1,200 ล้านบาท ซึ่งนายทะเบียนสหกรณ์ได้ให้ความเห็นชอบแล้ว เนื่องจากปี 2535 ชุมชนสหกรณ์-ออมทรัพย์ฯ มีแผนงานขยายบริการการลงทุนของสหกรณ์สมาชิกในรูปตัวสัญญาใช้เงิน เพื่อให้สมาชิกลงทุนที่มีผลตอบแทนสูงได้อย่างเต็มที่ รวมทั้งเพิ่มทุนโดยการกู้ยืมหรือเบิกเกินบัญชีธนาคาร เพื่อให้มีสภาพคล่องเพียงพอ คณะกรรมการเห็นสมควรกำหนดวงเงินกู้ยืมหรือค้ำประกันปี 2535 เป็นจำนวน 2,500 ล้านบาท

จึงขอให้ที่ประชุมพิจารณา

# ไม้กระถางที่จัดขึ้นเป็นต้นไม้ออกดอก ๕๕๕ ไม้กระถาง



# แผนการดำเนินงาน ปี 2535

## 1. หลักการและเหตุผล

ชุมนุมสหกรณ์ออมทรัพย์แห่งประเทศไทย จำกัด ในฐานะองค์การกลางของขบวนการสหกรณ์ออมทรัพย์ มีภารกิจในการจัดกิจกรรมเพื่อประโยชน์ของสมาชิกหลายประการ โดยเป็นศูนย์กลางการให้บริการแก่สมาชิกในด้านการเงินเพื่อสหกรณ์สมาชิกสามารถเพิ่มทุนดำเนินงานให้สมาชิกกู้ยืมไปใช้ประโยชน์ในการครองชีพและเสริมสร้างฐานะความมั่นคงของครอบครัวได้มากขึ้น รวมทั้งเป็นศูนย์บริการต่าง ๆ ได้แก่ เครื่องเขียนแบบพิมพ์ วิชาการ การตรวจสอบกิจการ ข้อมูลข่าวสารและอื่น ๆ เพื่อประโยชน์ในการดำเนินงานของสหกรณ์สมาชิกให้เป็นไปอย่างมีประสิทธิภาพ

แผนการดำเนินงาน ปี 2535 ได้คำนึงถึงการขยายธุรกิจและบริการสำหรับสมาชิกอย่างกว้างขวางและเพียงพอกับความต้องการ รวมทั้งให้ความก้าวหน้าอย่างมีประสิทธิภาพ ในขณะเดียวกันก็มุ่งให้ชุมนุมสหกรณ์สามารถพึ่งตนเองและมีความเติบโตยิ่งขึ้นโดยลำดับ เพื่อให้บริการอำนวยความสะดวกแก่สมาชิกได้อย่างต่อเนื่องตลอดไปด้วย ดังแผนดำเนินการด้านต่าง ๆ โดยสรุป ดังต่อไปนี้

## 2. การพัฒนาเงินทุนและสินเชื่อกของชุมนุมสหกรณ์

2.1 การจัดหาเงินทุน และการให้สินเชื่อ จำเป็นต้องพัฒนาให้มีขนาดเพียงพอแก่การให้บริการสมาชิก ทั้งเป็นแหล่งกลางที่จะรองรับการลงทุนหรือเก็บออมของสมาชิกได้โดยไม่จำกัด อย่างไรก็ตาม การจัดหาเงินทุนและสินเชื่อเป็นธุรกิจการเงิน ซึ่งต้องเผชิญกับการแข่งขัน และภาวะตลาดการเงินที่เปลี่ยนแปลงได้เสมอ ชุมชุมสหกรณ์ฯ จึงต้องสามารถปรับตัวเผชิญกับการแข่งขันได้ ทั้งในด้านบุคลากร การให้บริการ เครื่องมือเครื่องใช้และความเพียงพอของค่าใช้จ่ายที่จำเป็น

2.2 ปี 2535 มีเป้าหมายในการขยายเงินทุนและสินเชื่อ ดังนี้

- (1) ให้มีทุนเรือนหุ้นเพิ่มจาก 58 ล้านบาทในปีก่อน เป็น 72 ล้านบาท ในปี 2535 เพิ่มขึ้น 14 ล้านบาท หรือร้อยละ 24.14
- (2) ให้มีทุนจากการกู้ยืมโดยออกตั๋วสัญญาใช้เงินให้มีปริมาณสูงขึ้นไปถึง 2,000 ล้านบาท ปีก่อนมีปริมาณขั้นสูง 865 ล้านบาท หรือให้มีตั๋วสัญญาใช้เงินเฉลี่ย 1,433 ล้านบาท ปีก่อนเฉลี่ย 558 ล้านบาท ปริมาณเฉลี่ยเพิ่มขึ้น 875 ล้านบาท หรือเพิ่มขึ้น 1.6 เท่า
- (3) ขยายเงินให้กู้แก่สมาชิก โดยให้มีปริมาณลูกหนี้เงินกู้สูงถึง 1,400 ล้านบาท ปีก่อนมีปริมาณขั้นสูง 502 ล้านบาท หรือให้มีลูกหนี้เฉลี่ย 951 ล้านบาท ปีก่อนมีลูกหนี้เฉลี่ย 391 ล้านบาท ปริมาณเฉลี่ยเพิ่มขึ้น 560 ล้านบาท หรือ 1.4 เท่า

## 3. การจำหน่ายเครื่องเขียนแบบพิมพ์

- 3.1 วัตถุประสงค์ เพื่อจัดหาและจำหน่ายเครื่องเขียนแบบพิมพ์ วัสดุ ครุภัณฑ์ สำหรับสหกรณ์ออมทรัพย์ในราคาที่เป็นธรรม
- 3.2 เป้าหมาย ให้มียอดขายเพิ่มขึ้นจาก 5 ล้านบาทในปีก่อน เป็น 5.5 ล้านบาท ในปี 2535 เพิ่มขึ้น 0.5 ล้านบาท หรือร้อยละ 10.00

### 3.3 การดำเนินงาน

- (1) ประสานงานกับสหกรณ์ออมทรัพย์ในการจัดหาเครื่องเขียนแบบพิมพ์
- (2) จัดซื้อวัสดุสิ่งของที่ใช้มากเป็นล็อตใหญ่เพื่อให้ได้ราคาต่ำ
- (3) ปรับปรุงการจัดส่งให้เป็นไปโดยรวดเร็ว

## 4. บริการตรวจสอบกิจการ

### 4.1 วัตถุประสงค์

- (1) เพื่อบริการตรวจสอบกิจการ หรือตรวจสอบภายในตามที่สมาชิกร้องขอ
- (2) เพื่อให้ข้อแนะนำปรึกษาเกี่ยวกับการตรวจสอบภายใน

4.2 เป้าหมาย ไม่ขยายด้านปริมาณ เพื่อปรับปรุงด้านคุณภาพให้สมบูรณ์ จึงทำการตรวจสอบเฉพาะสหกรณ์ที่รับตรวจอยู่แล้วจำนวน 30 สหกรณ์ สำหรับสหกรณ์สมาชิกที่ประสงค์จะให้ชุมชนฯ ตรวจสอบแต่ยังไม่อาจใช้บริการได้ในระยะนี้ ชุมชนฯ จะช่วยเหลือโดยฝึกหัดผู้ตรวจสอบกิจการที่สหกรณ์ตั้งขึ้นให้สามารถปฏิบัติหน้าที่ได้ตามที่ควรไปก่อน

### 4.3 การดำเนินการ

- (1) จัดให้มีคู่มือการตรวจสอบ
- (2) จัดให้มีการกำกับแนะนำการปฏิบัติงานอย่างต่อเนื่องสม่ำเสมอ โดยผู้มีความรู้ดีและประสบการณ์สูงในด้านการสอบบัญชีสหกรณ์
- (3) จัดหลักสูตรฝึกอบรมเจ้าหน้าที่ตรวจสอบไม่น้อยกว่าปีละ 2 ครั้ง เพื่อเพิ่มพูนความรู้ให้กว้างขวางทั้งในด้านการบัญชี การสอบบัญชี การบริหารสหกรณ์ กฎหมาย และระเบียบข้อบังคับเกี่ยวกับสหกรณ์ออมทรัพย์
- (4) สนับสนุนให้เจ้าหน้าที่ตรวจสอบได้เข้าศึกษาอบรมในหลักสูตรอันเหมาะสม ซึ่งส่วนราชการ มหาวิทยาลัย หรือหน่วยงานอื่นจัดขึ้น
- (5) จัดฝึกอบรมและให้คำแนะนำปรึกษาการตรวจสอบ แก่ผู้ตรวจสอบกิจการที่สหกรณ์เลือกตั้ง ตามที่สหกรณ์นั้น ๆ ร้องขอเพื่อช่วยให้สามารถปฏิบัติหน้าที่ตรวจสอบกิจการไปได้

## 5. บริการทางวิชาการ

### 5.1 วัตถุประสงค์

- (1) เพื่อจัดให้การศึกษาอบรมกรรมการ เจ้าหน้าที่ และสมาชิกสหกรณ์ออมทรัพย์
- (2) เพื่อช่วยเหลือส่งเสริมการศึกษาอบรมทางสหกรณ์ที่สหกรณ์สมาชิกจัดขึ้น
- (3) เพื่อจัดการสัมมนากรรมการ และฝึกอบรมเจ้าหน้าที่ของชุมชนสหกรณ์ฯ
- (4) เพื่อจัดให้มีเอกสารทางวิชาการ รายงานสถิติ การวิจัย และการวิเคราะห์เกี่ยวกับสหกรณ์ออมทรัพย์เผยแพร่แก่สหกรณ์สมาชิก
- (5) เพื่อจัดสถาบันการศึกษาระดับมัธยมศึกษาที่สหกรณ์ออมทรัพย์



5.2 จัดหลักสูตร และดำเนินการประชุมสัมมนากรรมการและเจ้าหน้าที่สหกรณ์ ออมทรัพย์

โดยเวียนไปประชุมสัมมนาตามภาคต่าง ๆ ดังนี้

เดือน	หลักสูตร	สถานที่
มกราคม 2535	กรรมการ, ผู้ตรวจสอบกิจการ	สุรินทร์
กุมภาพันธ์ 2535	กรรมการ	เชียงใหม่
มีนาคม 2535	ผู้จัดการ	ภูเก็ต
เมษายน 2535	กรรมการ	เชียงราย
พฤษภาคม 2535	ประชุมใหญ่/สัมมนา	กรุงเทพฯ
มิถุนายน 2535	เจ้าหน้าที่	นครราชสีมา
กรกฎาคม 2535	กรรมการ	ภาคตะวันออกเฉียงเหนือ
กันยายน 2535	เจ้าหน้าที่	ภาคเหนือ
พฤศจิกายน 2535	กรรมการ	ภาคใต้
มกราคม 2536	เจ้าหน้าที่	ภาคใต้
มีนาคม 2536	กรรมการ	ภาคเหนือ
พฤษภาคม 2536	ประชุมใหญ่/สัมมนา	กรุงเทพฯ

5.3 ช่วยเหลือส่งเสริมการศึกษาอบรมทางสหกรณ์ที่สหกรณ์จัดขึ้นเอง โดย

- (1) ช่วยเหลือจัดหลักสูตร
- (2) จัดส่งวิทยากรไปร่วมในการประชุมสัมมนาตามที่สหกรณ์ร้องขอ

5.4 จัดสัมมนากรรมการและฝึกอบรมเจ้าหน้าที่ชุมนุมสหกรณ์ฯ

เดือน	หลักสูตร	สถานที่
พฤษภาคม 2535	สัมมนากรรมการ	อ.ชะอำ จ.เพชรบุรี
สิงหาคม 2535	สัมมนาเจ้าหน้าที่	จ.สุราษฎร์ธานี
กุมภาพันธ์ 2536	สัมมนากรรมการ	จ.กาญจนบุรี

5.5 จัดพิมพ์เอกสารทางวิชาการ

- (1) รวบรวมและจัดพิมพ์บทความทางวิชาการออกเผยแพร่ โดยให้ทุนพัฒนาทางวิชาการ
- (2) จัดให้มีวิดีโอเทป และเทปบันทึกเสียงการบรรยายทางวิชาการออกเผยแพร่

5.6 รวบรวมข้อมูล สถิติ เกี่ยวกับสหกรณ์ออมทรัพย์ โดยประมวลผลและวิเคราะห์ข้อมูลเกี่ยวกับสถานะการเงินและการดำเนินงานของสหกรณ์สมาชิก เพื่อประโยชน์ในการบริหารงาน และส่งเสริมการดำเนินงานของสหกรณ์ โดยจัดให้มีหนังสือและ

- เอกสารทางวิชาการ รวมทั้งการจัดหาทุนสนับสนุนการวิจัยสหกรณ์ออมทรัพย์ในระดับปริญญาโท และนักวิจัยอาชีพ
- 5.7 ร่วมโครงการไตรภาคี ประกอบด้วย สันนิบาตสหกรณ์แห่งประเทศไทย ชุมนุมสหกรณ์ออมทรัพย์แห่งประเทศไทย จำกัด และชุมนุมสหกรณ์เครดิตยูเนียนแห่งประเทศไทย จำกัด ในการจัดการศึกษาอบรมสำหรับสหกรณ์ออมทรัพย์ขนาดเล็กหรือสหกรณ์ตั้งใหม่ ให้มีโอกาสเข้าศึกษาอบรมโดยค่าใช้จ่ายที่ต่ำ ตามหลักการร่วมกันออกค่าใช้จ่าย คือ ชุมนุมสหกรณ์ออมทรัพย์แห่งประเทศไทย ชุมนุมการเครดิตยูเนียนแห่งประเทศไทย และสันนิบาตสหกรณ์แห่งประเทศไทยฝ่ายละ 1 ส่วน สหกรณ์ที่ส่งผู้เข้าสมัครมา ออกเพียง 1 ส่วน
- 5.8 สนับสนุนการพัฒนากรรมการและเจ้าหน้าที่ของชุมนุมสหกรณ์ฯ และการจัดหาเครื่องมือเครื่องใช้ที่จำเป็นในการดำเนินงานและการศึกษาอบรม โดยพิจารณาจัดสรรทุนพัฒนาทางวิชาการ สนับสนุนการศึกษาอบรมเจ้าหน้าที่ หรือการประชุมสัมมนากรรมการชุมนุมสหกรณ์ฯ และจัดซื้อเครื่องใช้ในการศึกษาอบรมตามกำลังเงินทุนที่จะพึงจัดได้
- 5.9 ดำเนินโครงการจัดตั้งสถาบันการศึกษาวิชาชีพสหกรณ์ออมทรัพย์ (สวสอ) หรือ Institute of Savings and Credit Cooperatives Career (ISAC) โดยในเบื้องต้นจัดให้มีผู้อำนวยการสถาบันเพื่อดำเนินโครงการ ใช้สถานที่ของชุมนุมฯ และเจ้าหน้าที่ฝ่ายวิชาการในการปฏิบัติงาน ซึ่งในขั้นต้นนี้จะพิจารณาดำเนินการหลักสูตรระยะสั้นเป็นอันดับแรก

## 6. การประชาสัมพันธ์

### 6.1 วัตถุประสงค์และเป้าหมาย

- (1) เพื่อเสริมสร้างภาพพจน์ ศรัทธา และจรรยาบรรณการสหกรณ์ออมทรัพย์ให้เป็นที่ยอมรับอย่างกว้างขวาง
- (2) เพื่อสร้างความเข้าใจอันดีและถูกต้องในบรรดาสมาชิกของชุมนุมสหกรณ์ฯ
- (3) เพื่อให้สหกรณ์ออมทรัพย์ร่วมกิจกรรมกับชุมนุมสหกรณ์ฯ ให้มากขึ้นเพื่อสร้างความแข็งแกร่งของขบวนการออมทรัพย์ โดยเฉพาะในโอกาสที่ สวสอ. ก่อตั้งมาครบ 20 ปี
- (4) เพื่อเป็นศูนย์กลางข่าวสารของขบวนการ และพิทักษ์ปกป้องผลประโยชน์ของมวลสมาชิกและขบวนการสหกรณ์ รวมทั้งการจัดสวัสดิการคุ้มครองหนี้และเงินออม (LP/LS)
- (5) เพื่อเป็นสื่อกลางการสร้างเสริมความร่วมมือและสามัคคีกันตามหลักการและอุดมการณ์สหกรณ์
- (6) เพื่อให้รัฐบาล ขบวนการสหกรณ์ และประชาชนทั่วไปได้ทราบข่าวสารเกี่ยวกับสหกรณ์ออมทรัพย์โดยทั่วถึงกัน

### 6.2 แผนปฏิบัติเพื่อให้บรรลุเป้าหมาย

- (1) ทำการประชาสัมพันธ์โดยใช้สื่อต่าง ๆ ให้มากขึ้น ทั้งสื่อสิ่งพิมพ์ สื่อมวลชน และ

จัดให้มีการประชุมสื่ออื่น ๆ ของสหกรณ์ในท้องถิ่นเพิ่มเติมโดยมีคณะกรรมการ

(2) ร่วมมือกับคณะกรรมการการศึกษา กรรมการอำนวยการ คณะกรรมการวิเทศ-  
นุญและกรรมการประชาสัมพันธ์ อย่างใกล้ชิดและต่อเนื่อง

(3) จัดหาข่าวสาร และสาระที่มีคุณค่าต่อการดำเนินงานสหกรณ์และเป็นที่น่าสนใจ  
ของสมาชิกเสนอผ่านสื่อประชาสัมพันธ์ต่าง ๆ เช่น เรื่องแนวทางการพัฒนาสหกรณ์  
สหกรณ์ ออมทรัพย์ นวัตกรรมของขบวนการ ความเคลื่อนไหวทางการเงิน ผลการ  
ดำเนินงานของสหกรณ์ฯ ทุกไตรมาส ฯลฯ

6.3 การดำเนินการประชาสัมพันธ์โดยใช้สื่อต่าง ๆ

6.3.1 สื่อสิ่งพิมพ์

(1) จัดหมายข่าว โดยออกจดหมายข่าวเป็นประจำทุกเดือน จำนวน 3,000  
ฉบับต่อเดือน จัดส่งไปให้สหกรณ์ออมทรัพย์ สหกรณ์ละ 3 ฉบับ และ  
จัดให้มีการรับสมัครสมาชิกจดหมายข่าว พร้อมทั้งส่งให้หน่วยงานและ  
ตำแหน่งที่เกี่ยวข้องกับสหกรณ์ เช่น สหกรณ์จังหวัด สำนักงานตรวจ  
บัญชีสหกรณ์ นายทะเบียนสหกรณ์ กรมส่งเสริมสหกรณ์ กรมตรวจบัญชี  
สหกรณ์ รัฐมนตรีว่าการกระทรวงเกษตรและสหกรณ์ ชุมนุมสหกรณ์อื่น ๆ  
สันนิบาตสหกรณ์แห่งประเทศไทย สถานศึกษาที่มีการเรียนการสอนเกี่ยว  
กับสหกรณ์ มหาวิทยาลัยราชภัฏ วิทยาลัยครู วิทยาลัยการศึกษาระดับ  
ปริญญาตรี วิทยาลัยการศึกษาระดับปริญญาโท รวมทั้งสื่อมวลชนประเภทหนังสือ  
พิมพ์ วิทยุ โทรทัศน์

(2) แผ่นพับ จัดทำแผ่นพับประชาสัมพันธ์บริการของชุมนุมสหกรณ์ฯ โดย  
จัดทำทั้งภาษาไทย และภาษาอังกฤษให้สวยงามน่าอ่าน สร้างศรัทธาแก่  
ผู้ได้รับ

(3) ปฏิทินแขวนและปฏิทินพก จัดทำปฏิทินแขวนและปฏิทินพกในวาระครบ  
รอบ 20 ปี ชุมนุมสหกรณ์ฯ

6.3.2 สื่อมวลชน

(1) แถลงข่าว จัดให้มีแถลงข่าวเพื่อขอความร่วมมือในการประชาสัมพันธ์  
งานครบรอบ 20 ปี จากสื่อมวลชน (หนังสือพิมพ์ วิทยุ โทรทัศน์  
และสหกรณ์อีก 5 ประเภท)

(2) หนังสือพิมพ์ จัดส่งข่าวสารและบทความของชุมนุมสหกรณ์ฯ ให้หนังสือ  
พิมพ์ทั้งในส่วนกลางและส่วนท้องถิ่น เพื่อลงบทความเกี่ยวกับสหกรณ์ใน  
หนังสือพิมพ์รายวัน หนังสือพิมพ์วงจรรายสัปดาห์ โดยจะเชิญกรรมการ  
ชุมนุมสหกรณ์ฯ กรรมการที่ปรึกษาและวิทยากรของชุมนุมสหกรณ์ฯ ช่วย  
กันเขียนบทความ บทความ บทความ

(3) วิทยุกระจายเสียง จะมีการติดต่อส่งข่าวประชาสัมพันธ์ในช่วงของข่าว  
ประจำ โดยเฉพาะรายการหลังข่าวภาคเช้า สำหรับวิทยุกระจายเสียง  
ในเครือข่ายของกรมตำรวจ สถานีวิทยุในเครือข่ายของทหาร สถานี  
วิทยุของกรมประชาสัมพันธ์ สำนักงานข่าวไทย อ.ส.ม.ท. สำหรับวิทยุ

กระจายเสียงในส่วนท้องถิ่นนั้นจะส่งข่าวผ่านทางประชาสัมพันธ์จังหวัด  
อีกทางหนึ่งด้วย

- (4) โทรทัศน์ จะติดต่อให้มีการออกข่าวการเปิดประชุมสัมมนาที่ชุมนุม  
สหกรณ์ฯ จัด โดยจะพยายามเชิญผู้ใหญ่ระดับรัฐมนตรีช่วยว่าการ หรือ  
ผู้ว่าราชการจังหวัด หัวหน้าพรรคการเมืองที่สนับสนุนงานสหกรณ์มาเปิด  
ประชุมและเชิญผู้สื่อข่าววิทยุโทรทัศน์มาทำข่าวอย่างน้อย 1 ช่อง
- (5) วารสาร จะดำเนินการส่งข่าวและบทความเกี่ยวกับสหกรณ์ออมทรัพย์  
ลงในหนังสือของสันนิบาตสหกรณ์แห่งประเทศไทย
- (6) เพลงมาร์ช จัดทำเพลงมาร์ชชุมนุมสหกรณ์ออมทรัพย์ฯ เพื่อเป็นเอก  
ลักษณะของชุมนุมสหกรณ์ออมทรัพย์ฯ

6.3.3 สื่ออื่น ๆ

- (1) สื่อบุคคล จะร่วมกับกรรมการการศึกษา กรรมการวิเทศสัมพันธ์ ใน  
โอกาสที่มีการจัดประชุมสัมมนาหรือมีผู้มาเยี่ยมชมกิจการ ชสอ. โดย  
ประชาสัมพันธ์กิจการของชุมนุมให้สมาชิกทราบตามโอกาสและความเหมาะ  
สม
- (2) สื่อวัสดุ จะร่วมกับกรรมการอำนวยการ กรรมการการศึกษา กรรมการ  
วิเทศสัมพันธ์ จัดทำวัสดุอุปกรณ์ของที่ระลึกเพื่อแจกสหกรณ์สมาชิกและ  
เครื่องใช้อื่น ๆ ที่จำเป็นต้องใช้ในกิจกรรมต่าง ๆ ของชุมนุมสหกรณ์ฯ โดย  
ให้มีตราชุมนุมสหกรณ์ฯ ประทับอยู่

(3) วิดีทัศน์ จะดำเนินงานต่อจากคณะกรรมการประชาสัมพันธ์ชุดที่แล้วใน  
การทำรายการวีดิทัศน์ ใช้ประชาสัมพันธ์ชุมนุมสหกรณ์ฯ ในช่วงเริ่มหรือ  
ระหว่างพักการประชุมสัมมนาและจะดำเนินการจัดทำคำบรรยายเป็นภาษา  
อังกฤษด้วย

(4) นิทรรศการ จะดำเนินการจัดนิทรรศการในโอกาสสำคัญ ๆ เช่น วัน  
สหกรณ์แห่งชาติ วันประชุมใหญ่สามัญประจำปีชุมนุมสหกรณ์ฯ และ  
ในการประชุมสัมมนาหลักสูตรต่าง ๆ ของชุมนุมสหกรณ์ฯ และให้มีการ  
จัดแสดงภาพทางคอมพิวเตอร์ เพื่อเผยแพร่ผลการดำเนินงาน สถิติ ความ  
ก้าวหน้าของขบวนการสหกรณ์ออมทรัพย์ฯ ในโอกาสวันครบรอบ 20 ปี  
ชุมนุมสหกรณ์ฯ

(5) โลโก้ จัดทำโลโก้ชุมนุมสหกรณ์ออมทรัพย์ฯ ใหม่ เพื่อเป็นสัญลักษณ์ชุมนุม  
สหกรณ์ออมทรัพย์ให้เหมาะสมกับเป็นสถาบันการเงินของสหกรณ์ออม-  
ทรัพย์ทั้งหมด

6.3.4 การประกาศเกียรติคุณ

การจัดทำโลโก้ประกาศเกียรติคุณ เพื่อประกาศเกียรติคุณของสหกรณ์ออม-  
ทรัพย์ บุคคล หรือสถาบันที่ให้ความร่วมมือช่วยเหลือกิจการของชุมนุมสหกรณ์ฯ  
และขบวนการสหกรณ์ออมทรัพย์โดยมอบโลโก้ประกาศเกียรติคุณ

6.3.5 จัดทำของที่ระลึกครบรอบ 20 ปี

จัดทำของที่ระลึกในโอกาสครบรอบ 20 ปี

ชุมนุมสหกรณ์ฯ เช่น ปากกา พวงกุญแจ

6.3.6 โครงการเยี่ยมเยียนสหกรณ์สมาชิก

จัดโครงการเยี่ยมเยียนสหกรณ์สมาชิก เป้าหมายประมาณ 30 สหกรณ์ (ทั้งในกรุงเทพมหานครและต่างจังหวัด)

7. การวิเทศสัมพันธ์

7.1 วัตถุประสงค์

- (1) เพื่อสร้างความสัมพันธ์กับสหกรณ์หรือองค์การสหกรณ์ในต่างประเทศ เพื่อความร่วมมือช่วยเหลือซึ่งกันและกัน
- (2) เพื่อประสานงานให้กรรมการ เจ้าหน้าที่ หรือผู้นำของสหกรณ์สมาชิก มีโอกาสเข้าร่วมประชุมสัมมนาทางวิชาการหรือทัศนศึกษาในต่างประเทศ
- (3) เพื่อแลกเปลี่ยนความรู้ ประสบการณ์ ในการบริหารหรือการจัดการสหกรณ์กับสหกรณ์ในนานาประเทศ
- (4) เพื่อศึกษาความเป็นไปได้ในการใช้เทคโนโลยีการบริหารงานแบบใหม่ที่ได้รับผลสำเร็จในต่างประเทศ มาปรับใช้กับกิจการสหกรณ์ออมทรัพย์
- (5) เป็นสมาชิกขององค์การสหกรณ์ระหว่างประเทศ

7.2 การดำเนินการ

- (1) ร่วมกิจกรรมในฐานะสมาชิกสมทบของ Asian Confederation of Credit Unions (ACCU)
- (2) ดำเนินโครงการ Twinning Program กับชุมนุมสหกรณ์ชั้นนำในต่างประเทศ
- (3) ประสานงานกับ CUNA Mutual Insurance Society เพื่อดำเนินการสวัสดิการ การคุ้มครองหนี้และเงินออมทรัพย์ (LP/LS)
- (4) ประสานงานกับสหกรณ์หรือองค์การสหกรณ์ในต่างประเทศ เพื่อให้ผู้นำสหกรณ์สมาชิกได้ไปทัศนศึกษาดูงานปีละ 2 ครั้ง
- (5) ติดต่อเพื่อแลกเปลี่ยนผู้นำสหกรณ์ในการเยี่ยมเยียนสหกรณ์ และองค์การสหกรณ์ในต่างประเทศ
- (6) ประสานงานให้กรรมการ และฝ่ายจัดการของชุมนุมสหกรณ์ฯ เข้าร่วมประชุมกับองค์การสหกรณ์ระหว่างประเทศ ที่ชุมนุมสหกรณ์ฯ เป็นสมาชิกหรือที่เกี่ยวข้อง โดยจัดงบประมาณค่าใช้จ่ายในการเดินทางพอสมควร
- (7) จัดโครงการแลกเปลี่ยนเจ้าหน้าที่กับชุมนุมสหกรณ์ชั้นนำในต่างประเทศ เพื่อให้เจ้าหน้าที่ได้รับการศึกษาอบรมโดยการปฏิบัติงานจริงร่วมกับเจ้าหน้าที่ชุมนุมสหกรณ์ในต่างประเทศภายในระยะเวลาอันสมควร เพื่อเพิ่มพูนทักษะและประสบการณ์
- (8) ติดต่อประสานงานกับองค์การระหว่างประเทศในประเทศไทย เช่น ILO FAO เพื่อความร่วมมือช่วยเหลือพัฒนาขบวนการสหกรณ์ออมทรัพย์
- (9) ศึกษาแนวทางสร้างเสริมความร่วมมือกับสหกรณ์หรือองค์การสหกรณ์ในต่างประเทศ ในการพัฒนาเงินทุน

## 8. การจัดหาสำนักงาน

ที่ประชุมใหญ่สามัญครั้งที่ 1/2534 เมื่อวันที่ 15 ธันวาคม 2534 ได้อนุมัติงบประมาณจัดซื้ออาคารสำนักงานแห่งใหม่ ในวงเงิน 22 ล้านบาท โดยผูกพันเป็นเวลา 3 ปี ชุมนุมสหกรณ์ฯ ได้จัดซื้ออาคารพาณิชย์ที่ถนนวงศ์สว่าง เป็นอาคาร 4 ชั้นครึ่ง ขนาด 4.00 X 12.00 เมตร จำนวน 3 คูหา พร้อมทั้งดินประมาณ 64 8/10 ตารางวา เมื่อวันที่ 24 และ 27 ธันวาคม 2534 และเพื่อให้อาคารสำนักงานแล้วเสร็จได้ใช้ประโยชน์โดยรวดเร็วทันวันครบรอบ 20 ปี ของชุมนุมสหกรณ์ฯ วันที่ 1 กันยายน 2535 จึงต้องเร่งรัดดำเนินการในปี 2535 ดังนี้

- (1) ต่อเติมอาคารด้านหลัง เพื่อให้สามารถปรับปรุงให้ได้เนื้อที่ใช้ประโยชน์มากที่สุด
- (2) ปรับปรุงตกแต่งอาคารเดิม โดยรื้อ ทับ เสริม ตกแต่งให้สัมพันธ์กับส่วนที่ต่อเติม จัดระบบสุขาภิบาล ห้องน้ำ สุขาภัณฑ์ ระบบไฟฟ้า และอื่น ๆ ให้ใช้ประโยชน์เป็นสำนักงานได้
- (3) ขออนุมัติงบประมาณที่จำเป็นต่อการต่อเติม ปรับปรุง และจัดหาอุปกรณ์เครื่องใช้ที่จำเป็นในการปฏิบัติงาน

## 9. การเฉลิมฉลองครบรอบ 20 ปี ของการตั้งชุมนุมสหกรณ์ออมทรัพย์แห่งประเทศไทย จำกัด

เนื่องจากวันที่ 1 กันยายน 2535 เป็นวันครบรอบ 20 ปี ของการตั้งชุมนุมสหกรณ์-ออมทรัพย์แห่งประเทศไทย จำกัด และถือว่ปี 2535 เป็นปีของการเฉลิมฉลอง 20 ปี เพื่อสะท้อนความสมัครสมานสามัคคีของสมาชิก และความเป็นปึกแผ่นมั่นคง รวมทั้งความเจริญก้าวหน้าสืบไปของขบวนการสหกรณ์ออมทรัพย์ ชุมนุมสหกรณ์ฯ ได้กำหนดจัดงานเฉลิมฉลอง ดังนี้

1. วันครบรอบ 20 ปี คือวันที่ 1 กันยายน 2535 มีกิจกรรมดังนี้
  - (1) พิธีสงฆ์ เลี้ยงพระ
  - (2) เลี้ยงอาหารแขกผู้มีเกียรติที่รับเชิญและสหกรณ์สมาชิก
  - (3) แจกหนังสือที่ระลึก ให้แก่แขกผู้มีเกียรติและผู้แทนสหกรณ์สมาชิกที่มาร่วมงาน
2. สัปดาห์ครบรอบ 20 ปี ระหว่างวันที่ 31 สิงหาคม - 4 กันยายน 2535 จัดเป็นสัปดาห์แห่งการออมทรัพย์ เพื่อประโยชน์ในการออม และการลงทุนของสหกรณ์สมาชิกโดยพิจารณาให้ผลตอบแทนเป็นพิเศษ
3. ปีครบรอบ 20 ปี ในช่วงระหว่าง ปี 2535 จนถึงการประชุมใหญ่สามัญ ปี 2536 จัดเป็นปีครบรอบ 20 ปี ชุมนุมสหกรณ์ฯ ได้พิจารณาจัดให้มีการเผยแพร่กิจการสหกรณ์ออมทรัพย์ และจัดกิจกรรมเป็นพิเศษ ในโอกาสต่างๆ ตลอดปี คือ
  - (1) จัดแถลงข่าวสื่อมวลชน และขบวนการสหกรณ์อีก 5 ประเภท รวม 3 ครั้ง ในโอกาสสำคัญ ได้แก่ วันสหกรณ์แห่งชาติ การประชุมใหญ่สามัญประจำปี การจัดงานวันครบรอบ 20 ปี
  - (2) จัดให้มีการแสดงนิทรรศการ OA ครั้งยิ่งใหญ่ในโอกาสประชุมใหญ่สามัญประจำปี 2535 (ระหว่าง 14-17 พฤษภาคม 2535)
  - (3) จัดนิทรรศการเกี่ยวกับชุมนุมสหกรณ์ออมทรัพย์ และขบวนการสหกรณ์ออม-

ทรัพย์ ในโอกาสต่าง ๆ ได้แก่ วันสหกรณ์แห่งชาติ การประชุมใหญ่ของชุมนุมสหกรณ์และการประชุมสัมมนาทุกครั้ง

- (4) จัดให้มีหนังสือที่ระลึกครบรอบ 20 ปี และสูจิบัตร เพื่อเผยแพร่ในโอกาสต่าง ๆ ได้แก่ วันครบรอบ 20 ปี หรือการประชุมสัมมนา
- (5) จัดให้มีปฏิทินพก และปฏิทินแขวน แจกสมาชิกในระยะปลายปี 2534 และต้นปี 2535
- (6) จัดให้มีของชำร่วยติดสัญลักษณ์ของชุมนุมสหกรณ์ออมทรัพย์ฯ และสติ๊กเกอร์ แจกเป็นที่ระลึก
- (7) จัดให้มีการแสดงจากภาคต่าง ๆ และการเลี้ยงสังสรรค์ผู้แทนสหกรณ์สมาชิก แขกผู้มีเกียรติ และผู้แทนชุมนุมสหกรณ์จากต่างประเทศในโอกาสประชุมใหญ่ และสัมมนาประจำปี
- (8) ประกาศเกียรติคุณผู้ก่อตั้ง และผู้สร้างคุณประโยชน์ต่อชุมนุมสหกรณ์ออมทรัพย์ฯ โดยมอบโล่เกียรติคุณในโอกาสสำคัญ
- (9) จัดทำตารางสัญลักษณ์ครบรอบ 20 ปี ประทับของจดหมาย หรือเอกสารสิ่งพิมพ์ที่ออกเผยแพร่
- (10) จัดให้มีการแต่งเพลงมาร์ชชุมนุมสหกรณ์ฯ จัดทำธงชุมนุมสหกรณ์ฯ และโลโก้ชุมนุมสหกรณ์ฯ
- (11) จัดให้มีการแสดงภาพโดยใช้เครื่องคอมพิวเตอร์
- (12) เชิญผู้แทนชุมนุมสหกรณ์ออมทรัพย์ ภาคพื้นเอเชีย จำนวน 15 คน เข้าร่วมงานวันครบรอบ 20 ปี

ที่ประชุมใหญ่วิสามัญเมื่อวันที่ 15 ธันวาคม 2534 ได้อนุมัติงบประมาณ จำนวน 530,000 บาท เป็นค่าใช้จ่ายในการจัดเฉลิมฉลองครบรอบ 20 ปี

## 10. บริการคุ้มครองหนี้และเงินออมทรัพย์

ดำเนินการจัดบริการคุ้มครองหนี้และเงินออมทรัพย์ (Loan Protection and Life-Savings : LP/LS) โดยร่วมกับ CUNA Mutual Insurance Society ตามที่ได้ลงนามในข้อตกลงไว้แล้ว เมื่อคราวประชุมใหญ่วิสามัญในปี 2535 ซึ่งจะดำเนินการต่อไปให้บรรลุผลตามวัตถุประสงค์ โดย

- (1) จัดเจ้าหน้าที่ดำเนินการ
- (2) จัดทำเอกสารต่าง ๆ ที่เกี่ยวข้องกับการดำเนินการ
- (3) เผยแพร่สหกรณ์สมาชิก
- (4) ดำเนินการร่วมกับสหกรณ์ที่จะสามารถตกลงให้บริการเป็นลำดับแรกเพื่อเป็นแนวทางขยายงานต่อไป

## 11. บริการอื่น ๆ

11.1 จัดสรรทุนส่งเสริมการศึกษา โดยใช้ดอกผลกองทุนกลางจำนวน 48,000 บาท และทุนศึกษาอบรมและสาธารณประโยชน์จำนวน 108,000 บาท รวม 156,000 บาท จัดสรรเป็นทุน

ส่งเสริมการศึกษา ดังนี้

- (1) เป็นทุนการศึกษาของนักเรียนที่ขาดแคลน โดยร่วมกับมูลนิธิร่วมจิตต์น้อมเกล้าฯ เพื่อเยาวชน ในพระบรมราชินูปถัมภ์ จำนวน 10 ทุน เป็นทุนระดับประถมศึกษา 5 ทุน ๗ ละ 1,200 บาท เป็นเงิน 6,000 บาท และระดับมัธยมศึกษา 5 ทุน ๗ ละ 2,000 บาท เป็นเงิน 10,000 บาท รวม 10 ทุน จำนวนเงิน 16,000 บาท
- (2) เป็นทุนสนับสนุนโครงการของโรงเรียนประถมศึกษา เกี่ยวกับน้ำสะอาด อาหารกลางวัน ห้องสมุด เสื้อผ้าชุดนักเรียน หรือโครงการพิเศษที่เป็นประโยชน์แก่นักเรียนและชุมชน โดยจัดสรรให้แก่โครงการที่ได้รับคัดเลือกไม่เกินโครงการละ 10,000 บาท ในวงเงิน 140,000 บาท

11.2 ร่วมมือกับสหกรณ์ หรือองค์การทางสหกรณ์ หรือทางราชการ ในการดำเนินการแก้ไขกฎหมายสหกรณ์ และข้อบังคับสหกรณ์ให้เหมาะสมและเชื้ออำนาจต่อการดำเนินงานของสหกรณ์ออมทรัพย์ รวมทั้งการพัฒนาการประกันภัยในสหกรณ์ และการรักษาประโยชน์ร่วมกันของขบวนการสหกรณ์

11.3 ร่วมมือกับส่วนราชการ สันนิบาตสหกรณ์แห่งประเทศไทย และชุมนุมสหกรณ์อื่น เพื่อการส่งเสริมและพัฒนางานสหกรณ์ออมทรัพย์



## ประมาณการรายได้และค่าใช้จ่าย ปี 2535 ๘๘๘ ไร่ องค์การบริหารส่วนตำบลไผ่ไร่

ปีงบประมาณ ๘๘๘ ไร่	ปี ๒๕๓๕	ประมาณแผนงาน ๘๘๘ ไร่ ปี 2534	ผลงาน ปี 2534	แผนงาน ปี 2535
<b>รายได้</b>				
<b>รายได้จากการบริการ</b>				
ดอกเบี้ยรับ	๕๖,๑๑๐,๐๐๐	๕๖,๑๑๐,๐๐๐	๕๖,๑๑๐,๐๐๐	๕๖,๑๑๐,๐๐๐
จำหน่ายแบบพิมพ์ (กำไรขั้นต้น)	๗๗๐,๐๐๐	๗๗๐,๐๐๐	๗๗๐,๐๐๐	๗๗๐,๐๐๐
ค่าบริการตรวจสอบ	๙๕๐,๐๐๐	๙๕๐,๐๐๐	๙๕๐,๐๐๐	๙๕๐,๐๐๐
<b>รวม</b>	<b>๕๗,๘๓๐,๐๐๐</b>	<b>๕๗,๘๓๐,๐๐๐</b>	<b>๕๗,๘๓๐,๐๐๐</b>	<b>๕๗,๘๓๐,๐๐๐</b>
<b>รายได้อื่น</b>				
ดอกเบี้ยธนาคาร	๔๕๐,๐๐๐	๔๕๐,๐๐๐	๔๕๐,๐๐๐	๔๕๐,๐๐๐
อื่น ๆ	๑,๐๐๐,๐๐๐	๑,๐๐๐,๐๐๐	๑,๐๐๐,๐๐๐	๑,๐๐๐,๐๐๐
<b>รวม</b>	<b>๑,๔๕๐,๐๐๐</b>	<b>๑,๔๕๐,๐๐๐</b>	<b>๑,๔๕๐,๐๐๐</b>	<b>๑,๔๕๐,๐๐๐</b>
<b>รวมรายได้</b>	<b>๕๙,๒๘๐,๐๐๐</b>	<b>๕๙,๒๘๐,๐๐๐</b>	<b>๕๙,๒๘๐,๐๐๐</b>	<b>๕๙,๒๘๐,๐๐๐</b>
<b>ค่าใช้จ่าย</b>				
<b>ค่าใช้จ่ายดำเนินงาน</b>				
เกี่ยวกับเจ้าหน้าที่	๒,๔๐๖,๐๐๐	๒,๔๐๖,๐๐๐	๒,๔๐๖,๐๐๐	๒,๔๐๖,๐๐๐
การขายและการบริหาร	๒,๐๒๐,๔๐๐	๒,๐๒๐,๔๐๐	๒,๐๒๐,๔๐๐	๒,๐๒๐,๔๐๐
สาธารณูปโภค	๒๐๓,๖๐๐	๒๐๓,๖๐๐	๒๐๓,๖๐๐	๒๐๓,๖๐๐
โครงการ	๖๖๑,๐๐๐	๖๖๑,๐๐๐	๖๖๑,๐๐๐	๖๖๑,๐๐๐
<b>รวมค่าใช้จ่ายดำเนินงาน</b>	<b>๕,๒๙๑,๐๐๐</b>	<b>๕,๒๙๑,๐๐๐</b>	<b>๕,๒๙๑,๐๐๐</b>	<b>๕,๒๙๑,๐๐๐</b>
ดอกเบี้ยจ่าย	๔๑,๓๐๐,๐๐๐	๔๑,๓๐๐,๐๐๐	๔๑,๓๐๐,๐๐๐	๔๑,๓๐๐,๐๐๐
<b>รวมค่าใช้จ่าย</b>	<b>๔๖,๕๙๑,๐๐๐</b>	<b>๔๖,๕๙๑,๐๐๐</b>	<b>๔๖,๕๙๑,๐๐๐</b>	<b>๔๖,๕๙๑,๐๐๐</b>
<b>กำไรสุทธิ (โดยประมาณ)</b>	<b>๑๒,๖๘๙,๐๐๐</b>	<b>๑๒,๖๘๙,๐๐๐</b>	<b>๑๒,๖๘๙,๐๐๐</b>	<b>๑๒,๖๘๙,๐๐๐</b>
๑๒๖,๘๘๘,๘	๑๒๖,๘๘๘,๘	๑๒๖,๘๘๘,๘	๑๒๖,๘๘๘,๘	๑๒๖,๘๘๘,๘

สรุปรายการใช้จ่ายงบประมาณ ประจำปี 2535

รายการ งบรายปี	งบรายปี	งบรายปี แผนงาน ปี 2534	ผลงาน ปี 2534	แผนงาน ปี 2535
<b>ก. ค่าใช้จ่ายในการดำเนินงาน</b>				
<b>1. ค่าใช้จ่ายเกี่ยวกับเจ้าหน้าที่</b>				
1.1	เงินเดือน/ค่าครองชีพ	2,139,000	1,682,422	3,124,500
1.2	บำเหน็จเจ้าหน้าที่ (ตั้งสำรอง)	192,000	7,617	110,000
1.3	กองทุนเงินทดแทน/ประกันสังคม	75,000	20,844	47,800
	<b>รวม</b>	<b>2,406,000</b>	<b>1,710,883</b>	<b>3,282,300</b>
<b>2. ค่าใช้จ่ายในการขายและการบริหาร</b>				
2.1	เบี้ยประชุมกรรมการ	139,500	111,900	247,500
2.2	ค่าใช้จ่ายในการเดินทาง	527,000	488,597	665,300
2.3	ค่ารับรอง	95,000	103,782	116,000
2.4	ค่าเครื่องเขียนแบบพิมพ์	140,000	132,368	190,000
2.5	ค่าตกแต่งปรับปรุงตัดจ่าย	20,000	10,208	100,000
2.6	ค่าวัสดุสำนักงาน	69,000	21,174	95,000
2.7	ค่าซ่อมแซมบำรุงรักษา	119,000	95,332	144,000
2.8	ค่าธรรมเนียมธนาคาร	70,000	55,974	80,000
2.9	ค่าธรรมเนียมและค่าไปรษณีย์	67,400	51,513	80,000
2.10	ค่าปรับปรุงซอฟต์แวร์	120,000	100,000	150,000
2.11	ค่าใช้จ่ายในการขาย	35,000	23,780	35,000
2.12	ค่าใช้จ่ายในการจำหน่าย ตัวสัญญาใช้เงิน	120,000	119,861	150,000
2.13	ค่าตรวจสอบกิจการ	36,000	36,000	60,000
2.14	ค่าอาหารทำการล่วงเวลา	48,000	42,100	78,000
2.15	ค่าเสื่อมราคาสินทรัพย์ถาวร	234,000	145,580	412,000
2.16	ค่าประกันภัย	48,000	34,052	106,000
2.17	ค่าเช่า	42,000	-	-
2.18	ค่าใช้จ่ายทั่วไป	90,500	86,739	175,000
	<b>รวม</b>	<b>2,020,400</b>	<b>1,658,960</b>	<b>2,883,800</b>

๓๕๖๖ ปี ขุดลอกคลองคอกกระเปาะ และคลองขี้เหล็ก

	แผนงาน ปี 2534	ผลงาน ปี 2534	แผนงาน ปี 2535
<b>3. ค่าสาธารณูปโภค</b>			
3.1 ค่าน้ำประปา	3,600	2,864	6,000
3.2 ค่าไฟฟ้า	90,000	77,633	120,000
3.3 ค่าโทรศัพท์	110,000	104,996	150,000
<b>รวม</b>	<b>203,600</b>	<b>185,493</b>	<b>276,000</b>
<b>4. ค่าใช้จ่ายโครงการ</b>			
4.1 การประชุมใหญ่และสัมมนา	210,000	241,112	471,000
4.2 การให้การศึกษาอบรม สหกรณ์สมาชิก	100,000	136,630	171,000
4.3 การประชาสัมพันธ์	280,000	166,414	265,500
4.4 การวิเทศสัมพันธ์	71,000	11,855	183,000
4.5 การจัดตั้งสถาบันศึกษา วิชาชีพสหกรณ์ออมทรัพย์	-	-	90,000
4.6 การเฉลิมฉลองครบรอบ 20 ปี ชสอ.	-	-	530,000
<b>รวม</b>	<b>661,000</b>	<b>556,011</b>	<b>1,710,500</b>
<b>รวมค่าใช้จ่ายดำเนินงาน</b>	<b>5,291,000</b>	<b>4,111,347</b>	<b>8,152,600</b>
<b>ข. ดอกเบี้ยจ่าย</b>	<b>41,300,000</b>	<b>50,886,287</b>	<b>116,000,000</b>
<b>ค. งบลงทุน</b>			
1. การจัดหาอาคารสำนักงาน			
1.1 งบผูกพันจากปี 2534	22,000,000	14,100,000	7,900,000
1.2 ค่าต่อเติมและปรับปรุงเพิ่มเติม	-	-	8,700,000
2. เครื่องใช้สำนักงาน	267,400	210,456	1,825,000
3. ยานพาหนะ			
3.1 จักรยานยนต์	40,000	40,000	-
3.2 รถยนต์ (ตู้ 12 ที่นั่ง)	-	-	800,000
<b>รวม</b>	<b>22,307,400</b>	<b>14,350,456</b>	<b>19,225,000</b>

## รายละเอียดประกอบ ประมาณการรายจ่าย ปี 2535

### ก. ค่าใช้จ่ายในการดำเนินงาน

#### 1. ค่าใช้จ่ายเกี่ยวกับเจ้าหน้าที่

##### 1.1 เงินเดือนค่าครองชีพ

1.1.1 เจ้าหน้าที่ (36 อัตรา) 2,929,620 บาท

1.1.2 ลูกจ้าง (5 อัตรา) 194,880 บาท

3,124,500 บาท

##### 1.2 สำรองบำเหน็จเจ้าหน้าที่

เพื่อตั้งสำรองสะสม (ตามระเบียบว่าด้วยเจ้าหน้าที่) 110,000 บาท

##### 1.3 กองทุนเงินทดแทน/ประกันสังคม

กองทุนเงินทดแทน 5,900 บาท

ประกันสังคม 41,900 บาท

47,800 บาท

#### 2. ค่าใช้จ่ายในการขายและการบริหาร

##### 2.1 เยี่ยมประชุม

2.1.1 กรรมการดำเนินการและที่ปรึกษา 15 ครั้ง 90,000 บาท

2.1.2 กรรมการอำนวยการ 15 ครั้ง 22,500 บาท

2.1.3 กรรมการการศึกษา 15 ครั้ง 22,500 บาท

2.1.4 กรรมการประชาสัมพันธ์ 15 ครั้ง 22,500 บาท

2.1.5 กรรมการวิเทศสัมพันธ์ 15 ครั้ง 15,000 บาท

2.1.6 คณะทำงาน 5 ครั้ง 75,000 บาท

247,500 บาท

##### 2.2 ค่าใช้จ่ายในการเดินทาง

เป็นค่าเบี้ยเลี้ยง พาหนะ ที่พักในการเดินทางของกรรมการ ที่ปรึกษา ในการไปประชุม หรือไปปฏิบัติหน้าที่ หรือปฏิบัติงานที่ชุมนุมสหกรณ์ฯ มอบหมาย และเป็นค่าใช้จ่ายในการเดินทางของเจ้าหน้าที่ไปปฏิบัติงานต่าง ๆ ในหน้าที่ หรืองานที่ได้รับมอบหมาย โดยจ่ายตามหลักเกณฑ์ที่กำหนดในระเบียบว่าด้วยการเดินทางไปปฏิบัติงาน ประมาณการปี 2535 ประกอบด้วยค่าใช้จ่ายในการเดินทางดังนี้

2.2.1 ค่าใช้จ่ายเดินทางสำหรับเจ้าหน้าที่ไปปฏิบัติงาน 285,300 บาท

2.2.2 ค่าใช้จ่ายเดินทางสำหรับกรรมการและที่ปรึกษา 330,000 บาท

2.2.3 ค่าน้ำมันรถยนต์ จักรยานยนต์ 50,000 บาท

665,300 บาท

##### 2.3 ค่ารับรอง

เป็นค่าใช้จ่ายรับรองในการประชุม รับรองแขกต่างประเทศ รับรองลูกค้าในธุรกิจของชุมนุมสหกรณ์ฯ และสหกรณ์ที่เข้าเยี่ยมชมกิจการของชุมนุมสหกรณ์ฯ และอื่น ๆ ในปี 2534 ตั้งค่ารับ

รอง 95,000 บาท จ่ายจริง 103,782 บาท สูงกว่าประมาณการ 8,782 บาท หรือร้อยละ 9.24 เนื่องจากแตกต่างกันเป็นกลุ่มใหญ่มาเยี่ยม การรับรองภายในมีบ่อยครั้ง เนื่องจากการจัดประชุมและการขยายงาน ปี 2535 ประมาณการค่ารับรองดังนี้

2.3.1	ค่ารับรองแขกต่างประเทศที่มาเยี่ยม	36,000 บาท
2.3.2	ค่ารับรองในธุรกิจของชุมนุมสหกรณ์	50,000 บาท
2.3.3	ค่ารับรองผู้เยี่ยมชมกิจการชุมนุมสหกรณ์และค่ารับรองอื่น ๆ	30,000 บาท
		<u>116,000 บาท</u>

**2.4 ค่าเครื่องเขียนแบบพิมพ์**

เนื่องจากค่ากระดาษเขียน กระดาษพิมพ์ กระดาษคอมพิวเตอร์ รวมทั้งค่าพิมพ์แบบฟอร์มต่าง ๆ มีราคาเพิ่มขึ้น และปริมาณการใช้สูงขึ้นตามกิจการที่ขยายตัว ปี 2535 จึงประมาณค่าเครื่องเขียนแบบพิมพ์ ดังนี้

2.4.1	แบบพิมพ์ กระดาษพิมพ์ กระดาษเขียน กระดาษคอมพิวเตอร์ และเครื่องเขียนในสำนักงาน	150,000 บาท
2.4.2	พิมพ์แบบฟอร์มตัวเงิน	40,000 บาท
		<u>190,000 บาท</u>

**2.5 ค่าตกแต่งปรับปรุงตัดจ่าย**

เนื่องจากการใช้สำนักงานใหม่ คาดว่าจะมีค่าปรับปรุงอาคารตัดบัญชีเพิ่มขึ้น ประมาณ 500,000 บาท จึงประมาณการตัดจ่ายรายปี ๆ ละ 20% เป็นค่าตัดจ่ายรายปีจากค่าตกแต่งปรับปรุงอาคารตัดบัญชีจำนวน 100,000 บาท

**2.6 ค่าวัสดุสำนักงาน**

2.6.1	ค่าวัสดุสิ้นเปลืองในสำนักงาน	50,000 บาท
2.6.2	ค่าพิมพ์แผ่นพับตัวสัญญาใช้เงิน	21,000 บาท
2.6.3	ค่าพิมพ์ข้อบังคับของชุมนุมสหกรณ์ฯ	24,000 บาท
		<u>95,000 บาท</u>

**2.7 ค่าซ่อมแซมบำรุงรักษา**

เนื่องจากมีเครื่องใช้สำนักงานต่าง ๆ เพิ่มขึ้น และมีเครื่องใช้เก่าที่ยังใช้งานอยู่หลายอย่าง รวมทั้งมียานพาหนะที่ต้องซ่อมแซมบำรุงรักษา จึงประมาณการค่าซ่อมแซมบำรุงรักษา ดังนี้

2.7.1	สำนักงาน	- บาท
2.7.2	เครื่องใช้สำนักงาน	99,000 บาท
2.7.3	ยานพาหนะ	45,000 บาท
		<u>144,000 บาท</u>

**2.8 ค่าธรรมเนียมธนาคาร**

เป็นค่าธรรมเนียมโอนเงินและอื่น ๆ 80,000 บาท

**2.9 ค่าธรรมเนียมและค่าไปรษณีย์**

ปี 2535 จะมีการส่งจดหมายข่าวให้กว้างขวางยิ่งขึ้น และมีหนังสือและเอกสารต่าง ๆ ที่จัดส่งมากขึ้นตามการขยายตัวของกิจการ จึงประมาณการ ดังนี้

2.9.1	ค่าส่งจดหมายข่าวประจำเดือน	35,000	บาท
2.9.2	ค่าส่งหนังสือและเอกสาร	40,000	บาท
2.9.3	ค่าธรรมเนียมต่าง ๆ	5,000	บาท
		<u>80,000</u>	บาท
2.10	ค่าปรับปรุงซอฟต์แวร์		
	เป็นค่าพัฒนาซอฟต์แวร์ระบบข้อมูลบัญชีและข้อมูลบริหาร	<u>150,000</u>	บาท
2.11	ค่าใช้จ่ายในการขาย		
	เป็นค่าที่บ่นห่อและขนส่งสินค้าแบบพิมพ์	<u>35,000</u>	บาท
2.12	ค่าใช้จ่ายในการจำหน่ายตั๋วสัญญาใช้เงิน		
	เพื่อเป็นค่าใช้จ่ายที่จำเป็นในการตลาด ตามแผนขององค์การในการพัฒนาเงินทุน ด้านตัวเงินให้มีปริมาณเฉลี่ยเพิ่มขึ้นจากปีก่อน 1.6 เท่า	<u>150,000</u>	บาท
2.13	ค่าตรวจสอบกิจการ		
	เป็นค่าตอบแทนผู้ตรวจสอบกิจการประจำปี	<u>60,000</u>	บาท
2.14	ค่าอาหารทำการล่วงเวลา		
	เป็นค่าอาหารเจ้าหน้าที่ปฏิบัติงานล่วงเวลาในการประชุม และปฏิบัติงานเร่งด่วนต่าง ๆ ซึ่งมีปริมาณเพิ่มขึ้น	<u>78,000</u>	บาท
2.15	ค่าเสื่อมราคาสินทรัพย์ถาวร		
	เพื่อตัดจ่ายลดมูลค่าสินทรัพย์ถาวรตามระเบียบของนายทะเบียนสหกรณ์ว่าด้วยการบัญชีของสหกรณ์		
2.15.1	สำนักงาน	250,000	บาท
2.15.2	เครื่องใช้สำนักงาน	150,000	บาท
2.15.3	ยานพาหนะ	<u>12,000</u>	บาท
		<u>412,000</u>	บาท
2.16	ค่าประกันภัย		
	เป็นค่าเบี้ยประกันอัคคีภัยสำนักงาน ประกันอุบัติเหตุกรรมการและเจ้าหน้าที่ในการปฏิบัติงาน ประกันเครื่องใช้สำนักงาน และประกันโจรกรรมทรัพย์สิน	<u>106,000</u>	บาท
2.17	ค่าใช้จ่ายทั่วไป		
	เพื่อเป็นค่าใช้จ่ายที่มีได้จำแนกประเภทไว้โดยเฉพาะ รวมทั้งค่าใช้จ่ายดังต่อไปนี้		
2.17.1	ค่ายาม ค่าทำความสะอาด ค่าจ้างบริการต่าง ๆ	102,000	บาท
2.17.2	ค่าจอดรถของชุมนุมฯ และผู้มาติดต่อ	6,000	บาท
2.17.3	ค่ารักษาพยาบาล, ชั่วยบุตร, ค่าเรียนบุตร	22,000	บาท
2.17.4	ค่าใช้จ่ายจัดทำคู่มือตรวจสอบกิจการ	15,000	บาท

2.17.5 ค่าใช้จ่ายอื่น ๆ ที่มีได้จำแนกไว้	30,000 บาท
	<u>175,000 บาท</u>

**3. ค่าสาธารณูปโภค**

เพื่อเป็นค่าใช้จ่ายเกี่ยวกับสาธารณูปโภคที่จำเป็น ซึ่งเพิ่มขึ้นอันเนื่องมาจากปริมาณการใช้ที่เพิ่มขึ้นตามการขยายงาน ปี 2535 ประมาณการดังนี้

3.1 ค่าน้ำประปา	6,000 บาท
3.2 ค่าไฟฟ้า	120,000 บาท
3.3 ค่าโทรศัพท์	150,000 บาท
	<u>276,000 บาท</u>

**4. ค่าใช้จ่ายโครงการ**

**4.1 การประชุมใหญ่และสัมมนาประจำปี**

4.1.1 ค่าพิมพ์รายงานกิจการประจำปี (2,500 เล่ม)	135,200 บาท
4.1.2 สมทบเป็นค่าใช้จ่ายของผู้แทนสหกรณ์ที่มาประชุม	240,000 บาท
4.1.3 ค่าใช้จ่ายจัดประชุมและค่าใช้จ่ายกรรมการและ ผู้รับเชิญเข้าร่วมประชุม	95,000 บาท
	<u>470,200 บาท</u>

**4.2 การให้การศึกษอบรมสหกรณ์สมาชิก**

4.2.1 เป็นค่าวิทยากรไปร่วมให้การศึกษอบรมที่สหกรณ์จัดเอง	150,000 บาท
4.2.2 เป็นเงินสมทบการจัดศึกษาอบรมของไตรภาคี	21,000 บาท
	<u>171,000 บาท</u>

**4.3 การประชาสัมพันธ์**

เพื่อขยายงานประชาสัมพันธ์ให้เป็นไปตามแผน ปี 2535 ประมาณการรายจ่าย ดังนี้

4.3.1 ค่าพิมพ์จดหมายข่าว (3,000 ฉบับ/12 เดือน)	117,000 บาท
4.3.2 ค่าพิมพ์แผ่นพับ (2,000 ฉบับ)	30,000 บาท
4.3.3 ค่าพิมพ์ปฏิทินแขวน (1,500 ฉบับ)	22,500 บาท
4.3.4 ค่าบทความหนังสือพิมพ์	3,000 บาท
4.3.5 วิทยุทัศน์	7,000 บาท
4.3.6 นิตรรศการ	60,000 บาท
4.3.7 โลโก้รถติดคน	6,000 บาท
4.3.8 เยี่ยมสหกรณ์สมาชิก (กรุงเทพฯ และต่างจังหวัด 30 สหกรณ์)	20,000 บาท
	<u>265,500 บาท</u>

**4.4 การวิเทศสัมพันธ์**

4.4.1 ค่าบำรุงสหพันธ์สหกรณ์ออมทรัพย์และเครดิตแห่งเอเชีย (ACCU) 500 US\$	13,000 บาท
4.4.2 ค่าใช้จ่ายร่วมเป็นเจ้าภาพจัดประชุมและส่งผู้แทนและ	

	เจ้าหน้าที่เข้าประชุมใหญ่ ACCU และสัมมนา CEO ที่กรุงเทพฯ กรกฎาคม 2535	30,000 บาท
4.4.3	ค่าใช้จ่ายเข้าร่วมสัมมนาทางวิชาการหรือการประชุมสัมมนา ที่องค์กรต่างประเทศเชิงดูมา	50,000 บาท
4.4.4	ค่าใช้จ่ายโครงการแลกเปลี่ยนเจ้าหน้าที่ของชุมนุมฯ กับ ชุมนุมสหกรณ์ต่างประเทศ	40,000 บาท
4.4.5	ค่าใช้จ่ายในการจัดทัศนศึกษาต่างประเทศสำหรับสมาชิก	20,000 บาท
4.4.6	ค่าของชำร่วยแจกต่างประเทศ	30,000 บาท
		<u>183,000 บาท</u>
<b>4.5</b>	<b>การจัดตั้งสถาบันศึกษาวิชาชีพสหกรณ์ออมทรัพย์</b>	
	ค่าตอบแทนผู้อำนวยการสถาบัน (ประมาณ 6 เดือน)	<u>90,000 บาท</u>
<b>4.6</b>	<b>การเฉลิมฉลองครบรอบ 20 ปี ชุมนุมสหกรณ์ออมทรัพย์ฯ</b>	
	โดยใช้งบประมาณตามมติที่ประชุมใหญ่วิสามัญ เมื่อวันที่ 15 ธันวาคม 2534	
	จำนวน	<u>530,000 บาท</u>

**ข. ดอกเบี้ยจ่าย**

เป็นค่าใช้จ่ายทางการเงิน ได้แก่ ดอกเบี้ยเงินกู้ ดอกเบี้ยเงินรับฝาก ดอกเบี้ยตั๋วสัญญา  
ใช้เงิน ดอกเบี้ยกองทุนต่าง ๆ เพื่อการได้มาซึ่งเงินทุนที่เพียงพอแก่การให้บริการแก่สหกรณ์สมาชิก  
ในด้านการเงิน ตามแผนงานปี 2535 ประมาณดอกเบี้ยจ่ายเป็นจำนวน 116,000,000 บาท

**ค. งบลงทุน**

**1. ที่ดินและอาคารสำนักงาน**

ตามที่ที่ประชุมใหญ่วิสามัญ ครั้งที่ 1/2534 วันที่ 15 ธันวาคม 2534 ได้อนุมัติงบลงทุน  
ซื้ออาคารสำนักงานจำนวน 22,000,000 บาท โดยผูกพันเป็นเวลา 3 ปีแล้วนั้น ชุมนุมสหกรณ์ออม-  
ทรัพย์แห่งประเทศไทย จำกัด ได้จัดซื้อที่ดินและอาคารพาณิชย์ขนาดคูหาละ 4.00 x 12.00 เมตร  
4 ชั้นครึ่ง จำนวน 3 คูหา บนที่ดินประมาณ 64 8/10 ตารางวา ที่ถนนวงศ์สว่าง เขตบางซื่อ กرج-  
เทพมหานคร เมื่อวันที่ 24 และ 27 ธันวาคม 2534 เป็นเงิน 14,100,000 บาทแล้ว การ  
ดำเนินการขั้นต่อไปเป็นการปรับปรุงตกแต่งให้สามารถใช้ประโยชน์ ดังนี้

ชั้นที่ 1 เป็นส่วนทำงานที่เกี่ยวข้องกับการติดต่อ ได้แก่ งานประชาสัมพันธ์ ธุรกิจ งาน  
เงินทุน งานแบบพิมพ์ ที่รับแขกที่มาติดต่อ

ชั้นลอย เป็นส่วนทำงานของผู้บริหาร รับแขก ห้องมั่นคง

ชั้นที่ 2 เป็นส่วนทำงานของเจ้าหน้าที่ฝ่ายต่างๆ และห้องคอมพิวเตอร์

ชั้นที่ 3 เป็นห้องสัมมนาหรือประชุมกรรมการ และห้องประชุมกลุ่ม



อาคาร ชั้นที่ 4 เป็นห้องประชุมใหญ่ซึ่งใช้ในกิจกรรมต่างๆ ได้

เนื่องจากการปรับปรุงอาคารที่จะให้ได้เนื้อที่ใช้ประโยชน์สูงสุดจำเป็นต้องทำเป็น 2 ด้าน ต่อเนื่องกันคือต่อเติมด้านหลัง และปรับปรุงตกแต่งอาคารเดิมรวมทั้งที่ต่อเติมใหม่ ดังนี้

**1.1 การต่อเติมอาคาร** โดยต่อเติมขนาด 5.50 X 12.00 เมตร สูง 5 ชั้นเท่าอาคารเดิม บนที่ดินด้านหลังอาคารที่ว่างอยู่ ให้พื้นที่ส่วนที่ต่อเติมติดต่อกับอาคารเดิม ซึ่งจะได้ประโยชน์เพิ่มขึ้น มาก คือ

(1) ได้เนื้อที่ใช้สอยเพิ่มขึ้น คืออาคารเดิมเป็นห้องที่กันแยกกัน มีบันไดทั้ง 3 ห้อง มีเนื้อที่รวมกันทั้งหมด 636 ตารางเมตร ถ้าปรับปรุงโดยรื้อผนังกันห้อง ปิดช่องบันได 2 ห้อง ใช้ บันไดห้องเดียว ทำห้องน้ำแต่ละชั้นแล้ว จะมีเนื้อที่ใช้สอยประมาณ 312 ตารางเมตรเท่านั้น เมื่อต่อ เติมด้านหลังแล้วจะมีเนื้อที่รวมทั้งสิ้น 1,018 ตารางเมตร ส่วนที่ต่อเติมนี้สามารถทำบันไดขึ้นลงทุก ชั้น ทำห้องน้ำและห้องเก็บของได้ ทำให้อาคารเดิมสามารถปรับปรุงเป็นพื้นที่ใช้สอยได้เต็มที่ จึงทำ ให้มีเนื้อที่ใช้สอยทั้งหมดประมาณ 732 ตารางเมตร มากกว่ากรณีที่ไม่ได้ต่อเติม 420 ตาราง เมตร หรือ 1.35 เท่า

(2) การต่อเติมหากทำก่อนปรับปรุงตกแต่ง ย่อมได้ประโยชน์และประหยัดกว่ากระ- ทำภายหลังจากปรับปรุงตกแต่งใช้งานแล้ว

**1.2 การปรับปรุงตกแต่ง** ประกอบด้วยการทาสี ฝ้า ปิด เสริม ตกแต่ง ฝ้า ฝ้า ประตุ หน้าต่าง กันห้อง ห้องน้ำ สุขภัณฑ์ ระบบสุขาภิบาล ระบบไฟฟ้า และอื่น ๆ ที่เกี่ยวข้องในอาคาร เดิมและที่ต่อเนื่องกับส่วนที่ต่อเติมใหม่

**1.3 งบประมาณ** เนื่องจากการปรับปรุงจำเป็นต้องต่อเติมอาคาร เพื่อประโยชน์ในด้าน ใช้สอยและการประหยัดดังกล่าวแล้ว ดังนั้น จึงจำเป็นต้องปรับปรุงงบลงทุนเกี่ยวกับที่ดินและอาคาร สำนักงานเพิ่มเติม ดังนี้

งบประมาณต่อเติมอาคาร	4,000,000 บาท
งบประมาณปรับปรุงตกแต่ง	<u>12,600,000 บาท</u>
รวม	16,600,000 บาท
งบผูกพันจากปีก่อน	<u>7,900,000 บาท</u>
งบประมาณที่เพิ่มเติม	<u>8,700,000 บาท</u>

**2. เครื่องใช้สำนักงาน** เนื่องจากการใช้สำนักงานใหม่ซึ่งต้องมีเครื่องใช้เพิ่มขึ้น และให้เพียง พอกับการขยายงานของชุมนุมฯ นอกจากเครื่องใช้เดิมที่มีอยู่แล้วจำเป็นต้องมีเครื่องใช้เพิ่มเติม ดังนี้

- |                                                                                                                                      |             |
|--------------------------------------------------------------------------------------------------------------------------------------|-------------|
| 1) โมเด็มสำหรับ VDO Banking                                                                                                          | 50,000 บาท  |
| 2) ไมโครคอมพิวเตอร์สำหรับจุดปฏิบัติงานที่ต่าง ๆ 4 เครื่อง                                                                            | 240,000 บาท |
| 3) พรินเตอร์ใช้ในจุดปฏิบัติงานที่จำเป็น 5 เครื่อง                                                                                    | 125,000 บาท |
| 4) เครื่องอัดสำเนาออฟเซต เพื่อทำเอกสารการสอนและอื่น ๆ                                                                                | 290,000 บาท |
| 5) เครื่องถ่ายเอกสาร 1 เครื่อง เสริมเครื่องเดิมที่เป็นเครื่องเล็ก                                                                    | 100,000 บาท |
| 6) ติดตั้งโทรศัพท์สำนักงานใหม่ 10 เลขหมาย และติดตั้งระบบ Key Telephone 32 จุด และเครื่องโทรศัพท์ติดตัวเรียกสั่งการและ โทรศัพท์มือถือ | 350,000 บาท |



## การเลือกตั้งกรรมการดำเนินการ

ประธานเสนอว่า ตามข้อบังคับของชุมนุมสหกรณ์ฯ ข้อ 45 กำหนดว่า “คณะกรรมการดำเนินการนั้นให้มีจำนวนไม่น้อยกว่าห้าคนและไม่เกินสิบห้าคน ซึ่งที่ประชุมใหญ่เลือกตั้งจากผู้แทนสหกรณ์สมาชิก ให้คณะกรรมการดำเนินการเลือกตั้งในระหว่างกันเองเป็นประธานกรรมการคนหนึ่ง รองประธานกรรมการคนหนึ่งหรือหลายคน เลขานุการคนหนึ่ง นอกนั้นเป็นกรรมการ” และข้อ 46 วรรค 2 และ 3 กำหนดว่า “เมื่อกรรมการดำเนินการอยู่ในตำแหน่งจนครบกำหนดเวลาดังกล่าวในวรรคแรก (สองปี) แล้วก็ให้ที่ประชุมใหญ่สามัญเลือกตั้งกรรมการดำเนินการขึ้นแทนทุกปี โดยให้อยู่ในตำแหน่งได้คราวละสองปี ถ้าหากปีใดยังไม่มีกรรมการเลือกตั้งกรรมการแทนตำแหน่งที่ว่างลงนั้น ก็ให้คณะกรรมการชุดเดิมอยู่ในตำแหน่งไปจนกว่าจะมีการเลือกตั้งดังกล่าว นั้น กรรมการดำเนินการผู้ออกไปนั้นอาจได้รับเลือกตั้งซ้ำ”

กรรมการดำเนินการปี 2534 ที่ต้องออกตามวาระมีจำนวน 7 ท่าน คือ

- |                   |              |                  |
|-------------------|--------------|------------------|
| 1. รศ.ดร. สวัสดิ์ | แสงบางปลา    | ประธานกรรมการ    |
| 2. ผศ. เต็มใจ     | สุวรรณทัต    | รองประธานกรรมการ |
| 3. พล.ต.ท. เฉลิม  | โรจนประดิษฐ์ | รองประธานกรรมการ |
| 4. พล.ต.ต. วราห์  | เอี่ยมมงคล   | รองประธานกรรมการ |
| 5. นายสมยศ        | เม่นแย้ม     | รองประธานกรรมการ |
| 6. นายสถิต        | ยมาภัย       | กรรมการ          |
| 7. พ.ต.ท. สุรัชย์ | ภาณุรัตน์    | กรรมการ          |

จึงขอเสนอที่ประชุมเลือกตั้งกรรมการแทนตำแหน่งที่ออกตามวาระ

## แผนพิมพ์เอกสารระดมทุนจัดซื้อที่ดิน

เอกสารแนบหน้า 1 การมอบที่ดิน ๑๖ ไร่ ๑ งาน ๓๕ ตารางวา เลขที่โฉนดที่ดินที่ ๑๕๒๖ ไร่ของกรมการที่ดิน กรุงเทพมหานครให้แก่ มูลนิธิเพื่อเด็กพิการในประเทศไทย สภามหาวิทยาลัยรามคำแหง โดยไม่คิดมูลค่า โดยกระทรวงมหาดไทยใช้เงินอุดหนุนที่กระทรวงมหาดไทยจัดสรรแก่กรมการที่ดิน กรุงเทพมหานคร ๖๕๐,๐๐๐ บาท กระทรวงมหาดไทยแจ้งกรมการที่ดิน กรุงเทพมหานคร มอบที่ดินดังกล่าวให้มูลนิธิเพื่อเด็กพิการในประเทศไทยโดยไม่มีเงื่อนไข เมื่อวันที่ ๑๕ กรกฎาคม ๒๕๒๓ กรมการที่ดิน กรุงเทพมหานครแจ้งกรมการที่ดิน กรุงเทพมหานคร ลงนามพิมพ์โฉนดที่ดินแก่มูลนิธิเพื่อเด็กพิการในประเทศไทย ลงนามพิมพ์ โฉนดที่ดินที่ ๓๒๓๖ ไร่ของกรมการที่ดิน กรุงเทพมหานคร โดยกรมการที่ดิน กรุงเทพมหานคร ไม่คิดมูลค่าให้แก่ มูลนิธิเพื่อเด็กพิการในประเทศไทย (บีอีซี) กรมการที่ดิน กรุงเทพมหานคร ส่งมอบโฉนดที่ดินดังกล่าวให้แก่มูลนิธิเพื่อเด็กพิการ ประเทศไทย เมื่อวันที่ ๑๕ ตุลาคม ๒๕๒๓

## ภาคผนวก

- ภาคผนวก 1 หนังสือเชิญประชุมใหญ่และสัมมนา
- ภาคผนวก 2 พระราชบัญญัติแก้ไขเพิ่มเติมประมวลรัษฎากร (ฉบับที่ 29) พ.ศ. 2534
- ภาคผนวก 3 พระราชกฤษฎีกาออกตามความในประมวลรัษฎากร ว่าด้วยการยกเว้นรัษฎากร (ฉบับที่ 231) พ.ศ. 2534
- ภาคผนวก 4 งบการเงินเปรียบเทียบ ปี 2525-2534
- ภาคผนวก 5 รายละเอียดการถือหุ้น เงินปันผล และส่วนลดค่าแบบพิมพ์
- ภาคผนวก 6 ทำเนียบคณะกรรมการดำเนินการ

เอกสารแนบหน้า ๑๖ ไร่ ๑ งาน ๓๕ ตารางวา เลขที่โฉนดที่ดินที่ ๑๕๒๖ ไร่ของกรมการที่ดิน กรุงเทพมหานคร



**ชุมนุมสหกรณ์ออมทรัพย์แห่งประเทศไทย จำกัด**  
**อาคารสหกรณ์เคหสถานกรุงเทพฯ ชั้น 6 เลขที่ 1131/50-54**  
**ถนนนครไชยศรี (หลังสถานีรถไฟสามเสน) เขตดุสิต**

**กรุงเทพมหานคร 10300**

**โทรศัพท์ 241-5227, 241-5215, 243-0885**

ที่ ว. 7/2535

31 มีนาคม 2535

**เรื่อง ขอเชิญประชุมใหญ่สามัญประจำปี 2535 และสัมมนาสหกรณ์ออมทรัพย์ทั่วราชอาณาจักร**  
**เรียน ประธานกรรมการสหกรณ์ออมทรัพย์**

- สิ่งที่ส่งมาด้วย**
- |                                                 |        |
|-------------------------------------------------|--------|
| 1. ระเบียบวาระการประชุมใหญ่                     | 1 ฉบับ |
| 2. กำหนดการสัมมนาและประชุมใหญ่                  | 1 ฉบับ |
| 3. รายละเอียดการประชุมสัมมนา                    | 1 ฉบับ |
| 4. งบดุลประจำปี                                 | 1 ฉบับ |
| 5. สำเนาหนังสือที่ นร. 0201/2519 ลว. 14 ก.พ. 32 | 1 ฉบับ |
| 6. แบบฟอร์มแจ้งการตั้งผู้แทนสหกรณ์              | 1 ฉบับ |
| 7. แบบฟอร์มตอบรับเข้าประชุมใหญ่และสัมมนา        | 1 ฉบับ |

ด้วยชุมนุมสหกรณ์ออมทรัพย์แห่งประเทศไทย จำกัด จะจัดประชุมใหญ่สามัญปี 2535 และสัมมนาสหกรณ์ออมทรัพย์ทั่วราชอาณาจักร ระหว่างวันที่ 15-17 พฤษภาคม 2535 ณ ห้องราชเทวี โรงแรมเอเชีย ราชเทวี กรุงเทพมหานคร ดังระเบียบวาระการประชุมใหญ่ และกำหนดการที่แนบมาพร้อมหนังสือนี้

เนื่องจากการประชุมใหญ่สามัญครั้งนี้ เป็นปีครบรอบ 20 ปีของการตั้งชุมนุมสหกรณ์ออมทรัพย์แห่งประเทศไทย จำกัด อันเป็นองค์การกลางของขบวนการสหกรณ์ออมทรัพย์ทั่วประเทศ ดังนั้น เพื่อสะท้อนพลังความสมัครสมานสามัคคีที่เข้มแข็ง ซึ่งจะเป็นการจรรโลงขบวนการสหกรณ์ออมทรัพย์ให้เจริญก้าวหน้ามั่นคงสืบไป จึงเป็นโอกาสสำคัญที่สหกรณ์สมาชิกและขบวนการสหกรณ์ออมทรัพย์จะได้มีส่วนร่วมกิจกรรมต่าง ๆ โดยทั่วถึงกัน ชุมนุมสหกรณ์ออมทรัพย์แห่งประเทศไทย จำกัด จึงจัดให้มีการสัมมนาในเรื่องที่เป็นประโยชน์แก่การพัฒนาขบวนการสหกรณ์ออมทรัพย์ มีนิตยสารการอุปถัมภ์เครื่องใช้สำนักงานอัตโนมัติ และเลี้ยงรับรองเฉลิมฉลอง 20 ปี ขึ้นในโอกาสประชุมใหญ่สามัญประจำปี 2535 ระหว่างวันที่ 15-17 พฤษภาคม 2535 โดยกำหนดประชุมใหญ่สามัญประจำปี 2535 ในวันที่ 16 พฤษภาคม 2535 จึงขอเชิญสหกรณ์ของท่านร่วมประชุมใหญ่สามัญและร่วมกิจกรรมต่าง ๆ ตามรายละเอียดและกำหนดการที่แนบ และโปรดให้ความร่วมมือ ดังต่อไปนี้ด้วย คือ

1. การจัดส่งสัมมนาและประชุมใหญ่สามัญครั้งนี้ใช้เวลา 3 วัน ตั้งแต่วันที่ 15-17 พฤษภาคม 2535 เพื่อให้บุคคลในสหกรณ์ออมทรัพย์ได้มีส่วนร่วมมากที่สุดตลอดระยะเวลาที่กล่าว ดังนั้น นอก

จากสหกรณ์ส่งผู้แทนสหกรณ์ที่จะเข้าประชุมใหญ่และสัมมนาในระยะเวลา 3 วันนี้แล้ว สหกรณ์จะส่งกรรมการ ผู้จัดการ เจ้าหน้าที่ หรือสมาชิกผู้สนใจเข้าร่วมสัมมนาและสังเกตการณ์ตลอด 3 วันได้โดยไม่จำกัดจำนวน

สำหรับสหกรณ์ที่ประสงค์จะส่งเจ้าหน้าที่เข้าสัมมนาและชมนิทรรศการเฉพาะวันที่ 15 พฤษภาคม 2535 ได้แนบหนังสือเชิญและใบตอบรับเข้าสัมมนามาอีกส่วนหนึ่งต่างหาก เพื่อความสะดวกในการดำเนินการ

2. เนื่องจากการประชุมใหญ่ของชุมนุมสหกรณ์ออมทรัพย์ฯ เป็นการประชุมโดยผู้แทนสหกรณ์สมาชิก ซึ่งคณะกรรมการเลือกตั้งขึ้น ตามความในมาตรา 78 แห่งพระราชบัญญัติสหกรณ์ พ.ศ. 2511 และตามข้อบังคับของชุมนุมสหกรณ์ออมทรัพย์ฯ ข้อ 39 กำหนดเวลาอยู่ในตำแหน่งของผู้แทนสหกรณ์ได้คราวละ 2 ปี จึงขอให้สหกรณ์ดำเนินการเกี่ยวกับผู้แทนสหกรณ์ที่จะมาประชุม ดังนี้

(1) สหกรณ์สมาชิกที่ตั้งผู้แทนสหกรณ์ไปเข้าประชุมใหญ่ปีที่ผ่านมา และยังคงอยู่ในตำแหน่งผู้แทนสหกรณ์ ให้ผู้แทนสหกรณ์ที่ตั้งไว้นั้นเข้าร่วมประชุมใหญ่ได้โดยไม่ต้องเลือกตั้งอีก

(2) สหกรณ์สมาชิกที่ยังไม่ได้เลือกตั้งผู้แทนสหกรณ์มาก่อน หรือผู้แทนสหกรณ์ที่เลือกตั้งไว้นั้นต้องพ้นจากตำแหน่ง ให้คณะกรรมการดำเนินการเลือกตั้งกรรมการเป็นผู้แทนสหกรณ์ และทำหนังสือแจ้งการเลือกตั้งผู้แทนสหกรณ์ตามแบบที่แนบมากับหนังสือนี้ส่งไปยังชุมนุมสหกรณ์ในเวลาที่กำหนด กรณีที่เลือกตั้งผู้แทนสหกรณ์ภายหลังเวลาที่กำหนด ขอให้ผู้แทนสหกรณ์นำแบบฟอร์มใบแจ้งการเลือกตั้งไปมอบให้เจ้าหน้าที่ในวันลงทะเบียนด้วย

3. การเลี้ยงรับรองเฉลิมฉลองวาระครบรอบ 20 ปี เป็นกิจกรรมพิเศษเพื่อร่วมสังสรรค์ระหว่างนักสหกรณ์ออมทรัพย์ เพื่อพบปะสร้างความรู้จักคุ้นเคยกับผู้นำสหกรณ์ออมทรัพย์ทั่วประเทศทั้งอดีตและปัจจุบัน รวมทั้งประธานกรรมการหรือผู้จัดการชุมนุมสหกรณ์ออมทรัพย์ระดับชาติในต่างประเทศซึ่งได้เชิญเข้าร่วมงานด้วย และขอเชิญท่านผู้แทนสหกรณ์สมาชิกและผู้สังเกตการณ์ที่ลงทะเบียนเข้าประชุมสัมมนา 3 วันทุกท่าน เข้าร่วมสังสรรค์โดยพร้อมเพรียงกัน

4. การส่งแบบฟอร์มต่าง ๆ ขอให้ส่งภายในวันที่ 8 พฤษภาคม 2535 เพื่อให้ได้หลักฐานและข้อมูลในการเตรียมการและจัดประชุมสัมมนาให้เรียบร้อย แบบฟอร์มที่ส่งขอให้ใช้แบบฟอร์มที่แนบมาพร้อมหนังสือนี้ ซึ่งประกอบด้วย

- (1) หนังสือแจ้งการตั้งผู้แทนสหกรณ์
- (2) ใบตอบรับการเข้าประชุมใหญ่และสัมมนา

5. ค่าลงทะเบียน

(1) ผู้เข้าประชุมสัมมนาและชมนิทรรศการ 3 วัน ท่านละ 1,800 บาท ซึ่งรวมค่าเอกสาร อาหารกลางวัน 3 มื้อ อาหารว่าง 5 มื้อ และงานเลี้ยงรับรอง 1 มื้อ

(2) กรรมการผู้แทนสหกรณ์จะได้รับเงินคืน 1,200 บาท จากการออกเงินสมทบของสันนิบาตสหกรณ์แห่งประเทศไทย 600 บาท และจากชุมนุมสหกรณ์ออมทรัพย์ฯ 600 บาท โดยจะมอบเงินคืนในวันสุดท้ายของการสัมมนา

6. ชุมนุมสหกรณ์ออมทรัพย์แห่งประเทศไทย จำกัด ขอเรียนด้วยว่าการนัดประชุมใหญ่ในวันที่ 16 พฤษภาคม 2535 ตามกำหนดการที่แนบนั้น หากสมาชิกเข้าประชุมไม่ครบองค์ประชุมขอนัดประชุมใหญ่อีกครั้งหนึ่งในวันที่ 17 พฤษภาคม 2535 เวลา 09.00 น. ณ โรงแรมเอเชีย ราชเทวี กรุงเทพมหานคร ในการนัดประชุมครั้งนี้ เมื่อมีสมาชิกมาประชุมไม่น้อยกว่าหนึ่งในสิบ ของจำ



## รายละเอียด การสัมมนาสหกรณ์ออมทรัพย์ทั่วราชอาณาจักร

ระหว่างวันที่ 15-17 พฤษภาคม 2535  
ณ โรงแรมเอเชีย ราชเทวี กรุงเทพมหานคร

### ก. เรื่อง สหกรณ์ออมทรัพย์ยุคไฮเทค : สำนักงานอัตโนมัติ

#### 1. หลักการและเหตุผล

ในการบริหารงานอย่างมีประสิทธิภาพนั้นผู้บริหารจำเป็นต้องมีข้อมูลที่เพียงพอ ถูกต้อง เป็นเครื่องมือในการตัดสินใจ การวางแผนและการควบคุมงานรวมทั้งการสื่อสารที่รวดเร็วมีประสิทธิภาพ ความก้าวหน้าของเทคโนโลยีในปัจจุบัน ทำให้มีอุปกรณ์เครื่องใช้สำนักงานอัตโนมัติที่จะช่วยให้การประมวลผลข้อมูล การติดต่อสื่อสารต่าง ๆ เป็นไปโดยสะดวกรวดเร็วและแม่นยำ สามารถอำนวยความสะดวกในการบริหารได้อย่างมาก สหกรณ์ออมทรัพย์เป็นสถาบันการเงินซึ่งต้องพัฒนาระบบข้อมูล และการสื่อสารให้มีประสิทธิภาพ ผู้บริหารสหกรณ์ออมทรัพย์รวมทั้งเจ้าหน้าที่ของสหกรณ์จำเป็นต้องให้ความสนใจ เพื่อพิจารณานำไปใช้ประโยชน์ให้เกิดความสะดวกรวดเร็ว และมีประสิทธิภาพในการบริหารและการปฏิบัติงานยิ่งขึ้น

#### 2. วัตถุประสงค์

- (1) เพื่อให้มีโอกาสศึกษาเพิ่มพูนความรู้เกี่ยวกับเครื่องใช้สำนักงานที่ทันสมัย
- (2) เพื่อให้ได้ชมนิทรรศการ ได้เห็นการทำงานของเครื่องใช้ต่าง ๆ และสอบถามจากผู้ชำนาญเกี่ยวกับเครื่องอัตโนมัติต่าง ๆ ที่สนใจ

#### 3. ผู้เข้าสัมมนา

ผู้ที่จะได้รับประโยชน์จากการเข้าสัมมนาและชมนิทรรศการ คือ ประธานกรรมการ รองประธานกรรมการ เลขานุการ เหรัญญิก กรรมการดำเนินการ ผู้จัดการ เจ้าหน้าที่ทุกตำแหน่ง รวมทั้งผู้สนใจทั่วไป

#### 4. หัวข้อการสัมมนา

##### 4.1 การบรรยายทางวิชาการ ประกอบด้วยหัวข้อดังต่อไปนี้

- (1) เทคโนโลยีสมัยใหม่กับการบริหารงาน  
วิทยากร - รศ.ดร.สวัสดิ์ แสงบางปลา คณะวิศวกรรมศาสตร์ จุฬาลงกรณ์มหาวิทยาลัย
- (2) คอมพิวเตอร์กับระบบงานสหกรณ์ออมทรัพย์  
วิทยากร - ผู้มีประสบการณ์จากสหกรณ์ออมทรัพย์
- (3) อุปกรณ์สำนักงานอัตโนมัติ  
วิทยากร - ผู้ชำนาญงานจากบริษัทผู้นำเข้า หรือบริษัทผู้จำหน่ายอุปกรณ์สำนักงานอัตโนมัติ



## 4.2 นิทรรศการ

บริษัทผู้นำเข้าหรือบริษัทจำหน่ายอุปกรณ์สำนักงานอัตโนมัติชั้นนำของประเทศ จัดนิทรรศการเครื่องมือเครื่องใช้สำนักงานอัตโนมัติที่ทันสมัยทุกชนิด จำนวน 33 คูหา พร้อมทั้งมีเจ้าหน้าที่คอยให้คำแนะนำตลอดระยะเวลาระหว่างวันที่ 15-17 พฤษภาคม 2535 ในบริเวณที่จัดสัมมนา

## ข. เรื่องทิศทางการพัฒนาขบวนการสหกรณ์ออมทรัพย์

### 1. หลักการและเหตุผล

เพื่อให้การขยายตัวและเจริญเติบโตของสหกรณ์ออมทรัพย์มีเสถียรภาพมั่นคงเป็นปึกแผ่น มีบทบาทในการพัฒนาเศรษฐกิจและสังคมของประเทศอย่างกว้างขวาง สอดคล้องกับแผนพัฒนาเศรษฐกิจและสังคมแห่งชาติ ฉบับที่ 7 ผู้บริหารสหกรณ์ออมทรัพย์จึงควรทราบทิศทางและวิธีการพัฒนาสหกรณ์ออมทรัพย์ รวมทั้งแนวทางเสริมสร้างความมั่นคงของขบวนการสหกรณ์ออมทรัพย์

### 2. วัตถุประสงค์

(1) เพื่อเพิ่มพูนความรู้ความเข้าใจแนวทางพัฒนา และเสริมสร้างความมั่นคงขบวนการสหกรณ์ออมทรัพย์

(2) เพื่อแลกเปลี่ยนความคิดเห็นและแนวทางพัฒนาสหกรณ์ออมทรัพย์

### 3. ผู้เข้าสัมมนา

ประธานกรรมการ รองประธานกรรมการ เลขานุการ เหรัญญิก กรรมการ ผู้จัดการ และเจ้าหน้าที่ระดับสูงของสหกรณ์ออมทรัพย์

### 4. หัวข้อสัมมนา

(1) ทิศทางการส่งเสริมสหกรณ์ตามแผนพัฒนาฯ ฉบับที่ 7

วิทยากร - รองอธิบดีกรมส่งเสริมสหกรณ์ (นายจรัส กาบละออง)

(2) แนวปฏิบัติการพัฒนาสหกรณ์ออมทรัพย์ตามแผนพัฒนาฯ ฉบับที่ 7

วิทยากร - ดร.วิวัฒน์ แดงสุภา ผู้แทนสหกรณ์ออมทรัพย์

- รศ.ดร.สวัสดิ์ แสงบางปลา ผู้แทนชุมนุมสหกรณ์ออมทรัพย์ฯ

- นางมานิตย์ กมลเวชช์ ผู้แทนกรมส่งเสริมสหกรณ์

- นายเสกสรร ศุภแสง ผู้ดำเนินรายการ

(3) การเสริมสร้างความมั่นคงในขบวนการสหกรณ์ออมทรัพย์

วิทยากร - นายสมจิตต์ ศุภบรรพต ผู้จัดการ Asian Confederation of Credit Unions.

- ผศ.เต็มใจ สุวรรณทัต คณะเศรษฐศาสตร์ มหาวิทยาลัยธรรมศาสตร์

- รศ.ดร.สวัสดิ์ แสงบางปลา ประธานกรรมการ ชสอ. ผู้ดำเนินรายการ

## ค. วันเวลาและสถานที่

1. การสัมมนา “สหกรณ์ออมทรัพย์ยุคไฮเทค : สำนักงานอัตโนมัติ” วันที่ 15 พฤษภาคม 2535

- 2. การแสดงนิทรรศการ “เครื่องใช้สำนักงานอัตโนมัติ” วันที่ 15-17 พฤษภาคม 2535
- 3. การสัมมนา “ทิศทางการพัฒนาวิชาการหอสมุดออมทรัพย์” วันที่ 17 พฤษภาคม 2535
- 4. สถานที่ ห้องราชเทวี โรงแรมเอเชีย ราชเทวี กรุงเทพมหานคร

### ง. ค่าลงทะเบียน

1. ค่าลงทะเบียนประชุมและสัมมนา รวมทั้งชมนิทรรศการ 3 วัน ระหว่างวันที่ 15-17 พฤษภาคม 2535 ท่านละ 1,800 บาท รวมค่าเอกสาร ค่าอาหารกลางวัน 3 มื้อ อาหารว่าง 5 มื้อ และได้รับเชิญเลี้ยงรับรองอาหารค่ำวันที่ 16 พฤษภาคม 2535 ด้วย

แจ้งความจำนงตามแบบฟอร์มที่แนบมาด้วยนี้ พร้อมกับส่งค่าลงทะเบียนไปยังชุมนุมสหกรณ์ออมทรัพย์ฯ ภายในวันที่ 8 พฤษภาคม 2535

2. สำหรับสหกรณ์ที่ประสงค์จะส่งเจ้าหน้าที่ หรือผู้สนใจเข้าร่วมสัมมนาและชมนิทรรศการ เฉพาะวันที่ 15 พฤษภาคม 2535 รวม 1 วัน ค่าลงทะเบียนท่านละ 600 บาท รวมค่าเอกสาร อาหารกลางวัน 1 มื้อ และอาหารว่าง 2 มื้อ

แจ้งความจำนงตามแบบฟอร์มที่จัดเป็นพิเศษ ซึ่งแนบมาด้วยแล้ว พร้อมกับส่งค่าลงทะเบียนไปยังชุมนุมสหกรณ์ออมทรัพย์ฯ ภายในวันที่ 8 พฤษภาคม 2535

พจนานุกรมฉบับราชบัณฑิตยสถาน พ.ศ. ๒๕๒๕

สงวนลิขสิทธิ์ © ๒๕๒๕ โดยชุมนุมสหกรณ์ออมทรัพย์แห่งประเทศไทย

# กำหนดการสัมมนาสหกรณ์ออมทรัพย์ทั่วราชอาณาจักร และการประชุมใหญ่สามัญ ประจำปี 2535

วันที่ 15-17 พฤษภาคม 2535

ณ โรงแรมเอเชีย ราชเทวี กรุงเทพมหานคร

## วันศุกร์ที่ 15 พฤษภาคม 2535

- 07.00 - 08.30 น. ลงทะเบียน
- 08.30 - 09.00 น. พิธีเปิดการสัมมนา นิทรรศการและการประชุมใหญ่สามัญ  
รัฐมนตรีว่าการกระทรวงเกษตรและสหกรณ์ เป็นประธานในพิธี

## สหกรณ์ออมทรัพย์ยุคไฮเทค : สำนักงานอัตโนมัติ

- 09.00 - 10.15 น. เทคโนโลยีสมัยใหม่กับการบริหารงาน  
วิทยาการ รศ.ดร.สวัสดิ์ แสงบางปลา
- 10.15 - 10.45 น. พัก (น้ำชา-กาแฟ)
- 10.45 - 12.00 น. คอมพิวเตอร์กับระบบงานสหกรณ์ออมทรัพย์  
วิทยาการ ผู้มีประสบการณ์จากสหกรณ์ออมทรัพย์
- 12.00 - 13.30 น. พัก (อาหารกลางวัน)
- 13.30 - 14.45 น. อุปกรณ์สำนักงานอัตโนมัติ  
วิทยาการ ผู้ชำนาญงานจากบริษัทผู้นำเข้าหรือผู้จำหน่าย
- 14.45 - 15.15 น. พัก (น้ำชา-กาแฟ)
- 15.15 - 16.30 น. อุปกรณ์สำนักงานอัตโนมัติ (ต่อ)

## นิทรรศการอุปกรณ์เครื่องใช้สำนักงานอัตโนมัติ 33 คูหา

โดยบริษัทผู้นำเข้าหรือผู้จำหน่ายชั้นนำ

ตลอดระยะเวลา 3 วัน ตั้งแต่วันที่ 15-17 พฤษภาคม 2535

## วันเสาร์ที่ 16 พฤษภาคม 2535

- 07.00 - 09.00 น. ลงทะเบียน (ประชุมใหญ่สามัญ)
- 09.00 - 10.00 น. บรรยายพิเศษ  
โดย ประธานกรรมการสันนิบาตสหกรณ์แห่งประเทศไทย
- 10.00 - 10.30 น. พัก (น้ำชา-กาแฟ)
- 10.30 - 12.00 น. ประชุมใหญ่สามัญ ปี 2535
- 12.00 - 13.30 น. พัก (อาหารกลางวัน)
- 13.30 - 16.30 น. ประชุมใหญ่สามัญ ปี 2535 (ต่อ)

## งานเลี้ยงรับรองเฉลิมฉลองครบรอบ 20 ปี ชสอ.

- 18.00 - 19.00 น. เลี้ยงรับรอง  
 19.00 - 20.30 น. การแสดงของสหกรณ์ออมทรัพย์ภาคต่าง ๆ  
 21.00 ปิดงาน

วันอาทิตย์ที่ 17 พฤษภาคม 2535

### ทิศทางการพัฒนาขบวนการสหกรณ์ออมทรัพย์

- 09.00 - 10.00 น. ทิศทางส่งเสริมสหกรณ์ตามแผนพัฒนาฯ ฉบับที่ 7  
 โดย รองอธิบดีกรมส่งเสริมสหกรณ์ (นายจำรัส กาบละของ)  
 10.00 - 10.30 น. พักร (น้ำชา-กาแฟ)  
 10.30 - 12.30 น. แนวปฏิบัติ: การพัฒนาสหกรณ์ออมทรัพย์ตามแผนพัฒนาฯ ฉบับที่ 7  
 วิทยากร ดร.วิวัฒน์ แดงสุภา ผู้แทนสหกรณ์ออมทรัพย์  
 รศ.ดร.สวัสดิ์ แสงบางปลา ผู้แทน ชสอ.  
 นางมานิตย์ กมลเวช ผู้แทนกรมส่งเสริมสหกรณ์  
 นายเสกสรร ศุภแสง ผู้ดำเนินรายการ

- 12.30 - 13.30 น. พักร (อาหารกลางวัน)  
 13.30 - 15.00 น. การเสริมสร้างความมั่นคงในขบวนการสหกรณ์ออมทรัพย์  
 วิทยากร นายสมจิตต์ ศุภบรรพต  
 ผศ.เต็มใจ สุวรรณทัต  
 รศ.ดร.สวัสดิ์ แสงบางปลา ผู้ดำเนินรายการ

15.00 ปิดประชุมสัมมนา

# พระราชบัญญัติ แก้ไขเพิ่มเติมประมวลรัษฎากร (ฉบับที่ 29)

พ.ศ. 2534

## ภูมิพลอดุลยเดช ป.ร.

ให้ไว้ ณ วันที่ 25 ตุลาคม พ.ศ. 2534

เป็นปีที่ 46 ในรัชกาลปัจจุบัน

พระบาทสมเด็จพระปรมินทรมหาภูมิพลอดุลยเดช มีพระบรมราชโองการโปรดเกล้าฯ ให้ประกาศว่า

โดยที่เป็นการสมควรแก้ไขเพิ่มเติมประมวลรัษฎากร

จึงทรงพระกรุณาโปรดเกล้าฯ ให้ตราพระราชบัญญัติขึ้นไว้โดยคำแนะนำและยินยอมของ สภานิติบัญญัติแห่งชาติ ดังต่อไปนี้

**มาตรา 1** พระราชบัญญัตินี้เรียกว่า “พระราชบัญญัติแก้ไขเพิ่มเติมประมวลรัษฎากร (ฉบับที่ 29) พ.ศ. 2534”

**มาตรา 2** พระราชบัญญัตินี้ให้ใช้บังคับตั้งแต่วันถัดจากวันประกาศในราชกิจจานุเบกษาเป็นต้นไป

**มาตรา 3** ให้ยกเลิกความใน (ก) ของมาตรา 40 (4) แห่งประมวลรัษฎากร ซึ่งแก้ไขเพิ่มเติมโดยพระราชบัญญัติแก้ไขเพิ่มเติมประมวลรัษฎากร (ฉบับที่ 24) พ.ศ. 2522 และให้ใช้ความต่อไปนี้แทน

“(ก) ดอกเบี้ยพันธบัตร ดอกเบี้ยเงินฝาก ดอกเบี้ยหุ้นกู้ ดอกเบี้ยตัวเงิน ดอกเบี้ยเงินกู้ยืมไม่ว่าจะมีหลักประกันหรือไม่ ดอกเบี้ยเงินกู้ยืมที่อยู่ในบังคับต้องถูกหักภาษีไว้ ณ ที่จ่ายตามกฎหมายว่าด้วยภาษีเงินได้ปิโตรเลียมเฉพาะส่วนที่เหลือจากถูกหักภาษีไว้ ณ ที่จ่ายตามกฎหมายดังกล่าว หรือผลต่างระหว่างราคาได้ก่อนกับราคาจำหน่ายตัวเงินหรือตราสารแสดงสิทธิในหนี้ที่บริษัทหรือห้างหุ้นส่วนนิติบุคคล หรือนิติบุคคลอื่นเป็นผู้ออกและจำหน่ายครั้งแรกในราคาต่ำกว่าราคาได้ก่อน รวมทั้งเงินได้ที่มีลักษณะทำนองเดียวกันกับดอกเบี้ย ผลประโยชน์หรือค่าตอบแทนอื่น ๆ ที่ได้จากการให้กู้ยืมหรือจากสิทธิเรียกร้องในหนี้ทุกชนิดไม่ว่าจะมีหลักประกันหรือไม่ก็ตาม”

**มาตรา 4** ให้ยกเลิกความใน (ข) ของมาตรา 40 (4) แห่งประมวลรัษฎากร ซึ่งแก้ไขเพิ่มเติมโดยพระราชกำหนดแก้ไขเพิ่มเติมประมวลรัษฎากร (ฉบับที่ 14) พ.ศ. 2529 และให้ใช้ความต่อไปนี้แทน

“(ข) ผลประโยชน์ที่ได้จากการโอนการเป็นหุ้นส่วนหรือโอนหุ้น หุ้นกู้ พันธบัตร หรือตัวเงิน หรือตราสารแสดงสิทธิในหนี้ที่บริษัทหรือห้างหุ้นส่วนนิติบุคคลหรือนิติบุคคลอื่นเป็นผู้ออก ทั้งนี้ เฉพาะซึ่งตราความเป็นเงินได้เกินกว่าที่ลงทุน”

**มาตรา 5** ให้ยกเลิกความใน (8) ของมาตรา 42 แห่งประมวลรัษฎากร ซึ่งแก้ไขเพิ่มเติมโดยพระราชกำหนดแก้ไขเพิ่มเติมประมวลรัษฎากร (ฉบับที่ 14) พ.ศ. 2529 และให้ใช้ความต่อ

ไปนี้แทน

“(8) ดอกเบี้ยดังต่อไปนี้

(ก) ดอกเบี้ยสลากออมสิน หรือดอกเบี้ยเงินฝากออมสินของรัฐบาล เฉพาะประเภทฝากเพื่อเรียก

(ข) ดอกเบี้ยเงินฝากประเภทออมทรัพย์ที่ได้รับจากสหกรณ์

(ค) ดอกเบี้ยเงินฝากธนาคารในราชอาณาจักรที่ต้องจ่ายคืนเมื่อทวงถามประเภทออมทรัพย์ เฉพาะกรณีที่ผู้มีเงินได้ได้รับดอกเบี้ยดังกล่าวในจำนวนรวมกันทั้งสิ้นไม่เกินหนึ่งหมื่นบาทตลอดปีภาษีนั้น ทั้งนี้ ตามหลักเกณฑ์ วิธีการและเงื่อนไขที่อธิบดีประกาศกำหนด”

มาตรา 6 ให้ยกเลิก (21) ของมาตรา 42 แห่งประมวลรัษฎากร ซึ่งแก้ไขเพิ่มเติมโดยพระราชบัญญัติแก้ไขเพิ่มเติมประมวลรัษฎากร (ฉบับที่ 21) พ.ศ. 2517

มาตรา 7 ให้ยกเลิกความใน (3) ของมาตรา 48 แห่งประมวลรัษฎากร ซึ่งแก้ไขเพิ่มเติมโดยพระราชกำหนดแก้ไขเพิ่มเติมประมวลรัษฎากร (ฉบับที่ 15) พ.ศ. 2532 และให้ใช้ความต่อไปนี้แทน

“(3) ผู้มีเงินได้จะเลือกเสียภาษีในอัตราร้อยละ 15.0 ของเงินได้โดยไม่ต้องนำไปรวมคำนวณภาษีตาม (1) และ (2) ก็ได้ สำหรับเงินได้ตามมาตรา 40(4)(ก) และ (ข) ดังต่อไปนี้

(ก) ดอกเบี้ยพันธบัตร ดอกเบี้ยเงินฝากธนาคารในราชอาณาจักร ดอกเบี้ยเงินฝากสหกรณ์ ดอกเบี้ยหุ้นกู้ ดอกเบี้ยตัวเงินที่ได้จากบริษัทหรือห้างหุ้นส่วนนิติบุคคลหรือนิติบุคคลอื่น ดอกเบี้ยเงินกู้ยืมที่ได้จากบริษัทหรือห้างหุ้นส่วนนิติบุคคลหรือนิติบุคคลอื่น ดอกเบี้ยที่ได้จากสถาบันการเงินที่มีกฎหมายโดยเฉพาะของประเทศไทยจัดตั้งขึ้นสำหรับให้กู้ยืมเงิน เพื่อส่งเสริมเกษตรกรรม พาณิชยกรรม หรืออุตสาหกรรม

(ข) ผลต่างระหว่างราคาได้ถอนกับราคาจำหน่ายตัวเงินหรือตราสารแสดงสิทธิในหนี้ที่บริษัทหรือห้างหุ้นส่วนนิติบุคคลหรือนิติบุคคลอื่นเป็นผู้ออก

(ค) ผลประโยชน์ที่ได้จากการโอนพันธบัตร หุ้นกู้ หรือตัวเงินหรือตราสารแสดงสิทธิในหนี้ที่บริษัทหรือห้างหุ้นส่วนนิติบุคคลหรือนิติบุคคลอื่นเป็นผู้ออก ทั้งนี้ เฉพาะที่ตราความเป็นเงินได้เกินกว่าที่ลงทุน”

มาตรา 8 ให้ยกเลิกความใน (ก) และ (ข) ของมาตรา 50 (2) แห่งประมวลรัษฎากร ซึ่งแก้ไขเพิ่มเติมโดยพระราชกำหนดแก้ไขเพิ่มเติมประมวลรัษฎากร (ฉบับที่ 15) พ.ศ. 2532 และให้ใช้ความต่อไปนี้แทน

“(2) ในกรณีเงินได้พึงประเมินตามมาตรา 40 (3) และ (4) ให้คำนวณหักตามอัตรากำหนดเงินได้ เว้นแต่

(ก) ในกรณีเงินได้พึงประเมินที่ระบุในมาตรา 48 (3)(ก) และ (ค) ให้คำนวณหักในอัตราร้อยละ 15.0 ของเงินได้

(ข) ในกรณีเงินได้พึงประเมินที่ระบุในมาตรา 48 (3)(ข) ให้ถือว่าผู้ออกตัวเงิน ผู้ออกตราสารแสดงสิทธิในหนี้ หรือนิติบุคคลผู้โอนตัวเงินหรือตราสารดังกล่าวให้แก่ผู้มีหน้าที่เสียภาษีเงินได้ตามส่วนนี้ เป็นผู้จ่ายเงินได้พึงประเมินและให้เรียกเก็บภาษีเงินได้จากผู้มีเงินได้ในอัตราร้อยละ 15.0 ของเงินได้ และให้ถือว่าภาษีที่เรียกเก็บนั้นเป็นภาษีที่หักไว้”

**มาตรา 9** ให้ยกเลิกความใน (3) ของมาตรา 79 แห่งประมวลรัษฎากร ซึ่งแก้ไขเพิ่มเติมโดยพระราชกำหนดแก้ไขเพิ่มเติมประมวลรัษฎากร (ฉบับที่ 13) พ.ศ. 2527 และให้ใช้ความต่อไปนี้แทน

“(3) รายรับจากการค้าประเภทธนาคาร หมายความว่า

(ก) ดอกเบี้ย ส่วนลด ค่าธรรมเนียม ค่าบริการ หรือกำไรก่อนหักรายจ่ายใด ๆ จากการซื้อหรือขายหรือที่ได้จากตัวเงินหรือตราสารแสดงสิทธิในหนี้ใด ๆ และ

(ข) กำไรก่อนหักรายจ่ายใด ๆ จากการแลกเปลี่ยนหรือซื้อขายเงินตราการออกตัวเงินหรือตราสารแสดงสิทธิในหนี้ใด ๆ หรือการส่งเงินไปต่างประเทศ”

**มาตรา 10** ให้ยกเลิกความในชนิด 1 และชนิด 2 ของประเภทการค้า 12. แห่งบัญชีอัตราภาษีการค้าท้ายหมวด 4 ในลักษณะ 2 แห่งประมวลรัษฎากร ซึ่งแก้ไขเพิ่มเติมโดยพระราชกำหนดแก้ไขเพิ่มเติมประมวลรัษฎากร (ฉบับที่ 13) พ.ศ. 2527 และให้ใช้ความต่อไปนี้แทน

ประเภทการค้า	รายการที่ประกอบการค้า	ผู้ประกอบการค้าที่มีหน้าที่เสียภาษีการค้า	อัตราภาษีร้อยละของรายรับ
	<p><b>ชนิด 1</b></p> <p>ดอกเบี้ย ส่วนลด ค่าธรรมเนียม ค่าบริการ หรือกำไรก่อนหักรายจ่ายใด ๆ จากการซื้อ หรือขาย หรือที่ได้จากตัวเงินหรือตราสารแสดงสิทธิในหนี้ใด ๆ</p>	ผู้ประกอบการกิจการ	3.0
	<p><b>ชนิด 2</b></p> <p>กำไรก่อนหักรายจ่ายใด ๆ จากการแลกเปลี่ยนหรือการซื้อขายเงินตรา การออกตัวเงินหรือตราสารแสดงสิทธิในหนี้ใด ๆ หรือการส่งเงินไปต่างประเทศ”</p>	ผู้ประกอบการกิจการ	3.0

**มาตรา 11** บทบัญญัติแห่งประมวลรัษฎากรที่ถูกยกเลิกหรือแก้ไขเพิ่มเติมโดยพระราชบัญญัตินี้ ให้ยังคงใช้บังคับต่อไป เฉพาะในการปฏิบัติจัดเก็บภาษีอากรที่ค้างอยู่หรือที่พึงชำระก่อนวันที่พระราชบัญญัตินี้ใช้บังคับ

**มาตรา 12** ให้รัฐมนตรีว่าการกระทรวงการคลังรักษาการตามพระราชบัญญัตินี้

ผู้รับสนองพระบรมราชโองการ  
**อานันท์ ปันยารชุน**  
 นายกรัฐมนตรี

หมายเหตุ :- เหตุผลในการประกาศใช้พระราชบัญญัติฉบับนี้คือ โดยที่มีความจำเป็นต้องปรับปรุงประมวลกฎหมายให้เหมาะสมกับสภาพและเหตุการณ์ปัจจุบัน จึงจำเป็นต้องตราพระราชบัญญัตินี้

ร.ต.ช.บ.บ.บ.

ราชบัณฑิตยสถาน กระทรวงศึกษาธิการ กรุงเทพมหานคร

ฉบับของสภา (ร.จ.ฉบับพิเศษ เล่ม 108 ตอนที่ 193 หน้า 1-7 ลว. 6 พฤศจิกายน 2534)

ฉบับที่ ๑๖๖ ของสภาผู้แทนราษฎร โดยมติของคณะรัฐมนตรี เมื่อวันที่ ๑๖ ตุลาคม ๒๕๓๔ พ.ศ. ๒๕๓๔

ฉบับที่ ๑๖๖ ของสภาผู้แทนราษฎร โดยมติของคณะรัฐมนตรี เมื่อวันที่ ๑๖ ตุลาคม ๒๕๓๔ พ.ศ. ๒๕๓๔

\*

ลำดับที่	ชื่อเรื่อง	ชื่อผู้เสนอร่าง	ชื่อผู้เสนอร่าง
๑.๑	การแก้ไขเพิ่มเติม	ร.ต.ช.บ.บ.บ.	ร.ต.ช.บ.บ.บ.
๑.๒	การแก้ไขเพิ่มเติม	ร.ต.ช.บ.บ.บ.	ร.ต.ช.บ.บ.บ.

การแก้ไขเพิ่มเติมฉบับนี้ให้ใช้บังคับตั้งแต่วันถัดจากวันประกาศในราชกิจจานุเบกษา เว้นแต่ที่ระบุไว้เป็นอย่างอื่น



**พระราชกฤษฎีกา**  
**ออกตามความในประมวลรัษฎากร**  
**ว่าด้วยการยกเว้นรัษฎากร (ฉบับที่ 231)**

พ.ศ. 2534

(ฉบับที่ 231) พ.ศ. 2534

**ภูมิพลอดุลยเดช ป.ร.**

ให้ไว้ ณ วันที่ 25 ตุลาคม พ.ศ. 2534

เป็นปีที่ 46 ในรัชกาลปัจจุบัน

พระบาทสมเด็จพระปรมินทรมหาภูมิพลอดุลยเดช มีพระบรมราชโองการโปรดเกล้าฯ ให้ประกาศว่า

โดยที่เป็นการสมควรยกเลิกการยกเว้นภาษีเงินได้บุคคลธรรมดาในบางกรณี

อาศัยอำนาจตามความในมาตรา 25 ของธรรมนูญการปกครองราชอาณาจักร พุทธศักราช 2534 และมาตรา 3 แห่งประมวลรัษฎากร ซึ่งแก้ไขเพิ่มเติมโดยพระราชบัญญัติแก้ไขเพิ่มเติมประมวลรัษฎากร (ฉบับที่ 10) พ.ศ. 2496 จึงทรงพระกรุณาโปรดเกล้าฯ ให้ตราพระราชกฤษฎีกาขึ้นไว้ดังต่อไปนี้

**มาตรา 1** พระราชกฤษฎีกานี้เรียกว่า “พระราชกฤษฎีกาออกตามความในประมวลรัษฎากรว่าด้วยการยกเว้นรัษฎากร (ฉบับที่ 231) พ.ศ. 2534”

**มาตรา 2** พระราชกฤษฎีกานี้ให้ใช้บังคับตั้งแต่วันถัดจากวันประกาศในราชกิจจานุเบกษาเป็นต้นไป

**มาตรา 3** ให้ยกเลิก

(1) พระราชกฤษฎีกาออกตามความในประมวลรัษฎากร ว่าด้วยการยกเว้นรัษฎากร (ฉบับที่ 178) พ.ศ. 2529

(2) พระราชกฤษฎีกาออกตามความในประมวลรัษฎากร ว่าด้วยการยกเว้นรัษฎากร (ฉบับที่ 213) พ.ศ. 2533

**มาตรา 4** พระราชกฤษฎีกาออกตามความในประมวลรัษฎากร ว่าด้วยการยกเว้นรัษฎากร (ฉบับที่ 213) พ.ศ. 2533 ให้ยังคงใช้บังคับต่อไปสำหรับเงินได้พึงประเมินที่เป็นดอกเบี้ยเงินฝากหรือดอกเบี้ยตัวเงินที่เป็นไปตามหลักเกณฑ์ วิธีการและเงื่อนไขที่อธิบดีกรมสรรพากรประกาศกำหนดก่อนวันที่พระราชกฤษฎีกานี้ใช้บังคับ

**มาตรา 5** ให้รัฐมนตรีว่าการกระทรวงการคลังรักษาการตามพระราชกฤษฎีกานี้

ผู้รับสนองพระบรมราชโองการ

อานันท์ ปันยารชุน

นายกรัฐมนตรี



# กำหนดการสัมมนาสหกรณ์ออมทรัพย์ทั่วราชอาณาจักร และการประชุมใหญ่สามัญ ประจำปี 2535

วันที่ 15-17 พฤษภาคม 2535

ณ โรงแรมเอเชีย ราชเทวี กรุงเทพมหานคร

## วันศุกร์ที่ 15 พฤษภาคม 2535

- 07.00 - 08.30 น. ลงทะเบียน
- 08.30 - 09.00 น. พิธีเปิดการสัมมนา นิทรรศการและการประชุมใหญ่สามัญ  
รัฐมนตรีว่าการกระทรวงเกษตรและสหกรณ์ เป็นประธานในพิธี

## สหกรณ์ออมทรัพย์ยุคไฮเทค : สำนักงานอัตโนมัติ

- 09.00 - 10.15 น. เทคโนโลยีสมัยใหม่กับการบริหารงาน  
วิทยากร รศ.ดร.สวัสดิ์ แสงบางปลา
- 10.15 - 10.45 น. พัก (น้ำชา-กาแฟ)
- 10.45 - 12.00 น. คอมพิวเตอร์กับระบบงานสหกรณ์ออมทรัพย์  
วิทยากร ผู้มีประสบการณ์จากสหกรณ์ออมทรัพย์
- 12.00 - 13.30 น. พัก (อาหารกลางวัน)
- 13.30 - 14.45 น. อุปกรณ์สำนักงานอัตโนมัติ  
วิทยากร ผู้อำนวยการจากบริษัทผู้นำเข้าหรือผู้จำหน่าย
- 14.45 - 15.15 น. พัก (น้ำชา-กาแฟ)
- 15.15 - 16.30 น. อุปกรณ์สำนักงานอัตโนมัติ (ต่อ)

## นิทรรศการอุปกรณ์เครื่องใช้สำนักงานอัตโนมัติ 33 คูหา

โดยบริษัทผู้นำเข้าหรือผู้จำหน่ายชั้นนำ

ตลอดระยะเวลา 3 วัน ตั้งแต่วันที่ 15-17 พฤษภาคม 2535

## วันเสาร์ที่ 16 พฤษภาคม 2535

- 07.00 - 09.00 น. ลงทะเบียน (ประชุมใหญ่สามัญ)
- 09.00 - 10.00 น. บรรยายพิเศษ  
โดย ประธานกรรมการสันนิบาตสหกรณ์แห่งประเทศไทย
- 10.00 - 10.30 น. พัก (น้ำชา-กาแฟ)
- 10.30 - 12.00 น. ประชุมใหญ่สามัญ ปี 2535
- 12.00 - 13.30 น. พัก (อาหารกลางวัน)
- 13.30 - 16.30 น. ประชุมใหญ่สามัญ ปี 2535 (ต่อ)

## งานเลี้ยงรับรองเฉลิมฉลองครบรอบ 20 ปี ชสอ.

- 18.00 - 19.00 น. เลี้ยงรับรอง  
 19.00 - 20.30 น. การแสดงของสหกรณ์ออมทรัพย์ภาคต่าง ๆ  
 21.00 ปิดงาน

วันอาทิตย์ที่ 17 พฤษภาคม 2535

### ทิศทางพัฒนาขบวนการสหกรณ์ออมทรัพย์

- 09.00 - 10.00 น. ทิศทางส่งเสริมสหกรณ์ตามแผนพัฒนาฯ ฉบับที่ 7  
 โดย รองอธิบดีกรมส่งเสริมสหกรณ์ (นายจำรัส กาบละออง)
- 10.00 - 10.30 น. พักร (น้ำชา-กาแฟ)
- 10.30 - 12.30 น. แนวปฏิบัติ : การพัฒนาสหกรณ์ออมทรัพย์ตามแผนพัฒนาฯ ฉบับที่ 7  
 วิทยากร ดร.วิวัฒน์ แดงสุภา ผู้แทนสหกรณ์ออมทรัพย์  
 รศ.ดร.สวัสดิ์ แสงบางปลา ผู้แทน ชสอ.  
 นางมานิตย์ กมลเวชช์ ผู้แทนกรมส่งเสริมสหกรณ์  
 นายเสกสรร ศุภแสง ผู้ดำเนินรายการ
- 12.30 - 13.30 น. พักร (อาหารกลางวัน)
- 13.30 - 15.00 น. การเสริมสร้างความมั่นคงในขบวนการสหกรณ์ออมทรัพย์  
 วิทยากร นายสมจิตต์ ศุภบรรพต  
 ผศ.เต็มใจ สุวรรณทัต  
 รศ.ดร.สวัสดิ์ แสงบางปลา ผู้ดำเนินรายการ
- 15.00 ปิดประชุมสัมมนา

## พระราชบัญญัติ

## แก้ไขเพิ่มเติมประมวลรัษฎากร (ฉบับที่ 29)

พ.ศ. 2534

## ภูมิพลอดุลยเดช ป.ร.

ให้ไว้ ณ วันที่ 25 ตุลาคม พ.ศ. 2534

เป็นปีที่ 46 ในรัชกาลปัจจุบัน

พระบาทสมเด็จพระปรมินทรมหาภูมิพลอดุลยเดช มีพระบรมราชโองการโปรดเกล้าฯ ให้ประกาศว่า

โดยที่เป็นการสมควรแก้ไขเพิ่มเติมประมวลรัษฎากร

จึงทรงพระกรุณาโปรดเกล้าฯ ให้ตราพระราชบัญญัติขึ้นไว้โดยคำแนะนำและยินยอมของสภานิติบัญญัติแห่งชาติ ดังต่อไปนี้

**มาตรา 1** พระราชบัญญัตินี้เรียกว่า “พระราชบัญญัติแก้ไขเพิ่มเติมประมวลรัษฎากร (ฉบับที่ 29) พ.ศ. 2534”

**มาตรา 2** พระราชบัญญัตินี้ให้ใช้บังคับตั้งแต่วันถัดจากวันประกาศในราชกิจจานุเบกษาเป็นต้นไป

**มาตรา 3** ให้ยกเลิกความใน (ก) ของมาตรา 40 (4) แห่งประมวลรัษฎากร ซึ่งแก้ไขเพิ่มเติมโดยพระราชบัญญัติแก้ไขเพิ่มเติมประมวลรัษฎากร (ฉบับที่ 24) พ.ศ. 2522 และให้ใช้ความต่อไปนี้แทน

“(ก) ดอกเบี้ยพันธบัตร ดอกเบี้ยเงินฝาก ดอกเบี้ยหุ้นกู้ ดอกเบี้ยตัวเงิน ดอกเบี้ยเงินกู้ยืมไม่ว่าจะมีหลักประกันหรือไม่ ดอกเบี้ยเงินกู้ยืมที่อยู่ในบังคับต้องถูกหักภาษีไว้ ณ ที่จ่ายตามกฎหมายว่าด้วยภาษีเงินได้ปิโตรเลียมเฉพาะส่วนที่เหลือจากถูกหักภาษีไว้ ณ ที่จ่ายตามกฎหมายดังกล่าว หรือผลต่างระหว่างราคาไถ่ถอนกับราคาจำหน่ายตัวเงินหรือตราสารแสดงสิทธิในหนี้ที่บริษัทหรือห้างหุ้นส่วนนิติบุคคล หรือนิติบุคคลอื่นเป็นผู้ออกและจำหน่ายครั้งแรกในราคาต่ำกว่าราคาไถ่ถอน รวมทั้งเงินได้ที่มิได้มีลักษณะทำนองเดียวกันกับดอกเบี้ย ผลประโยชน์หรือค่าตอบแทนอื่น ๆ ที่ได้จากการให้กู้ยืมหรือจากสิทธิเรียกร้องในหนี้ทุกชนิดไม่ว่าจะมีหลักประกันหรือไม่ก็ตาม”

**มาตรา 4** ให้ยกเลิกความใน (ข) ของมาตรา 40 (4) แห่งประมวลรัษฎากร ซึ่งแก้ไขเพิ่มเติมโดยพระราชกำหนดแก้ไขเพิ่มเติมประมวลรัษฎากร (ฉบับที่ 14) พ.ศ. 2529 และให้ใช้ความต่อไปนี้แทน

“(ข) ผลประโยชน์ที่ได้จากการโอนการเป็นหุ้นส่วนหรือโอนหุ้น หุ้นกู้ พันธบัตร หรือตัวเงิน หรือตราสารแสดงสิทธิในหนี้ที่บริษัทหรือห้างหุ้นส่วนนิติบุคคลหรือนิติบุคคลอื่นเป็นผู้ออก ทั้งนี้ เฉพาะซึ่งตราความเป็นเงินได้เกินกว่าที่ลงทุน”

**มาตรา 5** ให้ยกเลิกความใน (8) ของมาตรา 42 แห่งประมวลรัษฎากร ซึ่งแก้ไขเพิ่มเติมโดยพระราชกำหนดแก้ไขเพิ่มเติมประมวลรัษฎากร (ฉบับที่ 14) พ.ศ. 2529 และให้ใช้ความต่อ

ไปนี้แทน

“(8) ดอกเบี้ยดังต่อไปนี้

(ก) ดอกเบี้ยสลากออมสิน หรือดอกเบี้ยเงินฝากออมสินของรัฐบาล เฉพาะประเภทฝากเพื่อเรียก

(ข) ดอกเบี้ยเงินฝากประเภทออมทรัพย์ที่ได้รับจากสหกรณ์

(ค) ดอกเบี้ยเงินฝากธนาคารในราชอาณาจักรที่ต้องจ่ายคืนเมื่อทวงถามประเภทออมทรัพย์ เฉพาะกรณีที่ผู้มีเงินได้ได้รับดอกเบี้ยดังกล่าวในจำนวนรวมกันทั้งสิ้นไม่เกินหนึ่งหมื่นบาทตลอดปีภาษีนั้น ทั้งนี้ ตามหลักเกณฑ์ วิธีการและเงื่อนไขที่อธิบดีประกาศกำหนด”

มาตรา 6 ให้ยกเลิก (21) ของมาตรา 42 แห่งประมวลรัษฎากร ซึ่งแก้ไขเพิ่มเติมโดยพระราชบัญญัติแก้ไขเพิ่มเติมประมวลรัษฎากร (ฉบับที่ 21) พ.ศ. 2517

มาตรา 7 ให้ยกเลิกความใน (3) ของมาตรา 48 แห่งประมวลรัษฎากร ซึ่งแก้ไขเพิ่มเติมโดยพระราชกำหนดแก้ไขเพิ่มเติมประมวลรัษฎากร (ฉบับที่ 15) พ.ศ. 2532 และให้ใช้ความต่อไปนี้แทน

“(3) ผู้มีเงินได้จะเลือกเสียภาษีในอัตราร้อยละ 15.0 ของเงินได้โดยไม่ต้องนำไปรวมคำนวณภาษีตาม (1) และ (2) ก็ได้ สำหรับเงินได้ตามมาตรา 40(4)(ก) และ (ข) ดังต่อไปนี้

(ก) ดอกเบี้ยพันธบัตร ดอกเบี้ยเงินฝากธนาคารในราชอาณาจักร ดอกเบี้ยเงินฝากสหกรณ์ ดอกเบี้ยหุ้นกู้ ดอกเบี้ยตัวเงินที่ได้จากบริษัทหรือห้างหุ้นส่วนนิติบุคคลหรือนิติบุคคลอื่น ดอกเบี้ยเงินกู้ยืมที่ได้จากบริษัทหรือห้างหุ้นส่วนนิติบุคคลหรือนิติบุคคลอื่น ดอกเบี้ยที่ได้จากสถาบันการเงินที่มีกฎหมายโดยเฉพาะของประเทศไทยจัดตั้งขึ้นสำหรับให้กู้ยืมเงิน เพื่อส่งเสริมเกษตรกรรม พาณิชยกรรม หรืออุตสาหกรรม

(ข) ผลต่างระหว่างราคาไถ่ถอนกับราคาจำหน่ายตัวเงินหรือตราสารแสดงสิทธิในหน้าที่บริษัทหรือห้างหุ้นส่วนนิติบุคคลหรือนิติบุคคลอื่นเป็นผู้ออก

(ค) ผลประโยชน์ที่ได้จากการโอนพันธบัตร หุ้นกู้ หรือตัวเงินหรือตราสารแสดงสิทธิในหน้าที่บริษัทหรือห้างหุ้นส่วนนิติบุคคลหรือนิติบุคคลอื่นเป็นผู้ออก ทั้งนี้ เฉพาะที่ตราสารเป็นเงินได้เกินกว่าที่ลงทุน”

มาตรา 8 ให้ยกเลิกความใน (ก) และ (ข) ของมาตรา 50 (2) แห่งประมวลรัษฎากร ซึ่งแก้ไขเพิ่มเติมโดยพระราชกำหนดแก้ไขเพิ่มเติมประมวลรัษฎากร (ฉบับที่ 15) พ.ศ. 2532 และให้ใช้ความต่อไปนี้แทน

“(2) ในกรณีเงินได้พึงประเมินตามมาตรา 40 (3) และ (4) ให้คำนวณหักตามอัตรากำหนดเงินได้ เว้นแต่

(ก) ในกรณีเงินได้พึงประเมินที่ระบุในมาตรา 48 (3)(ก) และ (ค) ให้คำนวณหักในอัตราร้อยละ 15.0 ของเงินได้

(ข) ในกรณีเงินได้พึงประเมินที่ระบุในมาตรา 48 (3)(ข) ให้ถือว่าผู้ออกตัวเงิน ผู้ออกตราสารแสดงสิทธิในหนี้ หรือนิติบุคคลผู้โอนตัวเงินหรือตราสารดังกล่าวให้แก่ผู้มีหน้าที่เสียภาษีเงินได้ตามส่วนนี้ เป็นผู้จ่ายเงินได้พึงประเมินและให้เรียกเก็บภาษีเงินได้จากผู้มีเงินได้ในอัตราร้อยละ 15.0 ของเงินได้ และให้ถือว่าภาษีที่เรียกเก็บนั้นเป็นภาษีที่หักไว้”

มาตรา 9 ให้ยกเลิกความใน (3) ของมาตรา 79 แห่งประมวลรัษฎากร ซึ่งแก้ไขเพิ่มเติมโดยพระราชกำหนดแก้ไขเพิ่มเติมประมวลรัษฎากร (ฉบับที่ 13) พ.ศ. 2527 และให้ใช้ความต่อไปนี้แทน

“(3) รายรับจากการค้าประเภทธนาคาร หมายความว่า

(ก) ดอกเบี้ย ส่วนลด ค่าธรรมเนียม ค่าบริการ หรือกำไรก่อนหักรายจ่ายใด ๆ จากการซื้อหรือขายหรือที่ได้จากตัวเงินหรือตราสารแสดงสิทธิในหนี้ใด ๆ และ

(ข) กำไรก่อนหักรายจ่ายใด ๆ จากการแลกเปลี่ยนหรือซื้อขายเงินตราการออกตัวเงินหรือตราสารแสดงสิทธิในหนี้ใด ๆ หรือการส่งเงินไปต่างประเทศ”

มาตรา 10 ให้ยกเลิกความในชนิด 1 และชนิด 2 ของประเภทการค้า 12. แห่งบัญชีอัตราภาษีการค้าท้ายหมวด 4 ในลักษณะ 2 แห่งประมวลรัษฎากร ซึ่งแก้ไขเพิ่มเติมโดยพระราชกำหนดแก้ไขเพิ่มเติมประมวลรัษฎากร (ฉบับที่ 13) พ.ศ. 2527 และให้ใช้ความต่อไปนี้แทน

ประเภทการค้า	รายการที่ประกอบการค้า	ผู้ประกอบการค้าที่มีหน้าที่เสียภาษีการค้า	อัตราภาษีร้อยละของรายรับ
	“ชนิด 1 ดอกเบี้ย ส่วนลด ค่าธรรมเนียม ค่าบริการ หรือกำไรก่อนหักรายจ่ายใด ๆ จากการซื้อ หรือขาย หรือที่ได้จากตัวเงินหรือตราสารแสดงสิทธิในหนี้ใด ๆ	ผู้ประกอบการกิจการ	3.0
	ชนิด 2 กำไรก่อนหักรายจ่ายใด ๆ จากการแลกเปลี่ยนหรือการซื้อขายเงินตรา การออกตัวเงินหรือตราสารแสดงสิทธิในหนี้ใด ๆ หรือการส่งเงินไปต่างประเทศ”	ผู้ประกอบการกิจการ	3.0

มาตรา 11 บทบัญญัติแห่งประมวลรัษฎากรที่ถูกยกเลิกหรือแก้ไขเพิ่มเติมโดยพระราชบัญญัตินี้ ให้ยังคงใช้บังคับต่อไป เฉพาะในการปฏิบัติจัดเก็บภาษีอากรที่ค้างอยู่หรือที่พึงชำระก่อนวันที่พระราชบัญญัตินี้ใช้บังคับ

มาตรา 12 ให้รัฐมนตรีว่าการกระทรวงการคลังรักษาการตามพระราชบัญญัตินี้

ผู้รับสนองพระบรมราชโองการ  
อานันท์ ปันยารชุน  
นายกรัฐมนตรี

หมายเหตุ :- เหตุผลในการประกาศใช้พระราชบัญญัติฉบับนี้คือ โดยที่มีความจำเป็นต้องปรับปรุงประมวลกฎหมายให้เหมาะสมกับสภาพและเหตุการณ์ปัจจุบัน จึงจำเป็นต้องตราพระราชบัญญัตินี้

บทเฉพาะ

พระราชบัญญัติฉบับนี้ให้ใช้บังคับตั้งแต่วันถัดจากวันประกาศในราชกิจจานุเบกษา (๖)

ฉบับราชกิจจานุเบกษา (ร.จ.ฉบับพิเศษ เล่ม 108 ตอนที่ 193 หน้า 1-7 ลว. 6 พฤศจิกายน 2534)

ฉบับราชกิจจานุเบกษา (ร.จ.ฉบับพิเศษ เล่ม 108 ตอนที่ 193 หน้า 1-7 ลว. 6 พฤศจิกายน 2534)

ฉบับราชกิจจานุเบกษา (ร.จ.ฉบับพิเศษ เล่ม 108 ตอนที่ 193 หน้า 1-7 ลว. 6 พฤศจิกายน 2534)

<p>ฉบับราชกิจจานุเบกษา (ร.จ.ฉบับพิเศษ เล่ม 108 ตอนที่ 193 หน้า 1-7 ลว. 6 พฤศจิกายน 2534)</p>	<p>บทเฉพาะ</p>	<p>ฉบับราชกิจจานุเบกษา (ร.จ.ฉบับพิเศษ เล่ม 108 ตอนที่ 193 หน้า 1-7 ลว. 6 พฤศจิกายน 2534)</p>	<p>ฉบับราชกิจจานุเบกษา (ร.จ.ฉบับพิเศษ เล่ม 108 ตอนที่ 193 หน้า 1-7 ลว. 6 พฤศจิกายน 2534)</p>
<p>ฉบับราชกิจจานุเบกษา (ร.จ.ฉบับพิเศษ เล่ม 108 ตอนที่ 193 หน้า 1-7 ลว. 6 พฤศจิกายน 2534)</p>	<p>บทเฉพาะ</p>	<p>ฉบับราชกิจจานุเบกษา (ร.จ.ฉบับพิเศษ เล่ม 108 ตอนที่ 193 หน้า 1-7 ลว. 6 พฤศจิกายน 2534)</p>	<p>ฉบับราชกิจจานุเบกษา (ร.จ.ฉบับพิเศษ เล่ม 108 ตอนที่ 193 หน้า 1-7 ลว. 6 พฤศจิกายน 2534)</p>
<p>ฉบับราชกิจจานุเบกษา (ร.จ.ฉบับพิเศษ เล่ม 108 ตอนที่ 193 หน้า 1-7 ลว. 6 พฤศจิกายน 2534)</p>	<p>บทเฉพาะ</p>	<p>ฉบับราชกิจจานุเบกษา (ร.จ.ฉบับพิเศษ เล่ม 108 ตอนที่ 193 หน้า 1-7 ลว. 6 พฤศจิกายน 2534)</p>	<p>ฉบับราชกิจจานุเบกษา (ร.จ.ฉบับพิเศษ เล่ม 108 ตอนที่ 193 หน้า 1-7 ลว. 6 พฤศจิกายน 2534)</p>

ฉบับราชกิจจานุเบกษา (ร.จ.ฉบับพิเศษ เล่ม 108 ตอนที่ 193 หน้า 1-7 ลว. 6 พฤศจิกายน 2534)

ฉบับราชกิจจานุเบกษา (ร.จ.ฉบับพิเศษ เล่ม 108 ตอนที่ 193 หน้า 1-7 ลว. 6 พฤศจิกายน 2534)



**พระราชกฤษฎีกา**  
**ออกตามความในประมวลรัษฎากร**  
**ว่าด้วยการยกเว้นรัษฎากร (ฉบับที่ 231)**

พ.ศ. 2534

(ฉบับนี้ มีผลใช้บังคับตั้งแต่วันถัดจากวันประกาศในราชกิจจานุเบกษา)

**ภูมิพลอดุลยเดช ป.ร.**

ให้ไว้ ณ วันที่ 25 ตุลาคม พ.ศ. 2534

เป็นปีที่ 46 ในรัชกาลปัจจุบัน

พระบาทสมเด็จพระปรมินทรมหาภูมิพลอดุลยเดช มีพระบรมราชโองการโปรดเกล้าฯ ให้ประกาศว่า

โดยที่เป็นการสมควรยกเลิกการยกเว้นภาษีเงินได้บุคคลธรรมดาในบางกรณี

อาศัยอำนาจตามความในมาตรา 25 ของธรรมนูญการปกครองราชอาณาจักร พุทธศักราช 2534 และมาตรา 3 แห่งประมวลรัษฎากร ซึ่งแก้ไขเพิ่มเติมโดยพระราชบัญญัติแก้ไขเพิ่มเติมประมวลรัษฎากร (ฉบับที่ 10) พ.ศ. 2496 จึงทรงพระกรุณาโปรดเกล้าฯ ให้ตราพระราชกฤษฎีกาขึ้นไว้ดังต่อไปนี้

**มาตรา 1** พระราชกฤษฎีกานี้เรียกว่า “พระราชกฤษฎีกาออกตามความในประมวลรัษฎากรว่าด้วยการยกเว้นรัษฎากร (ฉบับที่ 231) พ.ศ. 2534”

**มาตรา 2** พระราชกฤษฎีกานี้ให้ใช้บังคับตั้งแต่วันถัดจากวันประกาศในราชกิจจานุเบกษาเป็นต้นไป

**มาตรา 3** ให้ยกเลิก

(1) พระราชกฤษฎีกาออกตามความในประมวลรัษฎากร ว่าด้วยการยกเว้นรัษฎากร (ฉบับที่ 178) พ.ศ. 2529

(2) พระราชกฤษฎีกาออกตามความในประมวลรัษฎากร ว่าด้วยการยกเว้นรัษฎากร (ฉบับที่ 213) พ.ศ. 2533

**มาตรา 4** พระราชกฤษฎีกาออกตามความในประมวลรัษฎากร ว่าด้วยการยกเว้นรัษฎากร (ฉบับที่ 213) พ.ศ. 2533 ให้ยังคงใช้บังคับต่อไปสำหรับเงินได้พึงประเมินที่เป็นดอกเบี้ยเงินฝากหรือดอกเบี้ยเงินกู้ที่เป็นไปตามหลักเกณฑ์ วิธีการและเงื่อนไขที่อธิบดีกรมสรรพากรประกาศกำหนดก่อนวันที่พระราชกฤษฎีกานี้ใช้บังคับ

**มาตรา 5** ให้รัฐมนตรีว่าการกระทรวงการคลังรักษาการตามพระราชกฤษฎีกานี้

ผู้รับสนองพระบรมราชโองการ

**อานันท์ ปันยารชุน**

นายกรัฐมนตรี

หมายเหตุ :- เหตุผลในการประกาศใช้พระราชกฤษฎีกาฉบับนี้คือ โดยที่เป็นการสมควรยกเลิกการยกเว้นภาษีเงินได้บุคคลธรรมดาสำหรับเงินได้พึงประเมินที่เป็นดอกเบี้ยหุ้นกู้จากบริษัทจดทะเบียนรวมทั้งดอกเบี้ยเงินฝากและดอกเบี้ยตัวเงินในบางกรณี เนื่องจากไม่มีความจำเป็นที่จะยกเว้นภาษีเงินได้ในกรณีดังกล่าวให้อีกต่อไป จึงจำเป็นต้องตราพระราชกฤษฎีกานี้

๑๕๖๕ 11/๗

(ร.จ.ฉบับพิเศษ เล่ม 108 ตอนที่ 193 หน้า 14-16 ลว. 6 พฤศจิกายน 2534)

ฉบับ ๑๖๔๓๒๐๑๓๒๒๒

๑๕๖๕ ๒๒.๗ ๒๕๓๔ ๑๘ ๓๓ ๕๒๗

แก้ไขข้อบังคับที่ ๑๑ ค.บ.บ.บ.

มี พระราชบัญญัติประกอบรัฐธรรมนูญว่าด้วยวิธีพิจารณาของศาลปกครอง พ.ศ. ๒๕๓๔ มาตรา ๑๖  
และ มาตรา ๑๗  
และ มาตรา ๑๘  
และ มาตรา ๑๙  
และ มาตรา ๒๐  
และ มาตรา ๒๑  
และ มาตรา ๒๒  
และ มาตรา ๒๓  
และ มาตรา ๒๔  
และ มาตรา ๒๕  
และ มาตรา ๒๖  
และ มาตรา ๒๗  
และ มาตรา ๒๘  
และ มาตรา ๒๙  
และ มาตรา ๓๐  
และ มาตรา ๓๑  
และ มาตรา ๓๒  
และ มาตรา ๓๓  
และ มาตรา ๓๔  
และ มาตรา ๓๕  
และ มาตรา ๓๖  
และ มาตรา ๓๗  
และ มาตรา ๓๘  
และ มาตรา ๓๙  
และ มาตรา ๔๐  
และ มาตรา ๔๑  
และ มาตรา ๔๒  
และ มาตรา ๔๓  
และ มาตรา ๔๔  
และ มาตรา ๔๕  
และ มาตรา ๔๖  
และ มาตรา ๔๗  
และ มาตรา ๔๘  
และ มาตรา ๔๙  
และ มาตรา ๕๐  
และ มาตรา ๕๑  
และ มาตรา ๕๒  
และ มาตรา ๕๓  
และ มาตรา ๕๔  
และ มาตรา ๕๕  
และ มาตรา ๕๖  
และ มาตรา ๕๗  
และ มาตรา ๕๘  
และ มาตรา ๕๙  
และ มาตรา ๖๐  
และ มาตรา ๖๑  
และ มาตรา ๖๒  
และ มาตรา ๖๓  
และ มาตรา ๖๔  
และ มาตรา ๖๕  
และ มาตรา ๖๖  
และ มาตรา ๖๗  
และ มาตรา ๖๘  
และ มาตรา ๖๙  
และ มาตรา ๗๐  
และ มาตรา ๗๑  
และ มาตรา ๗๒  
และ มาตรา ๗๓  
และ มาตรา ๗๔  
และ มาตรา ๗๕  
และ มาตรา ๗๖  
และ มาตรา ๗๗  
และ มาตรา ๗๘  
และ มาตรา ๗๙  
และ มาตรา ๘๐  
และ มาตรา ๘๑  
และ มาตรา ๘๒  
และ มาตรา ๘๓  
และ มาตรา ๘๔  
และ มาตรา ๘๕  
และ มาตรา ๘๖  
และ มาตรา ๘๗  
และ มาตรา ๘๘  
และ มาตรา ๘๙  
และ มาตรา ๙๐  
และ มาตรา ๙๑  
และ มาตรา ๙๒  
และ มาตรา ๙๓  
และ มาตรา ๙๔  
และ มาตรา ๙๕  
และ มาตรา ๙๖  
และ มาตรา ๙๗  
และ มาตรา ๙๘  
และ มาตรา ๙๙  
และ มาตรา ๑๐๐

ตราโดยคณะรัฐมนตรี  
สมเด็จพระนางเจ้าสิริกิติ์  
พระบรมราชินีนาถ

## งบดุล

ณ วันที่ 31 ธันวาคม 2525-2534

รายการย่อ	2525	2526	2527	2528	2529
<b>สินทรัพย์</b>					
สินทรัพย์หมุนเวียน					
เงินสดและเงินฝาก	344,711.76	2,409,666.31	732,940.04	729,280.55	31,099,676.92
เงินลงทุนชั่วคราว	-	-	-	-	-
พันธบัตรรัฐบาล	-	-	-	10,385,000.00	-
ลูกหนี้ - การค้า	520,942.00	609,241.00	554,858.00	358,242.00	338,938.00
- เงินกู้	13,534,419.18	20,980,633.32	23,934,833.26	35,203,930.00	76,922,000.00
- อื่น ๆ	-	-	-	-	2,500.00
ดอกเบี้ยเงินให้กู้ค้างรับ	345,642.74	472,097.41	344,660.51	405,874.99	808,478.75
สินค้าคงเหลือ	69,982.00	136,918.90	105,414.10	96,595.58	93,187.50
สินทรัพย์หมุนเวียนอื่น	32,822.71	83,991.79	112,689.87	224,141.89	237,058.87
<b>รวมสินทรัพย์หมุนเวียน</b>	<b>14,848,520.39</b>	<b>24,692,548.73</b>	<b>25,785,395.78</b>	<b>47,403,065.01</b>	<b>109,501,840.04</b>
สินทรัพย์ถาวร (สุทธิ)	27,688.18	405,775.84	2,086,632.82	2,172,645.81	2,065,323.22
สินทรัพย์อื่น	-	-	-	9,000.00	66,000.00
<b>รวมสินทรัพย์</b>	<b>14,876,208.57</b>	<b>25,098,324.57</b>	<b>27,872,028.60</b>	<b>49,584,710.82</b>	<b>111,633,163.26</b>

### งบดุล (ต่อ)

ณ วันที่ 31 ธันวาคม 2525-2534

รายการย่อ	2530	2531	2532	2533	2534
<b>สินทรัพย์</b>					
สินทรัพย์หมุนเวียน					
เงินสดและเงินฝาก	50,514,216.35	47,340,414.91	50,721,218.38	46,509,658.24	25,596,347.85
เงินลงทุนชั่วคราว	-	-	-	-	418,000,000.00
พันธบัตรรัฐบาล	-	-	-	-	-
ลูกหนี้ - การค้า	530,747.00	493,233.35	500,555.95	546,288.70	460,798.85
- เงินกู้	95,036,666.68	100,854,500.00	274,914,500.00	288,197,200.00	501,885,800.00
- อื่น ๆ	57,000.00	128,418.00	94,500.00	146,200.00	169,900.00
ดอกเบี้ยเงินให้กู้ค้างรับ	559,964.88	455,126.05	678,052.24	339,299.72	800,490.40
สินค้าคงเหลือ	94,706.61	103,177.08	105,779.87	239,359.31	220,825.83
สินทรัพย์หมุนเวียนอื่น	169,681.17	662,555.16	601,966.34	348,382.30	6,736,300.23
<b>รวมสินทรัพย์หมุนเวียน</b>	<b>146,962,982.69</b>	<b>150,037,424.55</b>	<b>327,616,572.78</b>	<b>336,326,388.27</b>	<b>953,870,463.16</b>
สินทรัพย์ถาวร (สุทธิ)	1,877,710.00	1,632,791.69	1,391,697.59	1,425,477.45	15,602,526.16
สินทรัพย์อื่น	66,000.00	66,000.00	66,000.00	66,000.00	84,619.17
<b>รวมสินทรัพย์</b>	<b>148,906,692.69</b>	<b>151,736,216.24</b>	<b>329,074,270.37</b>	<b>337,817,865.72</b>	<b>969,557,608.49</b>

**งบดุล (ต่อ)**  
**ณ วันที่ 31 ธันวาคม 2525-2534**

	2525	2526	2527	2528	2529
<b>รายการย่อ</b>					
<b>หนี้สินและทุนของสหกรณ์</b>					
หนี้สินหมุนเวียน					
เงินเบิกเกินบัญชีและกู้ยืม	2,400,000.00	5,000,000.00	5,800,000.00	2,002,995.97	1,107,000.00
เจ้าหนี้ค่าที่ทำการ	-	-	1,107,000.00	1,107,000.00	1,107,000.00
เจ้าหนี้การค้า	303,285.25	501,552.30	498,671.39	366,719.54	308,856.00
ตัวสัญญาใช้เงิน	-	-	-	24,270,000.00	80,770,000.00
เงินรับฝาก	6,164,393.33	10,729,145.67	9,272,917.79	7,201,267.23	6,954,508.81
ดอกเบี้ยค้างจ่าย	-	-	-	1,061,289.48	3,538,402.68
หนี้สินหมุนเวียนอื่น	449,347.68	820,513.69	897,544.17	456,246.86	408,926.18
<b>รวมหนี้สินหมุนเวียน</b>	<b>9,317,026.26</b>	<b>17,051,211.66</b>	<b>17,576,133.35</b>	<b>36,465,519.08</b>	<b>93,087,693.67</b>
หนี้สินอื่น	163,426.50	163,760.85	219,457.69	317,853.47	287,067.81
<b>รวมหนี้สิน</b>	<b>9,480,452.76</b>	<b>17,214,972.51</b>	<b>17,795,591.04</b>	<b>36,783,372.55</b>	<b>93,374,761.48</b>
<b>ทุนของสหกรณ์</b>					
ทุนเรือนหุ้น	3,107,000.00	4,981,500.00	6,529,500.00	8,828,000.00	12,444,000.00
เงินสำรอง	384,143.27	489,115.25	585,199.98	702,594.45	911,862.97
ทุนสะสมต่าง ๆ	770,387.66	975,061.66	1,208,889.16	1,379,459.78	1,433,839.16
กองทุนกลาง	400,422.93	515,794.75	615,650.51	627,665.31	634,287.11
กำไรสุทธิประจำปี	733,801.95	921,880.40	1,137,197.91	1,263,618.73	2,834,412.54
<b>รวมทุนของสหกรณ์</b>	<b>5,395,755.81</b>	<b>7,883,352.06</b>	<b>10,076,437.56</b>	<b>12,801,338.27</b>	<b>18,258,401.78</b>
<b>รวมหนี้สินและทุนของสหกรณ์</b>	<b>14,876,208.57</b>	<b>25,098,324.57</b>	<b>27,872,028.60</b>	<b>49,584,710.82</b>	<b>111,633,163.26</b>

## งบดุล (ต่อ)

ณ วันที่ 31 ธันวาคม 2525-2534

รายการย่อ	2530	2531	2532	2533	2534
<b>หนี้สินและทุนของสหกรณ์</b>					
หนี้สินหมุนเวียน	-	-	59,844,192.39	4,000,165.55	158,474.65
เงินเบิกเกินบัญชีและกู้ยืม	553,500.00	553,500.00	553,500.00	-	-
เจ้าหนี้การค้า	475,723.15	447,375.30	435,414.35	756,819.30	637,422.40
ตัวสัญญาใช้เงิน	108,652,381.51	99,430,460.26	207,952,581.62	256,097,876.08	864,678,365.95
เงินรับฝาก	6,233,272.81	6,200,055.78	377,895.98	388,028.65	403,428.10
ดอกเบี้ยค้างจ่าย	3,861,056.98	3,465,899.31	5,059,064.72	4,461,691.66	12,154,815.09
หนี้สินหมุนเวียนอื่น	662,393.86	604,704.20	500,539.33	723,459.68	1,400,755.86
<b>รวมหนี้สินหมุนเวียน</b>	<b>120,438,328.31</b>	<b>110,701,994.85</b>	<b>274,723,188.39</b>	<b>266,428,040.92</b>	<b>879,433,262.05</b>
หนี้สินอื่น	372,580.60	461,281.12	456,628.48	714,579.42	649,142.01
<b>รวมหนี้สิน</b>	<b>120,810,908.91</b>	<b>111,163,275.97</b>	<b>275,179,816.87</b>	<b>267,142,620.34</b>	<b>880,082,404.06</b>
ทุนของสหกรณ์	19,166,000.00	26,863,000.00	36,014,500.00	46,272,000.00	57,854,500.00
ทุนเรือนหุ้น	1,526,647.98	3,162,961.78	6,317,362.38	8,846,739.92	12,971,860.91
เงินสำรอง	2,031,226.66	2,522,307.34	2,922,755.07	3,551,414.32	4,333,224.92
ทุนสะสมต่าง ๆ	622,230.08	622,285.57	618,688.49	644,522.32	685,551.99
กองทุนกลาง	4,749,679.18	7,402,385.58	8,201,147.56	11,360,568.82	13,630,066.61
กำไรสุทธิประจำปี					
<b>รวมทุนของสหกรณ์</b>	<b>28,095,783.90</b>	<b>40,572,940.27</b>	<b>53,894,453.50</b>	<b>70,675,245.38</b>	<b>89,475,204.43</b>
<b>รวมหนี้สินและทุนของสหกรณ์</b>	<b>148,906,692.81</b>	<b>151,736,216.24</b>	<b>329,074,270.37</b>	<b>337,817,865.72</b>	<b>969,557,608.49</b>

## งบกำไรขาดทุน

### สำหรับปี สิ้นสุดวันที่ 31 ธันวาคม 2525-2534

	2525	2526	2527	2528	2529
<b>รายการย่อ</b>					
<b>รายได้</b>					
ดอกเบี้ยรับ	1,589,795.13	2,391,046.47	2,937,140.20	4,220,862.03	8,509,443.72
รายได้อื่น	771,111.06	908,930.24	963,066.44	1,395,367.30	2,475,079.19
<b>รวมรายได้</b>	<b>2,360,906.19</b>	<b>3,299,976.71</b>	<b>3,900,206.64</b>	<b>5,616,229.33</b>	<b>10,984,522.91</b>
<b>ค่าใช้จ่าย</b>					
ดอกเบี้ยจ่าย	926,079.80	1,531,145.29	1,775,578.70	3,050,906.80	6,768,702.53
ค่าใช้จ่ายในการขายและการบริหาร	701,024.44	846,951.02	987,430.03	1,301,703.80	1,381,407.84
<b>รวมค่าใช้จ่าย</b>	<b>1,627,104.24</b>	<b>2,378,096.31</b>	<b>2,763,008.73</b>	<b>4,352,610.60</b>	<b>8,150,110.37</b>
<b>กำไรสุทธิประจำปี</b>	<b>733,801.95</b>	<b>921,880.40</b>	<b>1,137,197.91</b>	<b>1,263,618.73</b>	<b>2,834,412.54</b>
<b>อัตราส่วนที่สำคัญ</b>					
1. อัตราผลกำไรต่อรายได้รวม(%)	31.08	27.94	29.16	22.50	25.80
2. อัตราผลตอบแทนหุ้นเงิน(%)	23.62	18.51	17.42	14.31	22.78
3. อัตราผลตอบแทนของสหกรณ์(%)	13.60	11.69	11.29	9.87	15.52
4. อัตราส่วนหนี้สินรวมต่อสินทรัพย์รวม(%)	63.73	68.59	63.85	74.18	83.64
5. อัตราส่วนเงินให้กู้ต่อสินทรัพย์รวม(%)	50.98	83.59	85.87	71.00	68.91
6. อัตราการเติบโต					
- อัตราการเติบโตของรายได้รวม(%)	12.54	39.78	18.19	44.00	95.59
- อัตราการเติบโตของเงินทรัพย์สินรวม(%)	28.62	68.71	11.05	77.90	125.14
- อัตราการเติบโตของเงินให้กู้ยืม(%)	30.96	55.02	14.08	47.08	131.00
- อัตราการเติบโตของทุนเงินหุ้น(%)	18.36	60.33	31.07	35.20	40.96
- อัตราการเติบโตของกำไรสุทธิ(%)	9.20	25.63	23.36	11.12	124.31
<b>จำนวนสมาชิก</b>	<b>284</b>	<b>315</b>	<b>348</b>	<b>366</b>	<b>386</b>

**งบกำไรขาดทุน (ต่อ)**  
**สำหรับปี สิ้นสุดวันที่ 31 ธันวาคม 2525-2534**

รายการย่อ	2530	2531	2532	2533	2534
<b>รายได้</b>					
ดอกเบี้ยรับ	11,768,464.34	12,575,220.10	20,855,074.10	40,969,496.65	65,722,409.48
รายได้อื่น	3,742,467.23	7,111,564.06	4,895,381.44	4,871,656.31	2,905,291.47
<b>รวมรายได้</b>	<b>15,510,931.57</b>	<b>19,686,784.16</b>	<b>25,750,455.54</b>	<b>45,841,152.96</b>	<b>68,627,700.95</b>
<b>ค่าใช้จ่าย</b>					
ดอกเบี้ยจ่าย	8,962,553.68	10,277,700.12	15,058,670.43	30,951,953.67	50,886,286.91
ค่าใช้จ่ายในการขายและการบริหาร	1,798,698.71	2,006,698.46	2,670,637.55	3,528,630.47	4,111,347.43
<b>รวมค่าใช้จ่าย</b>	<b>10,761,252.39</b>	<b>12,284,398.58</b>	<b>17,729,307.98</b>	<b>34,480,584.14</b>	<b>54,997,634.34</b>
<b>กำไรสุทธิประจำปี</b>	<b>4,749,679.18</b>	<b>7,402,385.58</b>	<b>8,021,147.56</b>	<b>11,360,568.82</b>	<b>13,630,066.61</b>
<b>อัตราส่วนที่สำคัญ</b>					
1. อัตราผลตอบแทนรวม (%)	30.62	37.60	31.15	24.78	19.86
2. อัตราผลตอบแทนเรือนหุ้น (%)	24.78	27.56	22.27	24.55	23.56
3. อัตราผลตอบแทนของสหกรณ์ (%)	16.91	18.24	14.88	16.07	15.23
4. อัตราส่วนหนี้สินรวมต่อสินทรัพย์รวม (%)	81.13	72.96	83.62	79.08	90.77
5. อัตราส่วนเงินให้กู้ต่อสินทรัพย์รวม (%)	63.82	66.47	83.54	85.31	51.76
6. อัตราการเติบโต					
- อัตราการเติบโตของรายได้รวม (%)	41.21	26.92	30.80	78.02	49.71
- อัตราการเติบโตของสินทรัพย์รวม (%)	33.39	1.90	116.87	2.66	187.01
- อัตราการเติบโตของเงินให้กู้ยืม (%)	23.55	6.12	172.58	4.83	74.15
- อัตราการเติบโตของทุนเรือนหุ้น (%)	54.02	40.16	34.07	28.48	25.03
- อัตราการเติบโตของกำไรสุทธิ (%)	67.57	55.85	8.36	41.63	19.98
<b>จำนวนสมาชิก</b>	<b>411</b>	<b>432</b>	<b>447</b>	<b>472</b>	<b>485</b>



รายละเอียดการถือหุ้น การจัดสรรเงินปันผล และส่วนลดค่าแบบพิมพ์

ลำดับ ที่	สหกรณ์ออมทรัพย์.....จำกัด	เลขที่ สมาชิก	หุ้นที่ถือ 31 ธ.ค. 2534	ทุนเรือนหุ้น ปี 2534	เงินปันผลและส่วนลด ประจำปี 2534			ดัชนีการ ถือหุ้น
					เงินปันผล	ส่วนลด	รวม	
1.	ข้าราชการกองกลางกรมมหาวิทยาลัย	79	5,000,000	340,079,020	650,000.00	29.75	650,029.75	14.71
2.	พนักงานบริษัทการบินไทย	196	3,410,000	625,765,780	443,300.00	1,418.38	444,718.38	5.45
3.	ครูบุรีรัมย์	32	1,673,500	430,611,920	153,872.80	10,408.70	164,281.50	3.89
4.	มหาวิทยาลัยธรรมศาสตร์	140	1,500,000	94,217,710	157,068.49	0.00	157,068.49	15.96
5.	ครูขอนแก่น	21	1,251,500	618,882,190	116,863.49	8,446.45	125,409.94	2.02
6.	ครูศรีธรรมราช	26	1,136,000	354,438,770	110,353.98	2,845.00	113,198.98	3.21
7.	ครูเลย	78	1,053,000	166,591,980	126,205.07	3,948.60	130,145.67	6.32
8.	ครูร้อยเอ็ด	22	1,031,000	808,848,590	114,779.31	0.00	114,779.31	1.28
9.	ครูร้อยเอ็ด	25	1,010,500	579,527,610	105,026.64	233.78	105,260.34	1.74
10.	สหภาพแรงงานการไฟฟ้านครหลวง	209	1,000,000	342,864,070	130,000.00	277.15	130,277.15	2.92
11.	สมาคมการและเงินเคเรือ	415	1,000,000	14,881,150	130,000.00	286.93	130,286.93	80.00
12.	ครูสุรินทร์	7	959,000	424,718,080	99,489.17	290.23	99,779.40	2.26
13.	ครูชัยภูมิ	12	888,000	274,588,720	83,474.25	7,555.63	91,029.88	3.23
14.	การไฟฟ้าฝ่ายผลิตแห่งประเทศไทย	275	863,000	985,633,770	102,317.12	0.00	102,317.12	1.08
15.	ครูยะลา	40	809,000	119,462,430	105,170.00	859.95	106,029.95	7.46
16.	ครูศรีสะเกษ	11	785,000	422,913,730	77,902.05	4,246.18	82,148.23	1.86
17.	ครูพิษณุโลก	54	751,000	293,589,090	69,956.03	4,306.60	74,262.63	2.56
18.	ครูมหาสารคาม	70	748,500	439,744,240	68,526.91	12,447.86	80,973.97	1.70
19.	ครูนครราชสีมา	3	692,000	768,387,190	73,334.24	7,549.23	80,883.47	0.90
20.	ข้าราชการสังกัดกระทรวงศึกษาธิการ ออมทรัพย์	223	656,000	41,270,990	71,197.26	0.00	71,197.26	16.00
21.	ครูบุรีรัมย์	74	613,000	205,661,310	79,690.00	1,416.18	81,106.18	2.98
22.	การเคหะแห่งชาติ	181	600,000	88,647,040	75,257.53	405.78	75,663.31	6.94
23.	ข้าราชการกรมการปกครอง	61	536,000	614,510,690	64,142.00	448.50	64,590.50	1.00
24.	กรมสามัญศึกษา	10	524,000	579,637,100	64,024.11	313.95	64,338.06	0.90
25.	พนักงานไทยซาร์จิก	267	506,000	9,263,860	65,650.00	0.00	65,650.00	56.11
26.	ครูสถลนคร	94	495,000	287,578,540	41,177.94	6,724.50	47,902.44	1.72
27.	ครูกระบะปี	64	487,000	108,434,590	39,446.99	5.40	39,452.39	5.53
28.	ครูเชียงใหม่	127	477,000	291,967,510	62,010.00	663.50	62,673.50	1.64
29.	ครูจันทบุรี	99	450,000	90,752,223	42,312.33	0.00	42,312.33	5.23
30.	ครูกำแพงเพชร	17	415,000	220,655,820	10,355.48	671.65	11,027.13	1.88
31.	ครูบวรราชธานี	106	414,500	484,020,920	52,160.81	356.20	52,517.01	0.86
32.	ครูแพร่	36	400,000	190,382,260	33,746.58	2,315.68	36,062.26	2.11
33.	กรมวิทยาศาสตร์การแพทย์	276	400,000	13,263,630	52,000.00	317.03	52,317.03	30.77
34.	ครูน่าน	24	392,000	233,623,520	50,960.00	2,365.50	53,325.50	1.68
35.	ครูเชียงราย	82	382,000	318,523,770	49,660.00	3,407.35	53,067.35	1.20
36.	กรมปลัดศรี	254	365,000	38,904,680	40,125.84	4,422.21	44,548.05	9.48
37.	การสื่อสารแห่งประเทศไทย	149	350,000	1,106,860,640	45,500.00	0.00	45,500.00	0.32
38.	ครูภาคทหาร	321	340,000	40,661,146	35,165.89	901.13	36,067.02	12.14
39.	มหาวิทยาลัยมหิดล	102	320,000	381,991,170	40,040.00	1,647.85	41,687.85	0.84
40.	ลาธารณพงษ์ศรีนครธรรมราช	283	318,000	25,769,200	29,907.12	1,403.08	31,310.20	12.47
41.	ครูกาฬสินธุ์	309	312,500	329,337,950	39,339.96	3,033.78	42,373.74	0.95
42.	หระจอมเกล้าพระนครเหนือ	338	306,000	16,241,420	39,780.00	298.89	40,078.89	19.12
43.	ข้าราชการกรมส่งเสริมการเกษตร	126	287,500	323,529,050	29,867.41	2,620.33	32,487.74	0.89
44.	ครูสมุทร	19	285,000	328,831,710	31,866.74	3,947.18	35,813.92	0.87
45.	ครูบริหารการโรงเรียนราชประช	98	281,000	15,372,000	35,589.73	12.50	35,602.23	18.73
46.	อย.	388	279,000	26,142,370	33,128.63	755.95	33,884.58	10.73
47.	กรมชลประทาน	281	274,600	317,973,770	33,341.44	128.51	33,469.95	0.86
48.	พนักงานการประปานครหลวง	104	274,000	317,136,570	32,875.04	24.50	32,899.54	0.86
					รวม			
					รวม			
					รวม			
					รวม			

ลำดับ ที่	สถานที่ชื่อมหาวิทยาลัย.....จำกัด	เลขที่ สมาชิก	พื้นที่ถือ 31 ธ.ค. 2534	ทุนเรือนหุ้น ปี 2534	เงินปันผลและส่วนลด ประจำปี 2534			ดัชนีการ ถือหุ้น
					เงินปันผล	ส่วนลด	รวม	
49.	สหภาพแรงงานไทยนิลาเมนต์ เท็กซ์ไทล์	369	274,000	9,807,026	31,434.19	536.90	31,971.09	27.40
50.	ครุศรีสวัสดิ์	53	270,000	402,051,290	33,746.58	21.60	33,768.18	0.67
51.	ครูเพชรบุรี	5	269,000	312,095,520	34,970.00	2,366.65	37,336.65	0.86
52.	ข้าราชการสหพันธ์	93	261,000	292,861,760	31,426.16	4,689.13	36,115.29	0.89
53.	ครุศรีธรรม	92	256,500	273,314,360	31,013.90	8,271.10	39,285.00	0.94
54.	ครูหนองคาย	30	254,500	203,467,300	28,383.63	2,868.53	31,252.16	1.25
55.	พนักงานเทศบาล	117	254,000	301,835,429	30,192.08	6,460.40	36,642.48	1.17
56.	ข้าราชการกรมที่ดิน	103	251,000	291,960,210	32,017.40	12,290.78	44,308.18	0.86
57.	ครูฉะเชิงเทรา	1	250,000	156,391,250	31,342.47	1,382.65	32,725.12	1.60
58.	ธนาคารเพื่อการเกษตรและสหกรณ์ การเกษตร	75	247,500	290,419,430	28,304.74	0.00	28,304.74	0.85
59.	ครูเพชรบุรี	8	246,500	243,602,450	31,382.53	977.55	32,360.08	1.00
60.	กรมทางหลวง	202	245,500	311,238,520	29,214.92	4,111.15	33,326.07	1.00
61.	ครูสมุทรปราการ	77	243,500	130,249,630	31,655.00	4,719.60	36,374.60	1.87
62.	ครูศรี	15	240,500	209,192,410	12,833.49	2,914.78	15,748.27	1.15
63.	ครูสหราษฎร์	88	235,500	267,220,770	28,236.00	1,819.00	30,055.00	0.88
64.	ไทยออยล์	395	232,500	98,878,900	26,856.22	24.00	26,880.22	2.29
65.	สาธารณสุขมหาสารคาม	335	227,000	28,977,720	24,020.43	1,381.25	25,401.68	7.96
66.	ครูชะเยา	201	225,500	86,821,850	23,099.93	352.50	23,452.43	2.61
67.	ตำรวจตระเวนชายแดน	85	225,000	32,891,190	29,250.00	295.88	29,545.88	6.92
68.	ครูลาปาง	119	217,000	252,092,710	26,500.41	1,432.96	27,933.36	0.86
69.	โรงพยาบาลทิวเงินยาว	259	210,000	25,343,580	26,804.93	284.63	27,089.56	8.40
70.	มหาวิทยาลัยเชียงใหม่	188	209,000	146,412,130	24,427.53	2,080.00	26,507.53	1.43
71.	ครูชลบุรี	37	207,000	238,294,370	22,409.51	2,195.70	24,605.21	0.87
72.	โรงพยาบาลกำแพงเพชร	442	200,500	13,663,160	26,065.00	937.95	27,002.95	14.85
73.	ครูกาญจนบุรี	38	200,000	172,544,850	25,515.62	1,476.73	26,992.35	1.16
74.	ครูกรุง เทพนามนคร	41	200,000	310,457,530	26,000.00	3,901.83	29,901.83	0.65
75.	ร่วมหุ้นส่วนท้องถิ่น	131	200,000	9,173,190	26,000.00	0.00	26,000.00	22.22
76.	พนักงานธนาคารแห่งประเทศไทย	231	200,000	238,487,850	24,917.26	11.25	24,928.51	0.84
77.	ครูฉะเชิงเทรา	14	196,500	191,643,720	24,939.52	5,265.09	30,204.61	1.03
78.	ตำรวจตระเวนชายแดนที่ 13	58	195,000	20,421,430	25,350.00	561.46	25,911.46	9.75
79.	ตำรวจพิเศษ	139	188,000	27,054,750	17,452.05	186.73	17,638.78	6.96
80.	พนักงานธนาคารออมสิน	288	188,000	212,680,870	23,060.93	529.00	23,589.93	0.89
81.	ตำรวจปราจีนบุรี	137	186,500	41,587,710	13,434.52	1,010.20	14,444.72	4.49
82.	ครูนนทบุรี	128	180,500	188,854,780	22,877.33	871.83	23,749.16	0.96
83.	ตำรวจนครบาล	184	178,500	209,132,900	7,569.39	971.03	8,540.42	0.85
84.	ครูสิงขล	71	178,000	213,937,800	22,815.89	906.30	23,722.19	0.83
85.	ครูชัยธานี	67	177,500	196,224,620	22,501.58	2,994.36	25,495.94	0.91
86.	ครูพระนครศรีอยุธยา	62	175,500	206,671,900	21,207.45	0.00	21,207.45	0.85
87.	สาธารณสุขนครราชสีมา	155	175,500	53,559,520	14,546.29	0.00	14,546.29	3.28
88.	ครูสุราษฎร์ธานี	6	173,000	204,464,680	20,568.85	1,564.35	22,133.20	0.85
89.	กทท.	210	160,000	197,401,560	20,234.77	4,804.10	25,038.87	1.23
90.	มหาวิทยาลัยศรีนครินทรวิโรฒ	47	150,000	116,419,740	19,464.38	376.63	19,841.01	1.29
91.	วิทยาลัยอาชีวศึกษา	129	150,000	95,031,850	18,887.40	2,305.55	21,192.95	1.58
92.	ครูชัยภูมิ	16	144,000	174,960,730	18,344.60	8,379.78	26,724.38	0.83
93.	ครูลำพูน	73	144,000	138,181,940	18,720.00	0.00	18,720.00	1.04
94.	มหาวิทยาลัยเกษตรศาสตร์	81	140,000	165,241,820	17,382.60	0.00	17,382.60	0.86
95.	ครูสิงหนคร	56	133,000	153,792,090	16,496.65	569.20	17,065.85	0.87
96.	ข้าราชการสังกัดกระทรวงศึกษา- ธิการ สกคณคร	289	133,000	31,845,970	17,290.00	302.75	17,592.75	4.22
97.	เจ้าหน้าที่องค์การค้ำของ ครูสกา	176	132,000	43,297,870	17,160.00	400.95	17,560.95	3.07
98.	ครูวัดคาถา	13	130,000	170,785,370	16,900.00	139.65	17,039.65	0.89
99.	มหาวิทยาลัยสุโขทัยธรรมมาธิราช	265	130,000	25,870,060	16,336.14	13.20	16,349.34	13.68

ลำดับ ที่	สังกัดต่อมหาวิทยาลัย.....จากัด	เลขที่ สมาชิก	ทุนที่ถือ 31 ธ.ค. 2554	ทุนเดือน ปี 2554	เงินปันผลและส่วนลด ประจำปี 2554			ดัชนีการ ถือหุ้น
					เงินปันผล	ส่วนลด	รวม	
100.	ครุศรีดิษฐ์	101	129,500	202,578,180	16,800.10	7,111.00	23,911.10	0.64
101.	ครุระนอง	34	128,000	39,401,450	16,640.00	1,526.13	18,166.13	3.28
102.	มหาวิทยาลัยสงขลารักษ์	418	123,500	5,941,300	15,214.45	1,113.40	16,327.85	22.45
103.	ข้าราชการกระทรวงมหาดไทย	108	120,500	120,561,570	13,754.00	1,193.28	14,947.28	1.00
104.	มหาวิทยาลัยขอนแก่น	150	120,000	85,558,970	15,047.95	198.10	15,246.05	1.40
105.	ข้าราชการกระทรวงศึกษาธิการ	157	120,000	258,819,050	12,921.64	2,853.15	15,774.79	0.46
106.	กระทรวงยุติธรรม	205	120,000	146,218,080	12,643.84	215.20	12,859.04	0.82
107.	โรงเรียนเอกชน	141	118,000	12,138,700	15,340.00	144.60	15,484.60	9.83
108.	สาธารณสุขยโสธร	243	117,500	11,850,280	9,861.30	133.48	9,994.78	10.22
109.	ครูประจำวัดศรีขันธ์	33	116,500	135,942,770	14,686.08	826.10	15,511.18	0.86
110.	ครูสุคนธ์	39	115,000	66,823,300	14,950.00	25.20	14,975.20	1.73
111.	ครูหน้าอิ้ววาส	35	110,500	122,252,940	14,087.19	3,011.05	17,098.24	0.91
112.	การปิโตรเลียมแห่งประเทศไทย	471	110,000	111,604,510	13,338.36	0.00	13,338.36	1.18
113.	พนักงานขาย	342	109,000	114,975,706	13,125.90	707.43	13,833.33	0.95
114.	ครูสิงห์บุรี	20	106,500	120,733,180	13,635.39	0.00	13,635.39	0.88
115.	ครูสระบุรี	27	106,000	151,888,170	13,780.00	467.88	14,247.88	0.70
116.	พนักงานบริษัทหาดไทยแลนด์	183	106,000	8,443,350	13,780.00	7.50	13,787.50	13.25
117.	ครูชัยนาท	31	105,000	121,268,210	12,742.84	2,328.38	15,071.22	0.87
118.	ครูระยอง	213	104,500	116,744,200	13,585.00	585.33	14,170.33	0.90
119.	ข้าราชการประจำศาลากลางจังหวัด	83	103,500	137,606,780	13,455.00	246.68	13,701.68	0.75
120.	พนักงานบริษัทเครื่องสุขภัณฑ์ อเมริกันสแตนดาร์ด(ประเทศไทย)	315	103,000	( 8,272,540)	13,390.00	399.17	13,789.17	(12.88)
121.	สาธารณสุขสกลนคร	372	103,000	21,943,280	13,390.00	347.70	13,737.70	4.79
122.	ครูตราด	59	100,000	80,397,140	13,000.00	4,016.35	17,016.35	1.25
123.	ครูนครนายก	96	100,000	113,791,080	12,241.37	1,092.50	13,333.87	0.88
124.	พนักงานกวดเขียน(ประเทศไทย)	222	100,000	20,340,490	13,000.00	496.00	13,496.00	5.00
125.	มหาวิทยาลัยสงขลานครินทร์	224	100,000	104,526,710	12,579.73	0.00	12,579.73	0.96
126.	พนักงานบริษัทอุตสาหกรรม ท่าเครื่องแก้วไทย	405	100,000	14,680,260	13,000.00	403.43	13,403.43	6.90
127.	การทำอากาศยานแห่งประเทศไทย	411	100,000	55,338,610	13,000.00	691.73	13,691.73	1.82
128.	กรมอาหารเรือ	2	98,000	107,893,770	12,448.19	268.50	12,717.69	0.91
129.	ครูพุ่มธานี	115	98,000	175,745,040	12,740.00	974.43	13,714.43	0.66
130.	ครูอ่างทอง	55	96,500	112,666,920	12,117.60	203.30	12,320.90	0.86
131.	ครูตาก	29	92,500	106,408,300	11,409.19	1,217.95	12,627.14	0.87
132.	ครูสมุทรสงคราม	18	89,000	101,118,050	11,251.59	1,242.60	12,494.19	0.88
133.	กรมวิชาการเกษตร	142	89,000	107,890,890	10,540.68	591.73	11,132.41	1.00
134.	ครูจันทบุรี	43	87,500	103,316,890	11,065.85	0.00	11,065.85	0.85
135.	สาธารณสุขเชียงใหม่	109	86,500	96,970,540	10,474.97	3,558.70	14,033.67	0.90
136.	ครูสมุทร	72	80,000	129,395,870	10,400.00	2,746.08	13,146.08	0.62
137.	เสนาธิการมัจฉารอธธานี	255	80,000	32,970,200	6,646.02	1,493.95	8,139.97	2.46
138.	ครูสมุทรสาคร	23	79,000	91,497,120	10,211.23	305.18	10,516.41	0.87
139.	ตำรวจตระเวนชายแดนที่ 24	118	78,000	44,944,240	10,140.00	728.65	10,868.65	1.75
140.	รพช. เลย	262	76,500	6,512,690	9,945.00	0.00	9,945.00	11.77
141.	ครูนครพนม	28	75,000	99,560,279	9,750.00	133.80	9,883.80	0.84
142.	กระทรวงเกษตรและสหกรณ์	113	75,000	69,495,220	9,002.05	1,434.80	10,436.85	1.09
143.	ข้าราชการกรมพัฒนาที่ดิน	123	75,000	89,202,230	9,516.53	3,355.70	12,872.23	0.84
144.	ตำรวจเชียงใหม่	189	73,500	26,733,790	8,650.34	0.00	8,650.34	2.77
145.	กองบิน 2	301	72,000	71,295,830	7,860.60	360.58	8,221.18	1.01
146.	ศ.ก.ย.	208	71,500	81,021,670	8,279.04	567.15	8,846.19	0.88
147.	รพช.	114	71,000	89,014,090	9,059.04	2,577.70	11,636.74	0.80
148.	โรงพยาบาลราชวิถี	84	69,000	84,046,290	8,738.85	1,141.00	9,879.85	0.82
149.	ตำรวจระยอง	232	68,500	17,048,580	8,604.04	251.75	8,855.79	4.03
150.	ข้าราชการการตรวจภาคทหาร	322	68,000	10,253,380	5,491.34	950.63	6,441.97	6.80
151.	กรป. กฉาง	461	65,500	73,498,810	4,741.44	319.13	5,060.57	0.90
152.	กรมวิทยาศาสตร์	219	64,500	77,891,650	6,648.34	2,267.00	8,915.34	0.83

ลำดับ ที่	สหกรณ์ออมทรัพย์.....จำกัด	เลขที่ สมาชิก	วันที่ถือ 31 ธ.ค. 2534	ทุนเรือนหุ้น ปี 2534	เงินปันผลและส่วนลด ประจำปี 2534			ดัชนีการ ถือหุ้น
					เงินปันผล	ส่วนลด	รวม	
153.	ครูภูเก็ต	90	64,000	72,941,960	7,717.73	886.00	8,603.73	0.88
154.	กรมควบคุมโรคติดต่อ	271	64,000	71,838,810	7,986.63	0.00	7,986.63	0.90
155.	ครูพิจิตร	66	63,000	73,388,660	7,617.82	1,966.63	9,584.35	0.86
156.	ครูแม่ฮ่องสอน	116	62,000	67,789,510	6,901.04	2,306.70	9,207.74	0.92
157.	ตำรวจภูธรจังหวัดยะลา	121	62,000	6,316,435	7,055.62	166.26	7,221.87	12.40
158.	กรมแรงงาน	89	60,500	72,720,340	7,039.23	2,088.08	9,127.91	0.83
159.	ศูนย์สงครามพิเศษ	441	60,000	79,043,990	6,197.26	2,218.25	8,415.51	0.76
160.	ครูสัมพันธกิจจังหวัดสุรินทร์	445	54,500	4,698,300	5,343.36	177.60	5,520.96	21.80
161.	ชลประทานแม่กลองจังหวัด	124	51,500	63,307,690	6,325.30	2,215.30	8,540.60	0.82
162.	และการชนกกรมมหาวิทยาลัยรามคำแหง	204	50,000	57,278,850	6,198.33	848.90	7,047.23	0.88
163.	ตรวจเงินแผ่นดิน	234	50,000	44,059,180	6,500.00	270.38	6,770.38	1.14
164.	ไทยเซรามิกและงานเครื่อง	332	50,000	( 19,129,260)	6,500.00	838.93	7,338.93	( 2.63)
165.	สามัคคีวิทยาร้อยเอ็ด	380	50,000	17,373,890	6,500.00	661.20	7,161.20	2.94
166.	17 รามอินทรา	295	48,000	47,037,650	5,519.84	123.05	5,642.89	1.02
167.	สาธารณสุขจังหวัดสุราษฎร์ธานี	252	47,000	20,441,390	6,110.00	940.23	7,050.23	2.94
168.	พนักงานบริษัทโทรคมนาคม	256	47,000	48,770,240	6,032.71	0.00	6,032.71	0.97
169.	พนักงานด้านบัญชีการก่อสร้าง ธรรมชาติ	348	46,000	10,939,680	5,980.00	308.51	6,288.51	4.38
170.	กรมตำรวจ	153	45,500	39,116,390	5,915.00	2,078.74	7,994.74	1.75
171.	สหภาพแรงงานองค์การโทรศัพท์ แห่งประเทศไทย	294	45,000	159,000,000	5,850.00	865.10	6,715.10	0.37
172.	พนักงานไทยบริดจสโตน	366	45,000	39,560,610	5,134.11	611.80	5,746.01	1.14
173.	กองกำกับการตำรวจตระเวนชายแดน ที่ 21	417	45,000	15,912,860	5,850.00	408.50	6,258.50	2.90
174.	ตำรวจสุราษฎร์ธานี	60	43,000	23,240,330	5,590.00	300.58	5,890.58	1.87
175.	ตำรวจน่าน	161	43,000	18,989,400	5,590.00	250.25	5,840.25	2.61
176.	ข้าราชการตำรวจทหาร	238	43,000	65,876,200	5,345.67	913.90	6,259.57	0.66
177.	พนักงานชลประทานเชียงใหม่	357	42,500	13,001,660	5,505.05	943.13	6,448.18	3.27
178.	ตำรวจพิเศษรถ	152	42,000	15,926,780	5,460.00	14.70	5,474.70	2.71
179.	ข้าราชการตำรวจนครราชสีมา	180	40,000	47,155,880	5,050.41	1,128.55	6,179.96	0.85
180.	โรงพยาบาลมหานาคศรีนคร	221	40,000	34,485,950	4,370.14	0.00	4,370.14	1.18
181.	สำนักงานการบินกรุงเทพเพื่อ เกษตรกรรม	274	39,500	48,956,410	4,647.77	156.40	4,804.17	0.81
182.	ตำรวจตระเวนชายแดนที่ 22	45	38,500	32,951,940	5,005.00	0.00	5,005.00	1.18
183.	มหาวิทยาลัยศิลปากร	135	38,500	45,208,390	3,594.59	1,556.68	5,151.27	0.86
184.	พนักงานบริษัทผลิตภัณฑ์ แอมดี เพลเจอร์	392	38,500	5,070,768	3,729.93	407.58	4,137.51	7.70
185.	ตำรวจตระเวนชายแดนเขต 9	48	36,500	( 32,259,020)	4,745.00	1,917.33	6,662.33	( 1.14)
186.	สหภาพแรงงานไทย เรยอน	316	36,500	14,409,070	4,745.00	233.70	4,978.70	2.61
187.	บริษัทสยามซูบิยะ	345	35,500	2,515,870	4,615.00	33.25	4,648.25	23.67
188.	ครูกรมสามัญศึกษาจังหวัดเลย	412	35,500	6,624,390	4,615.00	0.00	4,615.00	5.46
189.	ตำรวจตระเวนชายแดนเขต 8	51	35,000	33,219,170	4,550.00	1,119.58	5,669.58	1.06
190.	องค์การเกษียณกรรม	264	35,000	33,544,950	4,550.00	674.60	5,224.60	1.04
191.	สาธารณสุขจังหวัดเพชรบูรณ์	292	35,000	20,091,480	4,156.79	0.00	4,156.79	1.75
192.	ตำรวจตระเวนชายแดนที่ 14	399	34,000	19,202,920	4,369.42	856.68	5,226.10	1.79
193.	สหภาพแรงงานบัญชีจังหวัด น.ส.มก.	387	33,500	( 3,000,000)	4,355.00	1,011.45	5,366.45	( 11.17)
194.	พนักงานห้าง เซ็นทรัล	159	33,000	46,397,950	4,290.00	388.38	4,678.38	0.89
195.	สาธารณสุขร้อยเอ็ด	273	32,500	41,463,000	3,580.52	1,138.48	4,719.00	0.79
196.	กรมการไฟฟ้าลพิษ	197	32,000	35,391,040	3,964.29	580.63	4,544.92	0.91
197.	ตำรวจทางหลวง	191	31,500	33,510,850	3,258.01	183.15	3,441.16	0.94
198.	บริษัทวิทยุการบินแห่งประเทศไทย	199	31,500	37,818,150	3,679.71	704.38	4,384.09	0.84
199.	กรมประมง	269	31,000	41,049,210	3,805.62	397.00	4,202.62	0.76
200.	พนักงานโรงแรมมารายดี	346	31,000	19,650,250	3,903.56	454.28	4,357.84	1.59
201.	ตำรวจภูธรจังหวัดสตูล	229	30,500	13,229,190	3,965.00	0.00	3,965.00	2.35
202.	ตำรวจภูธรสุรินทร์	69	30,000	28,018,040	3,488.63	2,166.73	5,655.36	1.07

ลำดับ ที่	สหกรณ์ออมทรัพย์.....จำกัด	เลขที่ สมาชิก	วันที่ถือ 31 ธ.ค. 2534	ทุน เรือนหุ้น ปี 2534	เงินปันผลและส่วนลด ประจำปี 2534			ดัชนีการ ถือหุ้น
					เงินปันผล	ส่วนลด	รวม	
203.	ตำรวจร้อยเอ็ด	190	30,000	34,237,160	2,852.88	0.00	2,852.88	0.88
204.	สาธารณสุขตราด	214	30,000	13,565,050	3,900.00	91.00	3,900.00	2.22
205.	สาธารณสุขจังหวัดบุรีรัมย์	227	30,000	30,766,864	3,900.00	700.63	4,600.63	0.98
206.	ข้าราชการตำรวจสามัคคี	324	30,000	( 30,245,160)	2,778.08	1,336.30	4,114.38	( 1.00)
207.	สหภาพแรงงานไทยศุภราโช	425	30,000	13,715,140	2,681.92	514.68	3,196.60	2.73
208.	โรงพยาบาลสรรเพชญ์ประจวบคีรีขันธ์	133	29,500	32,758,740	2,718.42	339.70	3,058.12	0.91
209.	โรงพยาบาลเสด็จ	164	29,000	34,653,720	2,950.82	587.68	3,538.50	0.84
210.	โรงพยาบาลเลย	212	29,000	10,478,450	2,810.49	247.95	3,058.44	2.90
211.	บริษัทไทยอิตัลไทย	226	29,000	34,124,280	3,618.63	837.35	4,455.98	0.85
212.	ตำรวจศรี	57	28,000	( 16,876,670)	3,640.00	252.60	3,892.60	( 1.70)
213.	ตำรวจขอนแก่น	171	28,000	40,110,842	3,404.93	1,559.23	4,964.16	0.70
214.	สาธารณสุขจังหวัดอุบลราชธานี	362	28,000	34,575,960	2,984.66	296.68	3,281.34	0.81
215.	ตำรวจตระเวนชายแดนที่ 11	44	27,500	20,265,180	3,557.90	2,832.90	6,390.80	1.38
216.	บริษัทไทยเกรียง	310	27,500	31,994,490	3,520.33	836.63	4,356.96	0.87
217.	ตำรวจภูธรชัยภูมิ	65	27,000	29,417,370	3,091.15	1,384.63	4,475.78	0.93
218.	ตำรวจสงขลา	193	27,000	31,845,640	3,005.31	95.00	3,100.31	0.86
219.	สาธารณสุขหนองคาย	297	27,000	( 16,040,910)	3,255.70	485.55	3,741.25	( 1.69)
220.	กรมตำรวจ	240	26,500	32,554,560	2,776.83	892.43	3,669.26	0.82
221.	รพช.กาฬสินธุ์	386	26,000	2,478,030	2,097.81	30.25	2,128.06	13.00
222.	กรมหม่อมราชวงศ์พรหมเทพ	438	26,000	22,500,000	3,380.00	161.55	3,541.55	0.91
223.	พนักงานการไฟฟ้าเขต 2 ภาค 1	215	25,500	30,407,110	3,079.40	179.35	3,258.75	0.85
224.	โรงพยาบาลสุรินทร์	87	25,000	25,167,510	2,813.70	277.88	3,091.58	1.16
225.	ตำรวจภูธรจังหวัดบุรีรัมย์	107	25,000	38,024,970	3,250.00	0.00	3,250.00	0.66
226.	สำนักงานคณะกรรมการพัฒนาการเศรษฐกิจและสังคมแห่งชาติ	125	25,000	10,304,160	3,132.47	24.50	3,156.97	2.50
227.	สาธารณสุขเชียงใหม่	207	25,000	30,824,140	3,081.18	15.00	3,096.18	0.82
228.	ตำรวจเลย	246	25,000	20,832,910	3,250.00	778.30	4,028.30	1.22
229.	ข้าราชการกรมอัยการ	452	25,000	93,511,330	1,547.53	334.65	1,882.18	0.27
230.	รพช.ประจวบคีรีขันธ์	422	24,500	2,605,700	3,185.00	0.00	3,185.00	12.25
231.	การท่องเที่ยวแห่งประเทศไทย	400	23,500	25,231,350	2,105.82	685.98	2,791.80	0.94
232.	ตำรวจตระเวนชายแดนเขต 5	111	23,000	26,466,630	2,973.97	110.20	3,084.17	0.88
233.	ตำรวจชลบุรี	167	22,500	26,582,840	2,751.37	1,048.90	3,800.27	0.85
234.	ตำรวจสอบสวนกลาง	311	22,500	34,400,880	2,925.00	175.95	3,100.95	0.87
235.	ตำรวจกองปราบปราม	391	22,500	26,300,370	2,823.50	839.03	3,662.53	0.87
236.	ตำรวจกระบี่	134	21,500	10,617,620	2,795.00	399.98	3,194.98	2.05
237.	ตำรวจตระเวนชายแดนที่ 34	100	21,000	23,424,730	2,677.64	414.85	3,092.49	0.91
238.	สถาบันเทคโนโลยีพระจอมเกล้าธนบุรี	130	21,000	19,480,830	2,730.00	3,458.53	6,188.53	1.11
239.	อามิยสุรินทร์	122	20,500	24,479,140	2,478.01	320.45	2,798.46	0.85
240.	ข้าราชการกรมการศึกษาดินแดน	54	20,000	28,488,910	2,600.00	173.35	2,773.35	0.71
241.	องค์การบริหารส่วนจังหวัดนครราชสีมา	218	20,000	24,861,580	2,435.45	815.83	3,251.28	0.82
242.	โรงพยาบาลประสาธ	228	20,000	20,258,050	2,482.47	934.03	3,416.50	1.00
243.	รพช.นครพนม	261	20,000	4,554,540	2,600.00	160.88	2,760.88	4.44
244.	สาธารณสุขสงขลา	277	20,000	12,722,100	2,138.84	422.73	2,562.57	1.60
245.	สาธารณสุขนครสวรรค์	285	20,000	28,293,970	2,600.00	1,066.35	3,666.35	0.71
246.	กองบิน 23	455	20,000	16,819,300	2,202.52	157.70	2,360.22	1.21
247.	สถาบันบัณฑิตพัฒนบริหารศาสตร์	46	19,000	22,720,470	2,384.52	0.00	2,384.52	0.84
248.	ตำรวจพิษณุโลก	68	19,000	21,220,050	2,356.73	797.05	3,153.78	0.90
249.	ตำรวจภูธรจังหวัดอุบลราชธานี	112	19,000	37,770,590	2,470.00	0.00	2,470.00	0.51
250.	ตำรวจนครศรีธรรมราช	173	19,000	24,980,430	2,311.86	2,004.98	4,316.84	0.78
251.	ตำรวจศรีสะเกษ	174	19,000	16,184,170	2,470.00	286.05	2,756.05	1.19
252.	ตำรวจนครปฐม	175	19,000	22,649,610	2,396.27	10.20	2,406.47	0.84
253.	ตำรวจระนอง	385	19,000	( 7,944,910)	2,470.00	380.25	2,850.25	( 2.53)
254.	ตำรวจปัตตานี	42	18,500	( 18,582,120)	2,125.77	353.05	2,478.82	( 1.00)

ลำดับ ที่	สหกรณ์ออมทรัพย์.....จำกัด	เลขที่ สมาชิก	วันที่ถือ 31 ธ.ค. 2534	ทุน เรือนหุ้น ปี 2534	เงินปันผลและส่วนลด ประจำปี 2534			ดัชนีการ ถือหุ้น
					เงินปันผล	ส่วนลด	รวม	
255.	โรงพยาบาลลาปาง	365	18,500	20,208,010	1,738.44	582.03	2,320.47	0.93
256.	ตำรวจสถลนคร	156	18,000	22,212,090	2,340.00	5.40	2,345.40	0.82
257.	ตำรวจลพบุรี	206	18,000	20,456,480	2,340.00	68.25	2,408.25	0.90
258.	โรงพยาบาลนครราชสีมา	239	18,000	23,760,700	2,090.69	0.00	2,090.69	1.00
259.	ยางสยาม	253	18,000	20,283,475	1,822.32	0.00	1,822.32	1.00
260.	สำนักงานประจำเขตนครสวรรค์	397	18,000	1,535,840	2,340.00	0.00	2,340.00	12.00
261.	สำนักงาน ก.พ.	413	18,000	18,546,420	2,100.66	441.90	2,542.56	0.97
262.	โรงพยาบาลทหารบกศรีธรรมราช	230	17,500	20,218,010	1,787.59	237.03	2,024.62	0.88
263.	วิทยาลัยเทคนิคกรุงเทพฯ	80	17,000	19,158,240	1,912.96	0.00	1,912.96	0.89
264.	ตำรวจนครราชสีมา	86	17,000	18,425,960	2,015.18	796.45	2,811.63	0.94
265.	ข้าราชการกองบิน 4	203	17,000	30,704,650	2,210.00	0.00	2,210.00	0.34
266.	กองบิน 53	367	17,000	17,669,000	2,210.00	590.94	2,800.94	0.97
267.	พนักงานแรงงานหอผ้ากรุง เทพ	374	17,000	6,908,510	2,210.00	9.25	2,219.25	2.62
268.	ผู้ปฏิบัติงานองค์การส่งเสริม กิจการโคนมแห่งประเทศไทย	435	17,000	4,640,390	2,210.00	538.38	2,748.38	3.78
269.	โรงพยาบาลลพบุรี	459	17,000	10,031,920	1,945.01	204.25	2,149.26	1.70
270.	ตำรวจกาญจนบุรี	149	16,500	18,967,070	1,733.63	0.00	1,733.63	0.89
271.	ตำรวจสมุทรบุรี	327	16,500	18,915,020	1,749.30	684.95	2,434.25	0.89
272.	รษ. ๒๖๓ราชธานี	330	16,500	4,630,790	2,122.92	288.82	2,411.74	4.12
273.	ศูนย์การบินทหารบก	368	16,500	17,149,070	2,052.04	2,122.82	4,174.04	0.97
274.	ตำรวจนครพนม	151	16,000	15,708,140	2,080.00	542.88	2,622.88	1.03
275.	โรงพยาบาลสระบุรี	280	16,000	20,271,080	1,923.29	331.25	2,254.54	0.80
276.	อ.ส.ม.ท.	313	16,000	19,327,600	1,938.96	358.90	2,297.86	1.03
277.	ค่ายสรรพสิทธิประสงค์	416	16,000	17,307,180	1,679.32	794.28	2,473.60	0.94
278.	สาธารณสุขจิจิตร	185	15,500	19,048,240	1,945.72	351.03	2,296.75	0.82
279.	ราษฎรบุรีระ	381	15,500	5,919,030	2,015.00	1,265.88	3,280.88	5.17
280.	กองบัญชาการตำรวจนคร 1	216	15,000	5,991,950	1,276.85	356.85	1,633.70	3.33
281.	พนักงานบรรณารักษ์เงินทองดีสหกรณ์ แห่งประเทศไทย	245	15,000	17,076,900	1,950.00	0.00	1,950.00	0.88
282.	สหภาพแรงงานพนักงาน ขสมก.	247	15,000	8,588,655	1,950.00	1,436.00	3,386.00	2.73
283.	เทศบาลเมืองระยองจอมเกล้า ลาดกระบัง	282	15,000	13,516,960	1,950.00	714.61	2,664.61	1.11
284.	สาธารณสุขลาปาง	286	15,000	17,062,410	1,903.70	269.35	2,173.05	0.88
285.	สาธารณสุขชัยภูมิ	360	15,000	10,890,760	1,950.00	476.70	2,426.70	1.43
286.	ตำรวจตระเวนชายแดนที่ 32	430	15,000	17,995,890	1,860.25	0.00	1,860.25	0.86
287.	ตำรวจเชียงใหม่	95	14,500	( 22,890,140)	1,885.00	5,039.88	6,924.88	( 0.64)
288.	เจ้าหน้าที่โรงพยาบาลระบมกเกล้า ชัยภูมิ	278	14,500	18,273,570	1,545.40	572.75	2,118.15	1.00
289.	พนักงานเสวกาบินาล	434	14,500	22,022,687	1,394.21	1,607.33	3,001.54	1.00
290.	วังผาโท	325	14,000	8,681,470	1,537.92	342.00	1,879.92	2.00
291.	ตำรวจเพชรบูรณ์	370	14,000	16,583,980	1,820.00	1,769.45	3,589.45	0.85
292.	ข้าราชการสำนักจังหวัด	443	14,000	( 14,085,410)	1,246.85	2,724.60	3,971.45	( 1.00)
293.	ตำรวจพระนครศรีอยุธยา	160	13,500	22,363,330	1,755.00	79.30	1,834.30	0.61
294.	ตำรวจประจำวนคีรีรินทร์	162	13,500	15,507,445	1,755.00	670.70	2,425.70	0.87
295.	ครูราชบุรี	52	13,000	3,359,924,180	1,690.00	0.00	1,690.00	0.05
296.	ตำรวจรถไฟ	154	13,000	14,003,660	1,591.70	213.53	1,805.23	0.93
297.	บขช. 8	257	13,000	( 1,210,120)	1,690.00	154.75	1,844.75	(13.00)
298.	กองพลทหารราบที่ 4	419	13,000	19,459,210	1,601.67	1,020.97	2,622.64	0.67
299.	ตำรวจตระเวนชายแดนที่ 41	426	13,000	14,358,252	1,009.73	1,110.03	2,119.76	0.93
300.	ตำรวจราชบุรี	143	12,500	19,368,480	1,600.42	629.38	2,229.80	0.66
301.	ตำรวจแพร่	376	12,500	14,280,500	1,475.41	0.00	1,475.41	0.89
302.	พนักงานวิชาชีพที่ตรากรน้ำหย การซ่อม	383	12,500	9,286,780	1,625.00	644.00	2,269.00	1.39
303.	พนักงานอาวุโมนะโตะ	398	12,500	( 2,079,100)	1,625.00	124.20	1,749.20	( 6.25)
304.	ตำรวจพิจิตร	144	12,000	16,755,170	1,560.00	418.00	1,978.00	0.73
305.	สำนักงานนิติการะทรวงสาธารณสุข	249	12,000	24,365,420	1,560.00	741.58	2,301.58	0.55

ลำดับ ที่	สหกรณ์ออมทรัพย์.....จำกัด	เลขที่ สมาชิก	หุ้นที่ถือ 31 ธ.ค. 2534	ทุนเรือนหุ้น ปี 2534	เงินปันผลและส่วนลด ประจำปี 2534			ดัชนีการ ถือหุ้น
					เงินปันผล	ส่วนลด	รวม	
306.	สิงกะลีไทย	258	12,000	( 2,435,660)	1,300.00	264.50	1,564.50	( 6.00)
307.	สาธาณชนขอครดิศักดิ์	299	12,000	14,245,546	1,495.89	597.03	2,092.92	0.86
308.	สาธาณชนพิงงา	309	12,000	15,154,380	1,560.00	153.90	1,713.90	1.04
309.	สถาบันวิจัยวิทยาศาสตร์และเทคโนโลยีแห่งประเทศไทย	341	12,000	14,860,700	1,430.36	423.20	1,853.56	0.83
310.	เอ็ม เอ็ม ซี ลีทีเอ็ม	351	12,000	7,773,300	1,560.00	633.18	2,193.18	1.60
311.	พนักงานยาสูบเชียงใหม่	363	12,000	5,283,130	1,560.00	0.00	1,560.00	2.40
312.	กองบังคับการตำรวจสื่อสารกรมตำรวจ	81	11,500	12,967,340	1,345.41	616.28	1,961.69	0.92
313.	ข้าราชการสำนักงานเลขาธิการวุฒิสภา	136	11,500	11,564,890	1,495.00	174.00	1,669.00	1.00
314.	พร.ศร.	178	11,500	13,113,950	1,431.24	420.90	1,852.14	0.88
315.	ตำรวจมหาสารคาม	172	11,000	19,862,630	1,430.00	0.00	1,430.00	0.56
316.	กลุ่มเรือและกระตาศ	179	11,000	17,758,530	1,430.00	0.00	1,430.00	0.63
317.	ตำรวจป่าไม้	211	11,000	13,671,130	1,308.90	166.75	1,475.65	1.00
318.	กองบินตำรวจ	233	11,000	13,815,830	1,430.00	157.30	1,587.30	0.81
319.	โรงพยาบาลแม่	266	11,000	9,997,750	1,325.29	337.80	1,663.09	1.29
320.	ศูนย์การลี้ยงทหาร	290	11,000	10,398,600	1,430.00	394.38	1,824.38	1.10
321.	สาธาณชนชัยชัย	307	11,000	14,118,700	1,333.12	965.15	2,298.27	0.79
322.	รพช.ยโสธร	469	11,000	( 1,465,310)	571.64	0.00	571.64	(11.00)
323.	สาธาณชนเลย	475	11,000	( 560,860)	610.82	250.08	860.90	(22.00)
324.	ตำรวจลำพูน	225	10,500	11,977,010	1,283.97	237.50	1,521.47	0.91
325.	สหภาพให้สนนค้เอ็นอีเนียร์	318	10,500	5,383,190	1,365.00	146.63	1,511.63	2.10
326.	จังหวัดทหารกลาบาง	423	10,500	( 2,910,310)	1,365.00	315.00	1,680.00	( 4.20)
327.	สาธาณชนราชบุรี	467	10,500	15,943,520	360.62	0.00	360.62	0.68
328.	ตำรวจยะลา	76	10,000	16,814,420	1,300.00	0.00	1,300.00	0.69
329.	โรงเขียนนารถร้อยตำรวจ	148	10,000	9,991,820	1,300.00	220.73	1,520.73	1.05
330.	ตำรวจสิงห์บุรี	169	10,000	11,094,930	1,300.00	248.43	1,548.43	1.25
331.	ตำรวจตราด	186	10,000	13,033,580	1,300.00	562.88	1,862.88	0.77
332.	ตำรวจพะเยา	196	10,000	11,250,300	1,269.37	290.00	1,559.37	0.91
333.	โครงการสิ่งน้ำและบำรุงรักษาแม่วัง	220	10,000	9,841,250	1,238.56	0.00	1,238.56	1.05
334.	ข้าราชการทวงมหาวิทยาลัย	248	10,000	( 9,247,390)	1,300.00	27.00	1,327.00	( 1.11)
335.	รพช.ตาก	250	10,000	2,437,280	1,300.00	0.00	1,300.00	5.00
336.	สาธาณชนชลบุรี	260	10,000	12,089,170	1,214.52	663.48	1,878.00	0.83
337.	รพช.ศรีสะเกษ	284	10,000	9,502,910	1,098.41	0.00	1,098.41	1.05
338.	ไทยเสื่อเงิน	308	10,000	1,012,150	1,213.81	136.85	1,350.66	10.00
339.	พนักงานกระจากไทย	319	10,000	12,123,790	1,080.96	381.25	1,462.21	0.80
340.	ตำรวจบมชานี	333	10,000	11,371,830	1,180.33	342.28	1,522.61	0.91
341.	สาธาณชนตรัง	334	10,000	10,689,720	1,068.14	0.00	1,068.14	0.95
342.	สาธาณชนชัยนาท	371	10,000	14,738,830	835.21	1.00	836.21	0.69
343.	ตำรวจสมทบราการ	377	10,000	11,818,110	992.10	806.15	1,798.25	1.00
344.	เอส เอส แอล	379	10,000	7,464,930	1,300.00	0.00	1,300.00	1.43
345.	ตำรวจตระเวนชายแดนที่ 44	440	10,000	29,487,670	1,200.27	1,331.29	2,531.56	0.34
346.	โรงเขียนการบิน	454	10,000	8,122,770	682.05	27.15	709.20	1.25
347.	ตำรวจกาฬสินธุ์	63	9,500	27,398,790	1,235.00	668.20	1,903.20	0.41
348.	พนักงานหนนเอเซียหุดนารี	288	9,500	10,485,770	1,159.49	576.73	1,736.22	0.95
349.	สาธาณชนกาแพงเพชร	421	9,500	41,933,800	1,085.41	0.00	1,085.41	1.00
350.	ตำรวจตระเวนชายแดนที่ 31	444	9,500	11,362,170	1,218.26	1,305.65	2,523.91	0.86
351.	ตำรวจแม่ฮ่องสอน	105	9,000	13,536,400	1,170.00	0.00	1,170.00	0.72
352.	ตำรวจกาแพงเพชร	146	8,500	12,317,450	1,105.00	0.00	1,105.00	0.71
353.	โรงพยาบาลสคริมหาร์หือบอล	192	8,500	9,686,870	988.53	89.38	1,077.91	0.89
354.	ตำรวจเกิด	356	8,500	9,797,510	984.95	160.03	1,154.98	0.89
355.	กองบัญชาการช่วยรบที่ 3	401	8,500	15,029,470	466.75	892.85	1,359.60	0.57
356.	องค์การแก้ว	407	8,500	13,793,180	632.19	311.54	943.73	0.63

ลำดับ ที่	สหกรณ์ออมทรัพย์.....จำกัด	เลขที่ สมาชิก	ทุนที่ถือ 31 ธ.ค. 2534	ทุนเรือนหุ้น ปี 2534	เงินปันผลและส่วนลด ประจำปี 2534			ดัชนีการ ถือหุ้น
					เงินปันผล	ส่วนลด	รวม	
357.	พนักงานไทยน้ำทิพย์	432	8,500	10,090,070	1,082.92	2,306.58	3,389.50	0.85
358.	ตำรวจอ่างทอง	132	8,000	11,039,210	1,040.00	0.00	1,040.00	0.73
359.	ตำรวจภูธรจังหวัดตาก	182	8,000	13,074,100	1,040.00	864.50	1,904.50	0.62
360.	โรงเรียนบาลอ่างทอง	217	8,000	9,472,150	972.68	209.03	1,181.71	0.89
361.	ตลาดหลักทรัพย์แห่งประเทศไทย	244	8,000	8,927,700	902.88	0.00	902.88	1.14
362.	กองบิน 71	317	8,000	8,574,730	1,027.53	0.00	1,027.53	0.94
363.	กรมพลศึกษาทหารอากาศ	326	8,000	10,001,600	1,004.38	609.88	1,614.26	0.80
364.	สำนักงานคณะกรรมการป้องกันและ ปราบปรามยาเสพติด	343	8,000	11,214,480	975.89	313.38	1,289.27	0.73
365.	กองผลทหารปืนใหญ่	394	8,000	9,883,600	958.26	690.46	1,648.72	0.84
366.	กองพันทหารช่างก่อสร้างที่ 402	427	8,000	( 927,470)	1,040.00	0.00	1,040.00	(16.00)
367.	สยามกลการนิสิต	287	7,500	10,735,280	651.25	429.09	1,080.34	0.52
368.	ตำรวจนครนายก	97	7,000	7,279,730	844.11	0.00	844.11	1.00
369.	ตำรวจฉะเชิงเทรา	110	7,000	( 7,812,563)	788.19	698.25	1,486.44	( 0.93)
370.	องค์การบริหารส่วนจังหวัด บุรีรัมย์	138	7,000	6,746,570	910.00	0.00	910.00	1.08
371.	โรงเรียนตำรวจภูธร 2	147	7,000	3,454,190	910.00	273.08	1,183.08	2.33
372.	ตำรวจแม่ทัพ	168	7,000	8,283,440	516.79	201.78	718.57	1.00
373.	สสวท.	198	7,000	6,987,580	910.00	148.20	1,058.20	1.00
374.	กองบิน 21	268	7,000	13,396,910	910.00	7.50	917.50	0.54
375.	โรงเรียนบาลยะลา	272	7,000	9,084,610	882.58	362.90	1,245.48	1.08
376.	มหาวิทยาลัยการค้า	293	7,000	( 7,041,810)	705.56	27.00	732.56	( 1.00)
377.	ทหารกองหนุน	382	7,000	2,675,200	877.59	12.50	890.09	14.00
378.	นิคมเคหะอุตสาหกรรมนิคม	404	7,000	3,981,840	910.00	340.75	1,250.75	2.33
379.	พนักงานศาลเท็กซัส	200	6,500	8,032,350	703.96	156.98	703.96	0.81
380.	เจ้าหน้าที่สำนักงานเลขานุการ ครุสภา	304	6,500	7,788,290	845.00	181.70	1,026.70	0.87
381.	โรงเรียนบาลวิระกู่เกิด	305	6,500	8,479,900	799.59	909.38	1,708.97	0.81
382.	สาธารณสุขจังหวัดอ่างทอง	329	6,000	8,323,590	563.10	395.00	958.70	0.75
383.	กองบัญชาการช่วยรบที่ 4	339	6,000	7,279,230	690.25	611.48	1,301.73	0.86
384.	โรงเรียนบาลชุมพร	354	6,000	7,120,560	762.90	523.25	1,286.15	0.86
385.	โรงเรียนนายสิบทหารบก	378	6,000	( 4,891,090)	780.00	179.55	959.55	( 1.33)
386.	กระทรวงอุตสาหกรรม	384	6,000	9,146,610	641.10	863.65	1,504.75	0.67
387.	มูลนิธิปอเต็กตึ๊งจังหวัดนนทบุรี	457	6,000	3,326,560	780.00	221.49	1,001.49	4.80
388.	โรงเรียนบาลเบตง	470	6,000	2,772,100	650.36	0.00	650.36	2.40
389.	ตำรวจชุมพร	50	5,500	17,968,220	715.00	390.96	1,105.96	0.31
390.	สาธารณสุขสุราษฎร์ธานี	270	5,500	( 5,549,710)	487.41	477.50	964.91	( 1.00)
391.	ตำรวจตระเวนชายแดนภาค 2	291	5,500	4,276,900	715.00	70.20	785.20	1.38
392.	ป่าไม้ภาคเหนือ	331	5,500	( 3,829,530)	715.00	99.75	814.75	( 1.57)
393.	กระทรวงสาธารณสุข	347	5,500	7,230,450	683.48	0.00	683.48	1.00
394.	กรมทหารราบที่ 9	355	5,500	6,357,780	715.00	0.00	715.00	0.92
395.	สยามเพชรสอ	408	5,500	7,134,780	675.82	147.78	823.60	0.79
396.	เขาสถาษิต	420	5,500	5,034,250	601.03	277.83	878.86	1.10
397.	โรงเรียนตำรวจภูธร 5	170	5,000	7,048,790	585.18	23.55	608.73	0.71
398.	ตำรวจสมทบสงคราม	194	5,000	4,886,350	610.82	225.18	836.00	1.11
399.	โรงเรียนบาลศรีสะเกษ	336	5,000	6,245,960	530.33	0.00	530.33	0.83
400.	สาธารณสุขสมทบสงคราม	340	5,000	5,768,150	600.85	207.00	807.85	0.91
401.	มหาวิทยาลัยธุรกิจบัณฑิตย์	373	5,000	5,248,890	650.00	393.30	1,043.30	1.00
402.	พล.ป.คอ.	389	5,000	6,336,340	620.79	967.35	1,588.14	0.83
403.	โรงเรียนตำรวจภูธร 7	145	4,500	5,277,110	516.62	0.00	516.62	0.90
404.	กองบังคับการตำรวจภูธร 6	163	4,500	5,348,630	583.75	351.98	935.73	0.90
405.	องค์การขนส่งมวลชน	241	4,500	( 29,299,000)	585.00	607.20	1,192.20	( 0.16)
406.	สภาวิจัยแห่งชาติ	263	4,500	5,473,460	524.45	11.25	535.70	0.90
407.	บริษัทเอ็นเนอจี้ลิตีส์(ประเทศไทย)	350	4,500	4,587,570	569.68	562.95	1,132.63	1.00



ลำดับ ที่	สหกรณ์ออมทรัพย์.....จำกัด	เลขที่ สมาชิก	หุ้นที่ถือ 31 ธ.ค. 2534	ทุนเรือนหุ้น ปี 2534	เงินปันผลและส่วนลด ประจำปี 2534			ดัชนีการ ถือหุ้น
					เงินปันผล	ส่วนลด	รวม	
408.	วิทยาลัยบึงกุ่มราชอาถรรพ์และ โรงเรียนเดชาธิการทหาร	358	4,500	4,960,120	585.00	0.00	585.00	1.00
409.	สาธิตวิทยุชมแพร่	393	4,500	6,049,490	379.32	412.63	791.95	0.75
410.	ยูนิแคว	436	4,500	8,066,350	491.51	0.00	491.51	0.56
411.	สภาภาชาวไทย	449	4,500	14,247,960	436.84	546.25	983.09	1.00
412.	พนักงานโรงงานหอผ้าฝ้ายสุรโลก	352	4,000	5,984,080	486.34	365.70	852.04	1.00
413.	วิทยาลัยนครนครศรีธรรมราช	359	4,000	6,912,550	520.00	574.95	1,094.95	0.62
414.	สาธิตวิทยุเพชรบุรี	403	4,000	( 4,732,100)	461.23	153.43	614.66	( 0.89)
415.	ค่ายเสนาณรงค์	410	4,000	6,849,330	520.00	236.08	756.08	0.62
416.	ไทยน้ำทิพย์มูลนิธิ	433	4,000	7,855,700	340.49	949.93	1,290.42	0.53
417.	อุเทนถวาย	158	3,500	4,074,560	388.97	0.00	388.97	0.88
418.	โรงงานน้ำตาลชลบุรี	303	3,500	3,882,050	455.00	190.78	645.78	1.00
419.	สาธิตวิทยุกระบี่	349	3,500	5,563,610	455.00	208.73	663.73	0.88
420.	สาธิตวิทยุนครศรีธรรม	361	3,500	5,074,420	425.08	0.00	425.08	0.70
421.	พนักงานยาสูบนครพนม	364	3,500	4,115,970	365.25	0.00	365.25	0.88
422.	กรมทหารราบที่ 31 ศึกษาระองค์	431	3,500	5,300,890	389.47	359.10	748.57	0.70
423.	ข้าราชการกระทรวงศึกษาธิการ เชียงใหม่	165	3,000	41,130,440	390.00	0.00	390.00	0.67
424.	รพช. เพชรบูรณ์	314	3,000	3,362,420	282.44	0.00	282.44	1.00
425.	ข้าราชการกระทรวงพาณิชย์	323	3,000	14,134,300	390.00	120.75	510.75	0.21
426.	พนักงานยาสูบแพร่	344	3,000	4,095,640	390.00	117.65	507.65	0.75
427.	กรมทหารราบที่ 13	406	3,000	2,446,110	350.11	149.63	499.74	1.50
428.	มหาวิทยาลัยกรุงเทพ	424	3,000	4,936,750	357.95	304.14	662.13	1.00
429.	สาธิตวิทยุตาก	437	3,000	( 1,651,130)	390.00	569.53	959.53	( 2.00)
430.	องค์การอุตสาหกรรมป่าไม้	439	3,000	5,473,350	312.53	520.60	833.13	1.20
431.	ตำรวจกองบัญชาการศึกษา	458	3,000	3,666,250	239.52	105.45	344.97	0.86
432.	กรมตนิยมวิทยา	467	3,000	2,195,430	69.45	27.50	96.95	1.50
433.	ตำรวจฉะเชิงเทรา	187	2,500	( 9,533,740)	325.00	445.53	770.53	( 0.26)
434.	พนักงานชั้นมัธยมศึกษา แห่งประเทค้าไทย	320	2,500	1,151,900	325.00	0.00	325.00	2.50
435.	ศูนย์ชีววิทยาทางทะเล ภูเก็ต	279	2,000	2,818,630	179.51	0.00	179.51	0.80
436.	พนักงานและลูกจ้างองค์การเหมือง แร่แห่งทะเล	306	2,000	4,555,890	260.00	152.75	412.75	0.44
437.	กองบังคับการตำรวจภูธร 2 ชลบุรี	328	2,000	( 4,188,250)	260.00	343.65	603.65	( 0.50)
438.	กองบิน 56	390	2,000	( 3,408,900)	260.00	142.38	402.38	( 0.67)
439.	สมาชิกเลขานุการนายกรัฐมนตรี	446	2,000	4,072,610	143.53	419.75	563.28	0.50
440.	เงินมิตร	462	2,000	1,919,030	240.05	248.40	488.45	1.33
441.	สาธิตวิทยุจังหวัดแม่ฮ่องสอน	466	2,000	( 1,099,990)	162.23	0.00	162.23	( 2.00)
442.	ข้าราชการกรมราชทัณฑ์	472	2,000	( 40,112,070)	232.93	0.00	232.93	( 0.05)
443.	บางกอกกล๊าส	482	2,000	4,754,850	160.27	0.00	160.27	0.44
444.	จังหวัดเชียงใหม่	120	1,500	( 939,750)	195.00	0.00	195.00	( 3.00)
445.	ตำรวจหนองคาย	166	1,500	( 18,342,150)	195.00	698.10	893.10	( 0.08)
446.	จังหวัดเวียงจันทน์	177	1,500	2,664,980	195.00	198.38	393.38	0.60
447.	รพช. ชัยภูมิ	236	1,500	3,532,770	195.00	0.00	195.00	0.43
448.	โรงพยาบาลประจวบคีรีขันธ์	242	1,500	10,492,020	195.00	0.00	195.00	0.15
449.	ค่ายประเสริฐสงคราม	396	1,500	2,477,910	161.34	288.08	449.42	0.75
450.	สำนักงานเลขาธิการกองทัพบก	453	1,500	14,554,370	150.12	187.45	337.57	0.10
451.	ยุทธโยธา	456	1,500	2,728,740	195.00	0.00	195.00	0.60
452.	สยามบรมจกิต	251	1,000	470,200	130.00	330.05	460.05	2.00
453.	พนักงานสหกรณ์สหบุรี	337	1,000	( 2,288,890)	110.23	0.00	110.23	( 0.50)
454.	พนักงานส่งตรวจหีสวนยางภูเก็ต	353	1,000	1,345,560	130.00	0.00	130.00	1.00
455.	กองพันทหารม้าที่ 10	402	1,000	2,296,360	130.00	120.26	250.26	0.50
456.	พนักงานวิชาชีพอุตสาหกรรม กระดาษ	447	1,000	574,400	130.00	18.80	148.80	2.00
457.	พนักงานวิทยาลัยสุรโลก	448	1,000	276,350	108.27	0.00	108.27	2.00

ลำดับ ที่	สหภาพออมทรัพย์.....จำกัด	เลขที่ สมาชิก	ทุนที่ถือ 31 ธ.ค. 2534	ทุนเรือนหุ้น ปี 2534	เงินปันผลและส่วนลด ประจำปี 2534			ดัชนีการ ถือหุ้น
					เงินปันผล	ส่วนลด	รวม	
458.	กระทรวงการคลัง	464	1,000	723,180	112.37	36.00	148.37	2.00
459.	กรมเจ้าท่า	465	1,000	2,616,750	112.55	294.98	407.53	0.40
460.	ตำรวจฉันทบุรี	479	1,000	15,276,350	116.82	0.00	116.82	0.07
461.	ศูนย์การทหารราบ	483	1,000	1,088,900	74.08	951.05	1,025.13	1.00
462.	สำนักงานจังหวัดชุมพร	491	1,000	5,447,780	18.16	0.00	18.16	0.20
463.	พนักงานโรงแรมเพชรศรีไคน์ท์	375	500 (	2,292,060)	65.00	0.00	65.00	( 0.25)
464.	สมาคมทอและเงินเคเรือ	409	500 (	484,580)	65.00	18.00	83.00	( 1.00)
465.	และการชนกิงหนองเรือ	414	500 (	33,500)	65.00	4.60	69.60	( 1.00)
466.	โรงพยาบาลมัญจาคีรี	428	500	732,650	65.00	0.00	65.00	1.00
467.	พนักงานอ้อฯ สยามสตีล อินดัสทรีมีล	429	500 (	151,810)	65.00	18.00	83.00	( 1.00)
468.	กรมทหารราบที่ 11 รักษาพระองค์	450	500 (	477,810)	65.00	18.00	83.00	( 1.00)
469.	ที.บี. เอส.	451	500	1,243,390	65.00	16.80	81.80	0.50
470.	เอทีแอนด์ที ามโรครีเลคทริคัล	460	500	2,689,311	62.33	163.21	225.54	0.20
471.	กลุ่มบริษัทห้วยขุ่ยเนียนคาร	463	500	1,739,610	65.00	234.26	299.26	1.00
472.	สง. ปลัดสานักนายกรัฐมนตรี	473	500	1,398,670	65.00	0.00	65.00	0.50
473.	ป.บ.บ.	474	500	622,550	65.00	18.00	83.00	1.00
474.	โรงพยาบาลเจ้าพระยาอภัยภูธร	476	500	1,038,650	65.00	0.00	65.00	0.50
475.	บริษัทสยามกลการ	477	500	8,288,060	65.00	1,071.73	1,136.73	0.06
476.	กองพันทหารปืนพ่ต่อสู้อากาศ ยานที่ 3	478	500	1,968,400	58.41	168.30	226.71	0.33
477.	ค่ายท่าแขก	480	500	3,609,380	46.48	0.00	46.48	0.14
478.	บริษัทหอยดีคิล	481	500 (	107,600)	43.27	0.00	43.27	( 0.00)
479.	กรมประชาสัมพันธ	484	500	1,615,410	41.14	520.45	561.59	0.33
480.	สาธารณสุขวิทยธานี	485	500	3,138,470	31.34	546.25	577.59	0.17
481.	สหภาพแรงงานไทยคาร์บอนแบล็ค	486	500	3,033,150	34.73	173.85	208.58	0.17
482.	พนักงานสหภาพค้าห่น	487	500 (	100,900)	19.05	0.00	19.05	( 0.00)
483.	เชนจิวเท็กซีทิล	489	500	746,250	16.38	0.00	16.38	1.00
484.	ข้าราชการกรมตรวจบัญชีสหกรณ์	490	500	249,510	6.41	252.17	258.58	1.00
	รวมทั้งสิ้น		57,854,500		6,686,548.98	405,243.48	7,091,792.46	

## หมายเหตุ

- เกณฑ์ในการถือหุ้นตามข้อบังคับของชุมนุมสหกรณ์ฯ ข้อ 17  
สหกรณ์ใดสมาชิกต้องถือหุ้นในชุมนุมสหกรณ์ฯ 1,000 บาทต่อหุ้นเรือนหุ้นของสหกรณ์ฯ 1 ล้านบาท
- ดัชนีการถือหุ้น  
หมายถึง อัตราส่วนของหุ้นที่ถือจริง เทียบกับหุ้นที่ต้องถือตามเกณฑ์ข้อบังคับ  
ค่าดัชนีต่ำกว่า 1.00 แสดงว่า ถือหุ้นในชุมนุมสหกรณ์ฯต่ำกว่าเกณฑ์
- ทุนเรือนหุ้นนางเลียบ หมายถึง ทุนเรือนหุ้นของปีบัญชี 2533
- ดัชนีการถือหุ้นนางเลียบ หมายถึง หุ้นที่ถือจริง ณ วันที่ 31 ธ.ค. 2534 เทียบกับ ทุนเรือนหุ้นของปีบัญชี 2533

# ทำเนียบคณะกรรมการดำเนินการ ชุมนุมสหกรณ์ออมทรัพย์แห่งประเทศไทย จำกัด

(ปี ๒๕๖๖ พ.ศ.) ๕ ปีต่อจากวันที่มีผลบังคับใช้

## คณะผู้จัดตั้ง

- |                    |                |                        |
|--------------------|----------------|------------------------|
| 1. ศ.ดร. สุขุม     | ศรีธัญรัตน์    | ประธานคณะผู้จัดตั้ง    |
| 2. ดร. สุภรณ์      | ศรีพหล         | รองประธานคณะผู้จัดตั้ง |
| 3. นายพจน์         | เพชรระบูรณิน   | กรรมการ                |
| 4. นางสาวระพีพันธ์ | อารีย์         | กรรมการ                |
| 5. นายห้วง         | ศรีสุขวัฒน์    | กรรมการ                |
| 6. นายบรรจง        | ชูสกุลชาติ     | กรรมการ                |
| 7. นายศักดิ์ศิริ   | มากศิริ        | กรรมการ                |
| 8. น.อ. สุนทร      | วงศาโรจน์ ร.น. | กรรมการ                |
| 9. ร.ท. หญิง มนสมร | สุนศรีประเสริฐ | กรรมการและเลขานุการ    |

## คณะกรรมการดำเนินการชุดที่ 1 (พ.ศ. 2516)

- |                    |                |                     |
|--------------------|----------------|---------------------|
| 1. ศ.ดร. สุขุม     | ศรีธัญรัตน์    | ประธานกรรมการ       |
| 2. รศ.ดร. สุภรณ์   | ศรีพหล         | รองประธานกรรมการ    |
| 3. น.อ. สุนทร      | วงศาโรจน์ ร.น. | กรรมการ             |
| 4. นางสาวระพีพันธ์ | อารีย์         | กรรมการ             |
| 5. นายศักดิ์ศิริ   | มากศิริ        | กรรมการ             |
| 6. นายห้วง         | ศรีสุขวัฒน์    | กรรมการ             |
| 7. นายเฉลียว       | พิศลยบุตร      | กรรมการ             |
| 8. รศ. เพ็ญศรี     | วายวานนท์      | กรรมการ             |
| 9. ร.ท. หญิง มนสมร | สุนศรีประเสริฐ | กรรมการและเลขานุการ |

## คณะกรรมการดำเนินการชุดที่ 2 (พ.ศ. 2517)

- |                  |                |                  |
|------------------|----------------|------------------|
| 1. รศ.ดร. สุภรณ์ | ศรีพหล         | ประธานกรรมการ    |
| 2. ศ.ดร. บรรจง   | คติกว          | รองประธานกรรมการ |
| 3. ดร. วิจิตร    | ศรีสะอาด       | รองประธานกรรมการ |
| 4. น.อ. สุนทร    | วงศาโรจน์ ร.น. | กรรมการ          |
| 5. นายเฉลียว     | พิศลยบุตร      | กรรมการ          |
| 6. นายศักดิ์ศิริ | มากศิริ        | กรรมการ          |
| 7. นายเทพ        | สุนทรคารพูล    | กรรมการ          |

8. นางสาวนวลใย รามโกมุต กรรมการ  
 9. ร.ท. หญิง วศิมน ศีตะปันย์ กรรมการและเลขานุการ

### คณะกรรมการดำเนินการชุดที่ 3 (พ.ศ. 2518)

1. ศ.ดร. บรรเจิด คติการ ประธานกรรมการ  
 2. นายเฉลียว พิศลยบุตร รองประธานกรรมการ  
 3. พ.ต.อ. อรัญ สมบูรณ์สุข รองประธานกรรมการ  
 4. น.อ. สุนทร วงศาโรจน์ ร.น. กรรมการ  
 5. นายธนา สุวรรณโกสม กรรมการ  
 6. นายเทพ สุนทรสารทูล กรรมการ  
 7. นางสาวนวลใย รามโกมุต กรรมการ  
 8. นายศักดิ์ศิริ มากศิริ กรรมการ  
 9. ร.อ. หญิง วศิมน ศีตะปันย์ กรรมการและเลขานุการ

### คณะกรรมการดำเนินการชุดที่ 4 (พ.ศ. 2519)

1. นายอดุล นิยมวิภาต ประธานกรรมการ  
 2. นายเฉลียว พิศลยบุตร รองประธานกรรมการ  
 3. พ.ต.อ. อรัญ สมบูรณ์สุข รองประธานกรรมการ  
 4. น.อ. สุนทร วงศาโรจน์ ร.น. กรรมการ  
 5. นายธนา สุวรรณโกสม กรรมการ  
 6. นายศักดิ์ศิริ มากศิริ กรรมการ  
 7. นางสาวนวลใย รามโกมุต กรรมการ  
 8. นายคณิน บุญสุวรรณ กรรมการ  
 9. นายประพัฒน์ วิรัตนานันท์ กรรมการ  
 10. นายเทพ สุนทรสารทูล กรรมการ  
 11. ดร. สดชื่น ชัยประสานย์ กรรมการและเลขานุการ

### คณะกรรมการดำเนินการชุดที่ 5 (พ.ศ. 2520)

1. นายอดุล นิยมวิภาต ประธานกรรมการ  
 2. ศ.ดร. บรรเจิด คติการ รองประธานกรรมการ  
 3. นายเฉลียว พิศลยบุตร รองประธานกรรมการ  
 4. พ.ต.อ. อรัญ สมบูรณ์สุข รองประธานกรรมการ  
 5. น.อ. สุนทร วงศาโรจน์ ร.น. กรรมการ  
 6. นายธนา สุวรรณโกสม กรรมการ  
 7. นายศักดิ์ศิริ มากศิริ กรรมการ

8. นางสาวนวลใย	รามโกมุท	กรรมการ	สุโขทัย	07
9. นายคณิน	บุญสุวรรณ	กรรมการ	สุโขทัย	11
10. นายประพัฒน์	วิรัตน์นันท์	กรรมการ	พิจิตร	31
11. นายเทพ	สุนทรศารทูล	กรรมการ	สุโขทัย	07
12. นายเต็มใจ	สุวรรณทัต	กรรมการ	พิจิตร	04
13. นายสมชาติ	อินทรทูต	กรรมการ	สุโขทัย	07
14. นายเชิดเชลง	ชิตชวนกิจ	กรรมการ		
15. ดร. สดชื่น	ชัยประสาน	กรรมการและเลขานุการ		

(๒๕๖๒ พ.ศ.) 8. คณะกรรมการดำเนินการชุดที่ 6

คณะกรรมการดำเนินการชุดที่ 6 (พ.ศ. 2521)

1. ศ.ดร. บรรเจิด	คตติการ	ประธานกรรมการ	พิจิตร	07
2. พ.ต.อ. อรัญ	สมบุญรส	รองประธานกรรมการคนที่ 1	พิจิตร	07
3. ศ.ดร. ประสาท	หลักศิลา	รองประธานกรรมการคนที่ 2	พิจิตร	07
4. นายพร	อุดมพงษ์	รองประธานกรรมการคนที่ 3	พิจิตร	07
5. นายธนา	สุวรรณโกสุม	กรรมการ	สุโขทัย	07
6. น.อ. สุนทร	วงศาโรจน์ ร.น.	กรรมการ	พิจิตร	07
7. นายเต็มใจ	สุวรรณทัต	กรรมการ	พิจิตร	07
8. นายเชิดเชลง	ชิตชวนกิจ	กรรมการ	พิจิตร	07
9. นายศักดิ์ศิริ	มากศิริ	กรรมการ	พิจิตร	07
10. นายเจสียว	พิศลยบุตร	กรรมการ	พิจิตร	07
11. นายสัมฤทธิ์	ลำเจียก	กรรมการ	พิจิตร	07
12. นายสมพงษ์	จิระนนท์	กรรมการ	พิจิตร	07
13. พ.ต.อ. ขจร	สุชาติตานนท์	กรรมการ	พิจิตร	07
14. นายเทพ	สุนทรศารทูล	กรรมการ		
15. นางสาวเหมยอิง	อมรากร	กรรมการและเลขานุการ		

(๒๕๖๒ พ.ศ.) 9. คณะกรรมการดำเนินการชุดที่ 7

คณะกรรมการดำเนินการชุดที่ 7 (พ.ศ. 2522)

1. ศ.ดร. บรรเจิด	คตติการ	ประธานกรรมการ	พิจิตร	07
2. พ.ต.อ. อรัญ	สมบุญรส	รองประธานกรรมการคนที่ 1	พิจิตร	07
3. ดร. บุญธรรม	สมบุญรังค์	รองประธานกรรมการคนที่ 2	พิจิตร	07
4. น.อ. สุนทร	วงศาโรจน์ ร.น.	รองประธานกรรมการคนที่ 3	พิจิตร	07
5. ศ.ดร. ประสาท	หลักศิลา	กรรมการ	พิจิตร	07
6. นายพร	อุดมพงษ์	กรรมการ	พิจิตร	07
7. นายธนา	สุวรรณโกสุม	กรรมการ	พิจิตร	07
8. นายเต็มใจ	สุวรรณทัต	กรรมการ	พิจิตร	07
9. นายสัมฤทธิ์	ลำเจียก	กรรมการ	พิจิตร	07

10. นายสมพงษ์	จิระนนท์	กรรมการ	อำนวยการพิมพ์
11. พ.ต.อ. ชจร	สุชาติานนท์	กรรมการ	บริหารพิมพ์
12. นายเทพ	สุนทรศารทูล	กรรมการ	โกลด์ฟิสิกส์
13. นายสงัด	บุญในทก	กรรมการ	ทองแดง
14. ร.อ. กมล	พัยคมะนิธิ	กรรมการ	คณบดี
15. นางสาวเหมยอิง	อมรวงกูร	กรรมการและเลขานุการ	คณบดี

### คณะกรรมการดำเนินการชุดที่ 8 (พ.ศ. 2523)

1. ศ.ดร. บรรเจิด	คติการ	ประธานกรรมการ	
2. พ.ต.อ. อรัญ	สมบุญสุข	รองประธานกรรมการคนที่ 1	
3. ดร. บุญธรรม	สมบุญสงค์	รองประธานกรรมการคนที่ 2	
4. น.อ. สุนทร	วงศาโรจน์ ร.น.	รองประธานกรรมการคนที่ 3	
5. ผศ. เต็มใจ	สุวรรณทัต	กรรมการ	
6. นายธนา	สุวรรณโกสม	กรรมการ	
7. นายสงัด	บุญในทก	กรรมการ	
8. นายสัมฤทธิ์	ลำเจียก	กรรมการ	
9. นายเทพ	สุนทรศารทูล	กรรมการ	
10. พล.ต.ต. ผ่อน	ปลัดรักษา	กรรมการ	
11. พ.ต.อ. ชจร	สุชาติานนท์	กรรมการ	
12. รศ.น.พ. วีระพงษ์	ฉัตรานนท์	กรรมการ	
13. นายสมพงษ์	จิระนนท์	กรรมการ	
14. นายศักดิ์ศิริ	มากศิริ	กรรมการ	
15. นางสาวศรีลัย	จันต์ญชัย	กรรมการและเลขานุการ	

### คณะกรรมการดำเนินการชุดที่ 9 (พ.ศ. 2524)

1. ผศ. เต็มใจ	สุวรรณทัต	ประธานกรรมการ	
2. ศ.ดร. บรรเจิด	คติการ	รองประธานกรรมการคนที่ 1	
3. ดร. บุญธรรม	สมบุญสงค์	รองประธานกรรมการคนที่ 2	
4. รศ.น.พ. วีระพงษ์	ฉัตรานนท์	กรรมการ	
5. นายวรวเทพ	ไวทยาวิโรจน์	กรรมการ	
6. พล.ร.ต. สุนทร	วงศาโรจน์	กรรมการ	
7. พล.ต.ต. อรัญ	สมบุญสุข	กรรมการ	
8. พ.ต.อ. วิเชียร	แก้วเกต	กรรมการ	
9. พ.ต.อ. ชจร	สุชาติานนท์	กรรมการ	
10. นายสัมฤทธิ์	ลำเจียก	กรรมการ	
11. นายสวัสดิ์	จันทหาร	กรรมการ	

- |                  |                  |                     |              |    |
|------------------|------------------|---------------------|--------------|----|
| 12. นายประพัฒน์  | วิรัตน์นันท์     | กรรมการ             | วิรัตน์นันท์ | 24 |
| 13. นายสมศักดิ์  | จรุงธนาภิบาล     | กรรมการ             | จรุงธนาภิบาล | 25 |
| 14. นายสมพงษ์    | เอี่ยมวิริยวัฒน์ | กรรมการ             |              |    |
| 15. นางสาวศรีลย์ | จันต์ญชัย        | กรรมการและเลขานุการ |              |    |

**คณะกรรมการดำเนินการชุดที่ 10 (พ.ศ. 2525)**

- |                      |                  |                         |                  |    |
|----------------------|------------------|-------------------------|------------------|----|
| 1. ผศ. เต็มใจ        | สุวรรณทัต        | ประธานกรรมการ           | สุวรรณทัต        | 26 |
| 2. ศ.ดร. บรรเจิด     | กิตติการ         | รองประธานกรรมการคนที่ 1 | บรรเจิด          | 27 |
| 3. ดร. บุญธรรม       | สมบุญรังสี       | รองประธานกรรมการคนที่ 2 | สมบุญรังสี       | 28 |
| 4. พล.ต.ต. อรัญ      | สมบุญรังสี       | รองประธานกรรมการคนที่ 3 | สมบุญรังสี       | 29 |
| 5. พล.ร.ต. สุนทร     | วงศาโรจน์        | กรรมการ                 | วงศาโรจน์        | 30 |
| 6. พ.ต.อ. ขจร        | สุชาติานนท์      | กรรมการ                 | สุชาติานนท์      | 31 |
| 7. พ.ต.อ. วิเชียร    | แก้วเกตุ         | กรรมการ                 | แก้วเกตุ         | 32 |
| 8. นายสัมฤทธิ์       | ลำเจียก          | กรรมการ                 | ลำเจียก          | 33 |
| 9. รศ. น.พ. วีระพงษ์ | ฉัตรานนท์        | กรรมการ                 | ฉัตรานนท์        | 34 |
| 10. นายประพัฒน์      | วิรัตน์นันท์     | กรรมการ                 | วิรัตน์นันท์     | 35 |
| 11. นายสวัสดิ์       | จันทหาร          | กรรมการ                 | จันทหาร          | 36 |
| 12. นายสมพงษ์        | เอี่ยมวิริยวัฒน์ | กรรมการ                 | เอี่ยมวิริยวัฒน์ | 37 |
| 13. นายวรเทพ         | ไวทยาวีโรจน์     | กรรมการ                 | ไวทยาวีโรจน์     | 38 |
| 14. นายสมศักดิ์      | จรุงธนาภิบาล     | กรรมการ                 |                  |    |
| 15. นางสาวศรีลย์     | จันต์ญชัย        | กรรมการและเลขานุการ     |                  |    |

**คณะกรรมการดำเนินการชุดที่ 11 (พ.ศ. 2526)**

- |                      |                  |                         |                  |    |
|----------------------|------------------|-------------------------|------------------|----|
| 1. ผศ. เต็มใจ        | สุวรรณทัต        | ประธานกรรมการ           | สุวรรณทัต        | 39 |
| 2. ศ.ดร. บรรเจิด     | กิตติการ         | รองประธานกรรมการคนที่ 1 | บรรเจิด          | 40 |
| 3. นายสัมฤทธิ์       | ลำเจียก          | รองประธานกรรมการคนที่ 2 | ลำเจียก          | 41 |
| 4. รศ. น.พ. วีระพงษ์ | ฉัตรานนท์        | รองประธานกรรมการคนที่ 3 | ฉัตรานนท์        | 42 |
| 5. นายวรเทพ          | ไวทยาวีโรจน์     | รองประธานกรรมการคนที่ 4 | ไวทยาวีโรจน์     | 43 |
| 6. นายประพัฒน์       | วิรัตน์นันท์     | กรรมการ                 | วิรัตน์นันท์     | 44 |
| 7. พ.ต.อ. ขจร        | สุชาติานนท์      | กรรมการ                 | สุชาติานนท์      | 45 |
| 8. นายสวัสดิ์        | จันทหาร          | กรรมการ                 | จันทหาร          | 46 |
| 9. นายสมพงษ์         | เอี่ยมวิริยวัฒน์ | กรรมการ                 | เอี่ยมวิริยวัฒน์ | 47 |
| 10. นายไพเราะ        | ไพโรจน์          | กรรมการ                 | ไพโรจน์          | 48 |
| 11. น.พ. บุญสืบ      | ชัยอนันต์        | กรรมการ                 | ชัยอนันต์        | 49 |
| 12. พ.ต.ท. นิพนธ์    | ศิริวงศ์         | กรรมการ                 | ศิริวงศ์         | 50 |
| 13. นายสมศักดิ์      | จรุงธนาภิบาล     | กรรมการ                 | จรุงธนาภิบาล     | 51 |

- |                  |           |                     |
|------------------|-----------|---------------------|
| 14. นางสาวอารี   | มกรานนท์  | กรรมการ             |
| 15. นางสาวศรีลย์ | จันต์ญชัย | กรรมการและเลขานุการ |

### คณะกรรมการดำเนินการชุดที่ 12 (พ.ศ. 2527)

- |                        |              |                         |
|------------------------|--------------|-------------------------|
| 1. นายประพัฒน์         | วิรัตนานันท์ | ประธานกรรมการ           |
| 2. น.พ. บุญสืบ         | ชัยอนันต์    | รองประธานกรรมการคนที่ 1 |
| 3. นายไพเราะ           | ไพโรจน์ันต์  | รองประธานกรรมการคนที่ 2 |
| 4. พล.ต.ต. เฉลิมศักดิ์ | โรจนประดิษฐ์ | รองประธานกรรมการคนที่ 3 |
| 5. นายพจน์             | เพชรบุรณิน   | รองประธานกรรมการคนที่ 4 |
| 6. นายสัมฤทธิ์         | ลำเจียก      | กรรมการ                 |
| 7. ศ.ดร. บรรเจิด       | คติการ       | กรรมการ                 |
| 8. ผศ. เต็มใจ          | สุวรรณทัต    | กรรมการ                 |
| 9. พ.ต.ท. นิพนธ์       | ศิริวงศ์     | กรรมการ                 |
| 10. นายวรเทพ           | ไวยาภิโรจน์  | กรรมการ                 |
| 11. นายสุทธิ           | ภิบาลแทน     | กรรมการ                 |
| 12. นายสมเจตน์         | เพ็ชรวารี    | กรรมการ                 |
| 13. นายประดู่          | สุวรรณไตรย์  | กรรมการ                 |
| 14. ร.ต.อ. สุรัชย์     | ภาณุรัตน์    | กรรมการ                 |
| 15. นางสาวอารี         | มกรานนท์     | กรรมการและเลขานุการ     |

### คณะกรรมการดำเนินการชุดที่ 13 (พ.ศ. 2528)

- |                        |              |                         |
|------------------------|--------------|-------------------------|
| 1. พล.ต.ต. เฉลิมศักดิ์ | โรจนประดิษฐ์ | ประธานกรรมการ           |
| 2. ศ.ดร. บรรเจิด       | คติการ       | รองประธานกรรมการคนที่ 1 |
| 3. นายประพัฒน์         | วิรัตนานันท์ | รองประธานกรรมการคนที่ 2 |
| 4. ผศ. เต็มใจ          | สุวรรณทัต    | รองประธานกรรมการคนที่ 3 |
| 5. นายไพเราะ           | ไพโรจน์ันต์  | รองประธานกรรมการคนที่ 4 |
| 6. นายสัมฤทธิ์         | ลำเจียก      | กรรมการ                 |
| 7. นายสมเจตน์          | เพ็ชรวารี    | กรรมการ                 |
| 8. นายเจิม             | สีบขจร       | กรรมการ                 |
| 9. นายสมศักดิ์         | จรุงธนาภิบาล | กรรมการ                 |
| 10. นายปราโมทย์        | สรวมนาม      | กรรมการ                 |
| 11. นายสุชาติ          | นันทแก้ว     | กรรมการ                 |
| 12. ร.ต.อ. สุรัชย์     | ภาณุรัตน์    | กรรมการ                 |
| 13. นายประดู่          | สุวรรณไตรย์  | กรรมการ                 |
| 14. พ.ต.ต. สุรพล       | ทวนทอง       | กรรมการ                 |
| 15. นายเสกสรร          | สุภแสง       | กรรมการและเลขานุการ     |



**คณะกรรมการดำเนินการชุดที่ 14 (พ.ศ. 2529)**

1. นายไพเราะ	ไพโรจน์นัต	ประธานกรรมการ
2. พล.ต.ต. เฉลิมศักดิ์	โรจนประดิษฐ	รองประธานกรรมการคนที่ 1
3. ผศ. เต็มใจ	สุวรรณทัต	รองประธานกรรมการคนที่ 2
4. นายปราโมทย์	สรวมนาม	รองประธานกรรมการคนที่ 3
5. ศ.ดร. บรรเจิด	คติการ	รองประธานกรรมการคนที่ 4
6. นายประพัฒน์	วิรัตนันท์	กรรมการ
7. นายเจิม	สีบขจร	กรรมการ
8. นายสมศักดิ์	จรุงธนาภิบาล	กรรมการ
9. นายเสกสรร	ศุภแสง	กรรมการ
10. พ.ต.ต. สุรพล	ทวนทอง	กรรมการ
11. พ.ต.อ. วิชัย	พິงสัมพันธ์	กรรมการ
12. นางธรรมบุญ	บุญประสาน	กรรมการ
13. ร.ต.อ. สุรชัย	ภาณุรัตน์	กรรมการ
14. นายโกเมศ	จันทร์เกษ	กรรมการ
15. นายเฉลิมพล	ตุลสัมพันธ์	กรรมการและเลขานุการ

**คณะกรรมการดำเนินการชุดที่ 15 (พ.ศ. 2530)**

1. พล.ต.ต. เฉลิม	โรจนประดิษฐ	ประธานกรรมการ
2. ศ.ดร. บรรเจิด	คติการ	รองประธานกรรมการคนที่ 1
3. นายไพเราะ	ไพโรจน์นัต	รองประธานกรรมการคนที่ 2
4. นายปราโมทย์	สรวมนาม	รองประธานกรรมการคนที่ 3
5. ดร. อำนาจ	โรจนไพบูลย์	รองประธานกรรมการคนที่ 4
6. พ.ต.อ. วิชัย	พິงสัมพันธ์	กรรมการ
7. ผศ. โกเมศ	จันทร์เกษ	กรรมการ
8. ร.ต.อ. สุรชัย	ภาณุรัตน์	กรรมการ
9. ผศ. เต็มใจ	สุวรรณทัต	กรรมการ
10. นายประพัฒน์	วิรัตนันท์	กรรมการ
11. นายเจิม	สีบขจร	กรรมการ
12. นายทวีศักดิ์	กรีทานันท์	กรรมการ
13. พล.ต.ต. อนันต์	คกงรุต	กรรมการ
14. นางธรรมบุญ	บุญประสาน	กรรมการ
15. นายเฉลิมพล	ตุลสัมพันธ์	กรรมการและเลขานุการ

**คณะกรรมการดำเนินการชุดที่ 16 (พ.ศ. 2531)**

1. พล.ต.ต. เฉลิม	โรจนประดิษฐ	ประธานกรรมการ
2. นายไพเราะ	ไพโรจน์นัต	รองประธานกรรมการคนที่ 1

3. พล.ต.ต. อนันต์	คงกรุด	รองประธานกรรมการคนที่ 2
4. ดร. อำนาจ	โรจนไพบูลย์	รองประธานกรรมการคนที่ 3
5. พ.ต.อ. เสรี	ศรีพระยา	รองประธานกรรมการคนที่ 4
6. นายทวีศักดิ์	กริทานันท์	กรรมการ
7. นายประพัฒน์	วิรัตน์นันท์	กรรมการ
8. นายเจิม	สีบขจร	กรรมการ
9. ผศ.ดร. พิชัย	จรรย์ศุภรินทร์	กรรมการ
10. พ.ต.อ. อธิบูรณ์	สมบูรณ์	กรรมการ
11. รศ. สมสิทธิ์	วิจิตรพงศ์	กรรมการ
12. รศ.ดร. สวัสดิ์	แสงบางปลา	กรรมการ
13. นางยุพิน	วีรานูวัตต์	กรรมการ
14. นายเสกสรร	ศุภแสง	กรรมการ
15. นายปราโมทย์	สรวมนาม	กรรมการและเลขานุการ

### คณะกรรมการดำเนินการชุดที่ 17 (พ.ศ. 2532)

1. นายไพเราะ	ไพโรจน์ต์	ประธานกรรมการ
2. พล.ต.ต. เฉลิม	โรจนประดิษฐ์	รองประธานกรรมการคนที่ 1
3. รศ.ดร. สวัสดิ์	แสงบางปลา	รองประธานกรรมการคนที่ 2
4. ผศ.ดร. พิชัย	จรรย์ศุภรินทร์	รองประธานกรรมการคนที่ 3
5. พ.ต.อ. อธิบูรณ์	สมบูรณ์	รองประธานกรรมการคนที่ 4
6. พ.ต.อ. เสรี	ศรีพระยา	กรรมการ
7. ดร. อำนาจ	โรจนไพบูลย์	กรรมการ
8. นางยุพิน	วีรานูวัตต์	กรรมการ
9. นายเฉลิมพล	ดูลสัมพันธ์	กรรมการ
10. ผศ. โกเมศ	จันทร์เกษ	กรรมการ (พ้นจากตำแหน่งระหว่างปี)
11. นายเสกสรร	ศุภแสง	กรรมการ
12. นางสาวสุวรรณี	จริยะพร	กรรมการ
13. นายแพทย์ สุรัชย์	ติษยาธิคม	กรรมการ
14. นายประพัฒน์	วิรัตน์นันท์	กรรมการ
15. นายปราโมทย์	สรวมนาม	กรรมการและเลขานุการ

### คณะกรรมการดำเนินการชุดที่ 18 (พ.ศ. 2533)

1. รศ.ดร. สวัสดิ์	แสงบางปลา	ประธานกรรมการ
2. นายไพเราะ	ไพโรจน์ต์	รองประธานกรรมการคนที่ 1
3. พล.ต.ท. เฉลิม	โรจนประดิษฐ์	รองประธานกรรมการคนที่ 2
4. ผศ. เต็มใจ	สุวรรณหัตต์	รองประธานกรรมการคนที่ 3

5. นายสมยศ	เม่นแย้ม	รองประธานกรรมการคนที่ 4
6. นายเฉลิมพล	ดุลสัมพันธ์	กรรมการ
7. ดร. อำนาจ	โรจนไพบูลย์	กรรมการ
8. นายเสกสรร	ศุภแสง	กรรมการ
9. นางสาวสุวรรณี	จริยะพร	กรรมการ
10. นายสถิต	ยมาภัย	กรรมการ
11. พ.ต.ท. สุรัชย์	ภาณุรัตน์	กรรมการ
12. พล.ต.ต. วรार्ห	เยี่ยมมงคล	กรรมการ
13. นายสมชาย	สิงห์ยะบุศย์	กรรมการ
14. นายโกเมศ	จันทร์เกษ	กรรมการ
15. นายปราโมทย์	สรวมนาม	กรรมการและเลขานุการ

**คณะกรรมการดำเนินการชุดที่ 19 (พ.ศ. 2534)**

1. รศ.ดร. สวัสดิ์	แสงบางปลา	ประธานกรรมการ
2. ผศ. เต็มใจ	สุวรรณหัตถ์	รองประธานกรรมการคนที่ 1
3. พล.ต.ท. เฉลิม	โรจนประดิษฐ์	รองประธานกรรมการคนที่ 2
4. พล.ต.ต. วรार्ห	เยี่ยมมงคล	รองประธานกรรมการคนที่ 3
5. นายสมยศ	เม่นแย้ม	รองประธานกรรมการคนที่ 4
6. นายสถิต	ยมาภัย	กรรมการ
7. พ.ต.ท. สุรัชย์	ภาณุรัตน์	กรรมการ
8. นายเฉลิมพล	ดุลสัมพันธ์	กรรมการ
9. ดร. วิวัฒน์	แดงสุภา	กรรมการ
10. นางสาวสุวรรณี	จริยะพร	กรรมการ
11. นายกฤษฎาง	แถวโสภา	กรรมการ
12. นายเสกสรร	ศุภแสง	กรรมการ
13. ดร. อำนาจ	โรจนไพบูลย์	กรรมการ
14. นายประดิษฐ์	เวชนพนม	กรรมการ
15. นายไกรแสง	สุขชัย	กรรมการและเลขานุการ



## ชุมนุมสหกรณ์ออมทรัพย์แห่งประเทศไทย จำกัด

### วัตถุประสงค์

ข้อ 2. วัตถุประสงค์ ชุมนุมสหกรณ์นี้มีวัตถุประสงค์ดังต่อไปนี้

- (1) ส่งเสริมและเผยแพร่กิจการสหกรณ์ออมทรัพย์
- (2) แนะนำและช่วยเหลือในการจัดตั้ง การดำเนินกิจการ และการจัดการของสหกรณ์ออมทรัพย์
- (3) เป็นผู้แทนรักษาประโยชน์ร่วมกันของสหกรณ์ออมทรัพย์
- (4) ร่วมมือกับทางราชการ สันนิบาตสหกรณ์แห่งประเทศไทย ชุมนุมสหกรณ์อื่น ๆ ขบวนการสหกรณ์ในประเทศอื่น ๆ และองค์การระหว่างประเทศ เกี่ยวกับการส่งเสริมและปรับปรุงกิจการของสหกรณ์ออมทรัพย์
- (5) จัดการศึกษาอบรมกรรมกรดำเนินการ เจ้าหน้าที่และสมาชิกของสหกรณ์ออมทรัพย์
- (6) รับและจัดการเกี่ยวกับเงินอุดหนุน เงินยกให้ หรือการช่วยเหลืออื่น ๆ ซึ่งชุมนุมสหกรณ์ได้รับ
- (7) รับเงินฝากจากสมาชิก และจัดหาทุนโดยวิธีอื่น
- (8) ให้เงินกู้แก่สหกรณ์สมาชิก หรือแก่สหกรณ์อื่น
- (9) จัดให้ได้มาซึ่งการถือกรรมสิทธิ์หรือทรัพย์สินสิทธิครอบครอง หรือแลกเปลี่ยนโอนหรือรับโอนสิทธิการเช่า เช่าหรือให้เช่า เช่าซื้อหรือให้เช่าซื้อ จำนองหรือรับจำนอง จำนำหรือรับจำนำ ขายหรือจำหน่ายซึ่งทรัพย์สิน ตลอดจนดำเนินการอื่น บรรดาที่เกี่ยวกับ หรือเนื่องในการจัดให้สำเร็จตามวัตถุประสงค์ด้วย
- (10) จัดให้มีไว้เพื่อขายหรือแจกจ่ายซึ่ง ตำรา คู่มือ อนุสาร จุลสาร รายงาน สถิติ หนังสืออื่น ๆ เครื่องเขียนแบบพิมพ์ และเครื่องใช้ประจำสำนักงานที่เกี่ยวข้องหรือจำเป็นแก่การดำเนินกิจการของสหกรณ์ออมทรัพย์
- (11) จัดให้มีบริการคุ้มครองการออมทรัพย์และบริการคุ้มครองเงินกู้ของสมาชิกสหกรณ์ออมทรัพย์
- (12) ตรวจสอบและวิเคราะห์การดำเนินงานของสมาชิก
- (13) ส่งเสริมการออมทรัพย์ การช่วยตัวเองและร่วมมือช่วยเหลือซึ่งกันและกันในหมู่สมาชิก และกระทำการอื่น ๆ ที่เกี่ยวข้องหรือจำเป็นแก่กิจการตามที่กล่าวข้างต้น

5. นายสมยศ	เม่นแย้ม	รองประธานกรรมการคนที่ 4
6. นายเฉลิมพล	ดูล้อมพันธ์	กรรมการ
7. ดร. อำนาจ	โรจนไพบูลย์	กรรมการ
8. นายเสกสรร	ศุภแสง	กรรมการ
9. นางสาวสุวรรณี	จริยะพร	กรรมการ
10. นายสถิต	ยมาภัย	กรรมการ
11. พ.ต.ท. สุรัชย์	ภาณุรัตน์	กรรมการ
12. พล.ต.ต. วรार्ห	เอี่ยมมงคล	กรรมการ
13. นายสมชาย	สิงห์ยะบุศย์	กรรมการ
14. นายโกเมศ	จันทร์เกษ	กรรมการ
15. นายปราโมทย์	สรวมนาม	กรรมการและเลขานุการ

**คณะกรรมการดำเนินการชุดที่ 19 (พ.ศ. 2534)**

1. รศ.ดร. สวัสดิ์	แสงบางปลา	ประธานกรรมการ
2. ผศ. เต็มใจ	สุวรรณทัต	รองประธานกรรมการคนที่ 1
3. พล.ต.ท. เฉลิม	โรจนประดิษฐ์	รองประธานกรรมการคนที่ 2
4. พล.ต.ต. วรार्ห	เอี่ยมมงคล	รองประธานกรรมการคนที่ 3
5. นายสมยศ	เม่นแย้ม	รองประธานกรรมการคนที่ 4
6. นายสถิต	ยมาภัย	กรรมการ
7. พ.ต.ท. สุรัชย์	ภาณุรัตน์	กรรมการ
8. นายเฉลิมพล	ดูล้อมพันธ์	กรรมการ
9. ดร. วิวัฒน์	แดงสุภา	กรรมการ
10. นางสาวสุวรรณี	จริยะพร	กรรมการ
11. นายกฤษฏา	แถวโสภา	กรรมการ
12. นายเสกสรร	ศุภแสง	กรรมการ
13. ดร. อำนาจ	โรจนไพบูลย์	กรรมการ
14. นายประดิษฐ์	เวชพนม	กรรมการ
15. นายไกรแสง	สุชชัย	กรรมการและเลขานุการ



## ขุมนุมสหกรณ์ออมทรัพย์แห่งประเทศไทย จำกัด

### วัตถุประสงค์

ข้อ 2. วัตถุประสงค์ ขุมนุมสหกรณ์นี้มีวัตถุประสงค์ดังต่อไปนี้

- (1) ส่งเสริมและเผยแพร่กิจการสหกรณ์ออมทรัพย์
- (2) แนะนำและช่วยเหลือในการจัดตั้ง การดำเนินกิจการ และการจัดการของสหกรณ์ออมทรัพย์
- (3) เป็นผู้แทนรักษาประโยชน์ร่วมกันของสหกรณ์ออมทรัพย์
- (4) ร่วมมือกับทางราชการ สันนิบาตสหกรณ์แห่งประเทศไทย ขุมนุมสหกรณ์อื่น ๆ ขบวนการสหกรณ์ในประเทศอื่น ๆ และองค์การระหว่างประเทศ เกี่ยวกับการส่งเสริมและปรับปรุงกิจการของสหกรณ์ออมทรัพย์
- (5) จัดการศึกษาอบรมกรรมการดำเนินการ เจ้าหน้าที่และสมาชิกของสหกรณ์ออมทรัพย์
- (6) รับและจัดการเกี่ยวกับเงินอุดหนุน เงินยกให้ หรือการช่วยเหลืออื่น ๆ ซึ่งขุมนุมสหกรณ์ได้รับ
- (7) รับเงินฝากจากสมาชิก และจัดหาทุนโดยวิธีอื่น
- (8) ให้เงินกู้แก่สหกรณ์สมาชิก หรือแก่สหกรณ์อื่น
- (9) จัดให้ได้มาซึ่งการถือกรรมสิทธิ์หรือทรัพย์สินสิทธิครอบครอง หรือแลกเปลี่ยนโอนหรือรับโอนสิทธิการเช่า เช่าหรือให้เช่า เช่าซื้อหรือให้เช่าซื้อ จำนองหรือรับจำนอง จำนำหรือรับจำนำ ขายหรือจำหน่ายซึ่งทรัพย์สิน ตลอดจนดำเนินการอื่น บรรดาที่เกี่ยวกับ หรือเนื่องในการจัดให้สำเร็จตามวัตถุประสงค์ด้วย
- (10) จัดให้มีไว้เพื่อขายหรือแจกจ่ายซึ่ง ตำรา คู่มือ อนุสาร จุลสาร รายงาน สถิติ หนังสืออื่น ๆ เครื่องเขียนแบบพิมพ์ และเครื่องใช้ประจำสำนักงานที่เกี่ยวข้องหรือจำเป็นแก่การดำเนินกิจการของสหกรณ์ออมทรัพย์
- (11) จัดให้มีบริการคุ้มครองการออมทรัพย์และบริการคุ้มครองเงินกู้ของสมาชิกสหกรณ์ออมทรัพย์
- (12) ตรวจสอบและวิเคราะห์การดำเนินงานของสมาชิก
- (13) ส่งเสริมการออมทรัพย์ การช่วยตัวเองและร่วมมือช่วยเหลือซึ่งกันและกัน ในหมู่สมาชิก และกระทำการอื่น ๆ ที่เกี่ยวข้องหรือจำเป็นแก่กิจการตามที่กล่าวข้างต้น

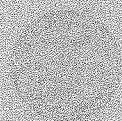
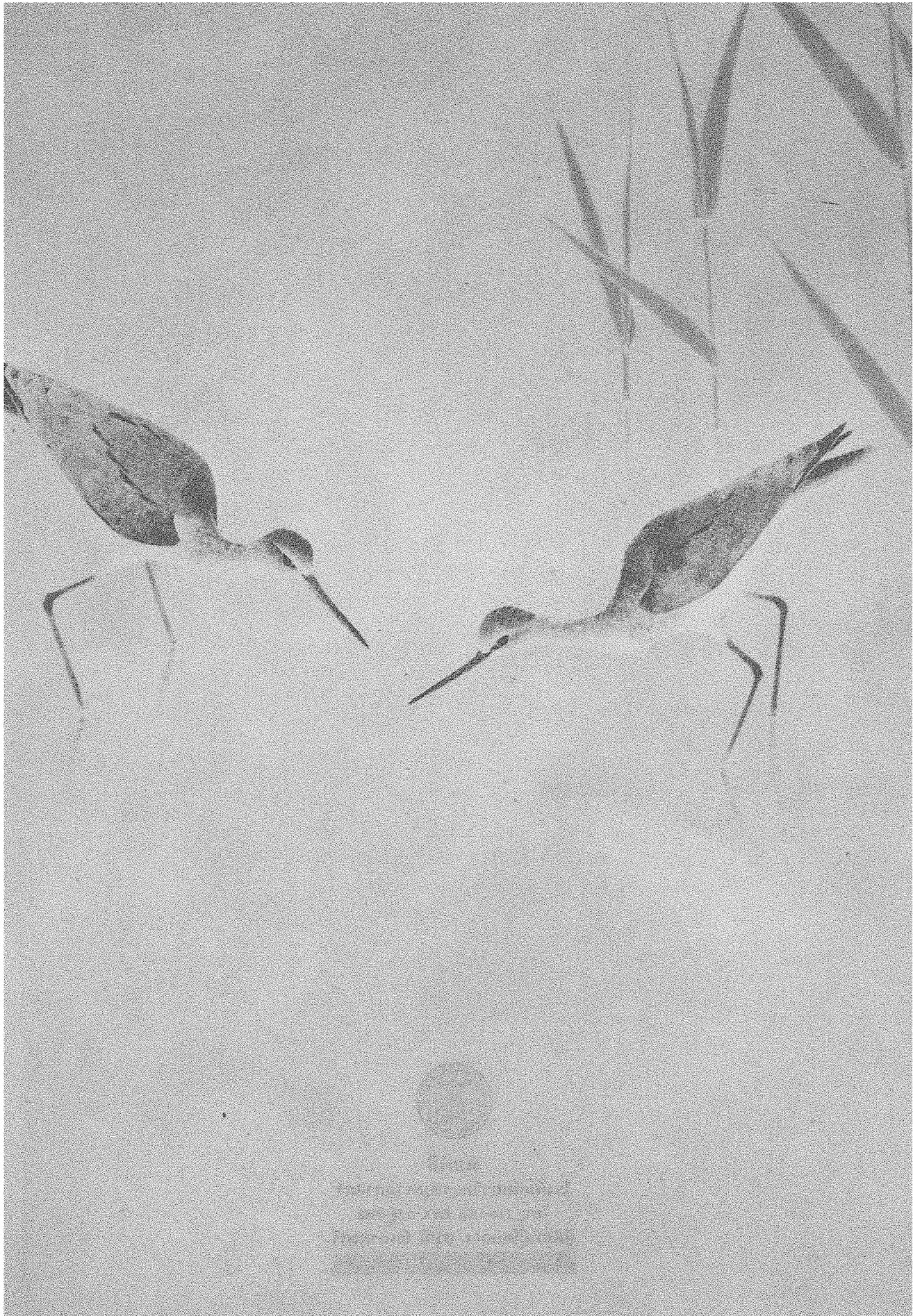

THE  
MUSEUM OF COMPARATIVE ZOOLOGY  
AND ANATOMY  
HARVARD UNIVERSITY  
CAMBRIDGE, MASSACHUSETTS



พิมพ์ที่

โรงพิมพ์มหาวิทยาลัยราชภัฏสกลนคร

โทร. 224-1350 FAX 224-7358

ผู้พิมพ์ผู้โฆษณา อรุณี อินทรสุขศรี

2 5 3 5







## ชุมนุมสหกรณ์ออมทรัพย์แห่งประเทศไทย จำกัด

อาคารสหกรณ์เคหสถานกรุงเทพฯ ชั้น 6 เลขที่ 1131/50 - 54 ถนนเทอดดำริ  
( หลังสถานีรถไฟสามเสน ) แขวงถนนนครไชยศรี เขตดุสิต กรุงเทพมหานคร 10300  
โทรศัพท์ 241 - 5227, 241 - 5215, 243 - 0885

### บริการเพื่อสมาชิก

- เป็นศูนย์กลางทางการเงิน โดยบริการเงินกู้ รวมทั้งบริการการลงทุนของสหกรณ์สมาชิกในรูปแบบเงินฝากและออกตั๋วสัญญาใช้เงิน ให้ผลตอบแทนในอัตราสูง
- เป็นศูนย์กลางวิชาการเกี่ยวกับสหกรณ์ออมทรัพย์
- เป็นศูนย์บริการตรวจสอบกิจการ หรือตรวจสอบภายในสำหรับสหกรณ์ออมทรัพย์
- เป็นศูนย์บริการข่าวสารเกี่ยวกับสหกรณ์ออมทรัพย์