



รายงานประจำปี 2563

องค์การสัมพันธภาพสหกรณ์ระหว่างประเทศแถลงการณ์เรื่อง เอกลักษณ์ของสหกรณ์

คำนิยาม

“สหกรณ์เป็นองค์การปกครองตนเองของบรรดาบุคคล ซึ่งรวมกลุ่มกันด้วยความสมัครใจ เพื่อสนองความต้องการอันจำเป็นและความหวังร่วมกันทางเศรษฐกิจ สังคมและวัฒนธรรม โดยการดำเนินวิสาหกิจที่พวกเขาเป็นเจ้าของร่วมกัน และควบคุมตามหลักประชาธิปไตย”

คุณค่าของสหกรณ์

“สหกรณ์ตั้งอยู่บนพื้นฐานแห่งคุณค่าของการช่วยตนเอง ความรับผิดชอบต่อตนเอง ประชาธิปไตย ความเสมอภาค ความเที่ยงธรรม และเอกภาพ สมาชิกสหกรณ์เชื่อมั่นในคุณค่าทางจริยธรรมแห่งความสุจริต ความเปิดเผยความรับผิดชอบ ต่อสังคมและความเอื้ออาทรต่อผู้อื่นโดยเจริญรอยตามขนบธรรมเนียมของผู้ริเริ่มการสหกรณ์”

หลักการสหกรณ์

หลักการสหกรณ์เป็นแนวทางสำหรับสหกรณ์ในการนำคุณค่าของสหกรณ์ไปสู่การปฏิบัติ

หลักการที่ 1 การเปิดรับสมาชิกทั่วไปและด้วยความสมัครใจ

สหกรณ์เป็นองค์การโดยสมัครใจ เปิดรับบุคคลทุกคนซึ่งสามารถใช้บริการของสหกรณ์ และเต็มใจรับผิดชอบในฐานะสมาชิก เข้าเป็นสมาชิกโดยไม่มีการเลือกปฏิบัติในเรื่องเพศ ฐานะทางสังคม เชื้อชาติ การเมือง หรือศาสนา

หลักการที่ 2 การควบคุมโดยสมาชิกตามหลักประชาธิปไตย

สหกรณ์เป็นองค์การประชาธิปไตยที่ควบคุมโดยสมาชิกซึ่งมีส่วนร่วมอย่างแข็งขันในการกำหนดนโยบายและการตัดสินใจของสหกรณ์ ชายและหญิงผู้ปฏิบัติงานในฐานะผู้แทนจากการเลือกตั้งต้องรับผิดชอบต่อบรรดาสมาชิก ในสหกรณ์ปฐมสมาชิกมีสิทธิออกเสียงเท่ากัน (คนหนึ่งมีหนึ่งเสียง) และในสหกรณ์ระดับอื่นก็จัดให้ดำเนินการตามแนวทางประชาธิปไตยด้วย

หลักการที่ 3 การมีส่วนร่วมทางเศรษฐกิจโดยสมาชิก

สมาชิกพึงมีส่วนให้ทุนแก่สหกรณ์อย่างเป็นธรรม และควบคุมการใช้ทุนของสหกรณ์ตามแนวทางประชาธิปไตย ตามปกติ ส่วนหนึ่งของทุนนั้นอย่างน้อยที่สุดต้องเป็นทรัพย์สินส่วนรวมของสหกรณ์ และสมาชิกจะได้รับผลตอบแทนในอัตราจำกัด (ถ้ามี) จากการลงทุนในสหกรณ์ตามเงื่อนไขแห่งการเป็นสมาชิก บรรดาสมาชิกจะจัดสรรเงินส่วนเกินเพื่อความมุ่งหมายอย่างใดอย่างหนึ่งหรือทั้งหมดดังต่อไปนี้ก็ได้ คือ เพื่อพัฒนาสหกรณ์ของพวกเขา โดยอาจก่อตั้งเงินสำรอง ซึ่งอย่างน้อยที่สุด ส่วนหนึ่งของเงินสำรองนี้จะแบ่งแยกมิได้ หรือจัดสรรเพื่อประโยชน์แก่สมาชิกตามส่วนของธุรกิจที่ได้ทำกับสหกรณ์ หรือเพื่อสนับสนุนกิจกรรมอื่น ๆ ที่บรรดาสมาชิกเห็นชอบ

หลักการที่ 4 การปกครองตนเองและความเป็นอิสระ

สหกรณ์เป็นองค์การช่วยตนเองและปกครองตนเอง ซึ่งควบคุมโดยสมาชิก ถ้าสหกรณ์เข้าทำข้อตกลงกับองค์การอื่น ๆ รวมทั้งรัฐบาล หรือแสวงหาทุนจากแหล่งภายนอก สหกรณ์พึงทำข้อตกลงเช่นนั้นภายใต้เงื่อนไขอันมั่นใจได้ว่า บรรดาสมาชิกยังคงควบคุมสหกรณ์ตามแนวทางประชาธิปไตย และจะต้องดำรงไว้ซึ่งสภาพการปกครองตนเองของสหกรณ์

หลักการที่ 5 การให้การศึกษ การฝึกอบรม และสารสนเทศ

สหกรณ์พึงให้การศึกษและการฝึกอบรมแก่บรรดาสมาชิก ผู้แทนจากการเลือกตั้ง ผู้จัดการ และพนักงาน เพื่อบุคคลเหล่านั้นสามารถมีส่วนช่วยพัฒนาสหกรณ์ของพวกเขาอย่างมีประสิทธิภาพ และพึงให้ข่าวสารความรู้ในเรื่องลักษณะและประโยชน์ของการสหกรณ์แก่ประชาชนทั่วไป โดยเฉพาะอย่างยิ่งเยาวชนและผู้นำด้านความคิดเห็น

หลักการที่ 6 การร่วมมือระหว่างสหกรณ์

สหกรณ์พึงรับใช้สมาชิกอย่างมีประสิทธิภาพสูงสุดและทำให้ขบวนการสหกรณ์เข้มแข็ง โดยการทำงานด้วยกันภายใต้โครงสร้างอันประกอบด้วยสหกรณ์ระดับท้องถิ่น ระดับชาติ ระดับภูมิภาคและระดับระหว่างประเทศ

หลักการที่ 7 ความเอื้ออาทรต่อชุมชน

สหกรณ์พึงทำงานเพื่อการพัฒนาที่ยั่งยืนของชุมชนที่สหกรณ์ตั้งอยู่ ทั้งนี้ตามนโยบายที่ได้รับความเห็นชอบจากบรรดาสมาชิก



รายงานประจำปี 2563



ชุมนุมสหกรณ์ออมทรัพย์แห่งประเทศไทย จำกัด

The Federation of Savings and Credit Cooperatives of Thailand Limited



ประวัติชุมนุมสหกรณ์ออมทรัพย์แห่งประเทศไทย จำกัด

ชุมนุมสหกรณ์ออมทรัพย์แห่งประเทศไทย จำกัด เกิดขึ้นในปี พ.ศ. 2515 เมื่อสภานิติบัญญัติแห่งประเทศไทย โดยความร่วมมือสนับสนุนจากกรมสหกรณ์พาณิชย์และธนกิจ ได้จัดการประชุมสัมมนาสหกรณ์ออมทรัพย์ทั่วราชอาณาจักร ระหว่างวันที่ 8-12 พฤษภาคม พ.ศ. 2515 ณ หอประชุมคณะแพทยศาสตร์ มหาวิทยาลัยเชียงใหม่ จังหวัดเชียงใหม่ เพื่อพิจารณาเกี่ยวกับการจัดตั้งชุมนุมสหกรณ์ออมทรัพย์ระดับชาติโดยเฉพาะ ผู้แทนสหกรณ์ออมทรัพย์จำนวน 81 สหกรณ์ ได้มีมติในวันที่ 12 พฤษภาคม พ.ศ. 2515 ให้ดำเนินการจัดตั้งชุมนุมสหกรณ์ออมทรัพย์แห่งประเทศไทย จำกัด ขึ้น โดยมีวัตถุประสงค์เพื่อทำหน้าที่เป็นศูนย์กลางทางการเงินของบรรดาสหกรณ์ออมทรัพย์ โดยมีศาสตราจารย์ ดร.สุขุม ศรีธัญรัตน์ ผู้แทนสหกรณ์ออมทรัพย์ข้าราชการจุฬาลงกรณ์มหาวิทยาลัย จำกัด เป็นประธานคณะผู้ก่อตั้ง ชุมชนสหกรณ์ออมทรัพย์แห่งประเทศไทย จำกัด (ชสอ.) ได้รับการจดทะเบียนเมื่อวันที่ 1 กันยายน พ.ศ. 2515 และเริ่มประกอบธุรกิจตั้งแต่วันที่ 1 มกราคม พ.ศ. 2516

โดย มีสำนักงานแห่งแรกอยู่ที่กรมส่งเสริมสหกรณ์ เทเวศร์ (เป็นสำนักงานชั่วคราว) อาศัยพื้นที่ส่วนหนึ่งพร้อมทั้งบุคลากรของงานสหกรณ์ออมทรัพย์ กรมส่งเสริมสหกรณ์ มีนายทะเบียน บริสุทธิ์ พนักงานสหกรณ์โท ทำหน้าที่เป็นผู้จัดการ นายนภดล สุจริตจันทร์ พนักงานสหกรณ์โท ทำหน้าที่รองผู้จัดการ และนางสาวลัดดา อยู่สถาพร พนักงานสหกรณ์จัตวา ทำหน้าที่เจ้าหน้าที่

วันที่ 6 เมษายน พ.ศ. 2530 ชสอ. ได้ย้ายสำนักงานแห่งที่สอง ซึ่งตั้งอยู่ที่อาคารชุดของสหกรณ์เคหสถานกรุงเทพฯ จำกัด หลังสถานีรถไฟสามเสน ถนนเทอดดำริ กรุงเทพมหานคร ชั้น 6

วันที่ 24 ธันวาคม พ.ศ. 2535 ชสอ. ได้ย้ายสำนักงานแห่งที่สาม ซึ่งตั้งอยู่ที่ เลขที่ 701/29-31 ถนนวงศ์สว่าง แขวงบางซื่อ เขตบางซื่อ กรุงเทพมหานคร 10800

และในวันที่ 26 พฤษภาคม 2551 สมเด็จพระกนิษฐาธิราชเจ้า กรมสมเด็จพระเทพรัตนราชสุดาฯ สยามบรมราชกุมารี เสด็จเปิดอาคารสำนักงาน ชสอ. แห่งใหม่ ซึ่งตั้งอยู่ที่ เลขที่ 199 หมู่ 2 ถนนนครอินทร์ ตำบลบางสีทอง อำเภอบางกรวย จังหวัดนนทบุรี และได้เริ่มย้ายมาทำการ ณ สำนักงานแห่งใหม่นี้จนถึงปัจจุบัน



ปรัชญาของเศรษฐกิจพอเพียง

“เศรษฐกิจพอเพียง เป็นปรัชญาชี้ถึงแนวการดำรงอยู่ และปฏิบัติตนของประชาชน ในทุกระดับตั้งแต่ระดับครอบครัว ระดับชุมชน จนถึงระดับรัฐ ทั้งในการพัฒนาและบริหารประเทศ ให้ดำเนินไปในทางสายกลาง โดยเฉพาะการพัฒนาเศรษฐกิจเพื่อให้ก้าวทันต่อโลกยุคโลกาภิวัตน์ ความพอเพียง หมายถึง ความพอประมาณ ความมีเหตุผล รวมถึงความจำเป็นที่จะต้องมีระบบ กฎีคุ้มกันในตัวที่ดีพอสมควรต่อการมีผลกระทบใดๆ อันเกิดจากการเปลี่ยนแปลงทั้งภายนอก และภายใน ทั้งนี้จะต้องอาศัยความรอบรู้ ความรอบคอบ และความระมัดระวังอย่างยิ่ง ในการนำ วิชาการต่างๆ มาใช้ในการวางแผนและการดำเนินการทุกขั้นตอน และขณะเดียวกันจะต้อง เสริมสร้างพื้นฐานจิตใจของคนในชาติ โดยเฉพาะเจ้าหน้าที่ของรัฐ นักทฤษฎี และนักธุรกิจ ในทุกระดับให้มีสำนึกในคุณธรรม ความซื่อสัตย์สุจริต และให้มีความรอบรู้ที่เหมาะสม ดำเนินชีวิตด้วยความอดทน ความเพียร มีสติ ปัญญา และความรอบคอบ เพื่อให้สมดุล และ พร้อมต่อการรองรับการเปลี่ยนแปลงอย่างรวดเร็วและกว้างขวางทั้งด้านวัตถุ สังคม สิ่งแวดล้อม และวัฒนธรรมจากโลกภายนอกได้เป็นอย่างดี”



“งานเช่นสภกรณ์นี้ เวลาเป็น เป็นช้า แต่เวลาตาย ตายเร็วที่สุด
เมื่อตายแล้วศพจะเป็นศพข้าง ไม่ใช่ศพหนู”

พระราชดำรัส
พระราชวรงค์เธอ กรมหมื่นพิทยาลงกรณ์
พระบิดาแห่งการสหกรณ์ไทย



ค่านิยม FSCT



Fairness Smart work
Customer oriented Teamwork

สะอาด โปร่งใส ใส่ใจมืออาชีพ
มุ่งมั่นลูกค้า ก้าวหน้าไปด้วยกัน



สาร

นายกรัฐมนตรี

เนื่องในโอกาสประชุมใหญ่สามัญ ประจำปี ๒๕๖๔
 ชุมนุมสหกรณ์ออมทรัพย์แห่งประเทศไทย จำกัด

การสร้างคามอยู่ดีมีสุขอย่างยั่งยืนของพี่น้องประชาชนทุกคน และการสร้างหลักประกันชีวิตและรายได้ที่มั่นคงให้ครอบคลุมคนไทยทุกช่วงวัย เป็นเป้าหมายสำคัญของรัฐบาลในการขับเคลื่อนความสามารถ ในการแข่งขันของประเทศ โดยส่งเสริมให้มีการรวมกลุ่มกันในชุมชนเพื่อการออมในรูปแบบต่าง ๆ โดยเฉพาะการรวมกลุ่มในรูปแบบสหกรณ์ออมทรัพย์ ซึ่งเป็นช่องทางการออมที่ประชาชนสามารถเข้าถึงได้อย่างทั่วถึง ช่วยสร้างแรงจูงใจในการออม อันจะส่งผลต่อชีวิตความเป็นอยู่ของพี่น้องประชาชนทั้งในด้านสุขภาพ ความมั่นคงทางรายได้ การประกอบอาชีพและการดำเนินธุรกิจ รวมทั้งการออมเพื่อการลงทุนระยะยาวในส่วนของ การเพิ่มประสิทธิภาพการบริหารจัดการ รัฐบาลได้มุ่งพัฒนาขีดความสามารถในการดำเนินงานขององค์กรการเงินชุมชนและสหกรณ์ทุกระดับ เพื่อให้เป็นกลไกในการขับเคลื่อนเศรษฐกิจฐานรากของประเทศให้มีความเข้มแข็ง และช่วยยกระดับคุณภาพชีวิตของประชาชนให้สูงขึ้น ผมขอชื่นชมชุมนุมสหกรณ์ออมทรัพย์แห่งประเทศไทย จำกัด ที่ตลอดระยะเวลาที่ผ่านมาได้ดำเนินกิจการตามหลักธรรมาภิบาลและหลักการบริหารงานสหกรณ์จนเกิดผลที่เป็นประโยชน์แก่สหกรณ์ทั่วประเทศและสมาชิกทุกคนอีกทั้งยังส่งเสริมให้งานสหกรณ์มีความก้าวหน้า เข้มแข็ง พึ่งพาตนเองได้ และเกื้อกูลให้มวลสมาชิกมีความมั่นคงทางเศรษฐกิจตลอดมา

ในโอกาสนี้ ผมขออาราธนาคุณพระศรีรัตนตรัยและสิ่งศักดิ์สิทธิ์ทั้งหลาย อีกทั้ง เเดชะพระบารมีของพระบาทสมเด็จพระเจ้าอยู่หัว และสมเด็จพระนางเจ้า ฯ พระบรมราชินี ได้โปรดดลบันดาลประทานพรให้คณะผู้บริหาร สมาชิก เจ้าหน้าที่ และผู้ที่เกี่ยวข้องทุกคน ประสบแต่ความสุข ความเจริญ มีสุขภาพกายและสุขภาพใจที่แข็งแรงสมบูรณ์ รวมทั้งมีพลังกาย พลังใจที่เข้มแข็ง และสัมฤทธิ์ผลในสิ่งที่พึงปรารถนาทุกประการโดยทั่วกันเพื่อร่วมกันขับเคลื่อนกิจการสหกรณ์ออมทรัพย์ให้มีความเจริญก้าวหน้าอย่างมั่นคงสืบไป

พลเอก

(ประยุทธ์ จันทร์โอชา)

นายกรัฐมนตรี



ประธานรัฐสภา

สาร

ประธานรัฐสภา

เนื่องในโอกาสประชุมใหญ่สามัญ ประจำปี ๒๕๖๔
 ชุมนุมสหกรณ์ออมทรัพย์แห่งประเทศไทย จำกัด



สหกรณ์ออมทรัพย์ ถือเป็นสถาบันการเงินที่มีบทบาทสำคัญต่อเศรษฐกิจในระดับฐานรากและภาคครัวเรือน ทั้งในด้านการเป็นแหล่งการออมเงินและแหล่งในการให้กู้ยืมเงิน จึงมีประโยชน์กับประชาชนทั่วไปที่มีฐานะทางเศรษฐกิจธรรมดา ในการมีส่วนช่วยเหลืออันจำเป็นในยามยาก และเป็นความหวังของประชาชนในทางเศรษฐกิจ สังคมและวัฒนธรรมเพื่อเสริมสร้างความเป็นอยู่ที่ดีและมีหลักประกันในการดำเนินชีวิตอย่างมั่นคง งานของสหกรณ์สอดคล้องกับวิธีการปกครองในระบบประชาธิปไตยที่สมาชิกต้องรู้จักใช้สิทธิและรู้จักหน้าที่ องค์กรดังกล่าวจะประสบความสำเร็จต้องประกอบด้วยสมาชิกที่มีความรับผิดชอบ และผู้บริหารที่มีความรู้ความสามารถ และความรับผิดชอบต่อตำแหน่งหน้าที่โดยยึดมั่นในความซื่อสัตย์สุจริตงานของสหกรณ์จึงมีคุณอนันต์ต่อสมาชิก แต่จะเป็นโทษมหันต์ถ้าผู้บริหารไม่สุจริตดังที่กล่าวกันว่าทำให้สหกรณ์เป็นสหโกง

เนื่องในโอกาสประชุมใหญ่สามัญ ประจำปี ๒๕๖๔ ของชุมนุมสหกรณ์ออมทรัพย์แห่งประเทศไทย จำกัด ผมขอเป็นกำลังใจให้คณะผู้บริหาร เจ้าหน้าที่ สมาชิก ตลอดจนคนผู้ที่เกี่ยวข้องทุกท่าน โดยขอให้ปฏิบัติหน้าที่ตามระเบียบและกฎหมาย ยึดมั่นในความซื่อสัตย์สุจริตตามหลักธรรมาภิบาลและหลักเศรษฐกิจพอเพียง เพื่อร่วมกันเป็นกำลังสำคัญในการเสริมสร้างคุณภาพชีวิตที่ดีของคนไทย และพัฒนากิจการสหกรณ์ออมทรัพย์ของไทยให้เจริญก้าวหน้าอย่างมั่นคงสืบไป

(นายชวน หลีกภัย)

ประธานรัฐสภา



สาร

รัฐมนตรีว่าการกระทรวงเกษตรและสหกรณ์
เนื่องในโอกาสประชุมใหญ่สามัญ ประจำปี ๒๕๖๔
ชุมนุมสหกรณ์ออมทรัพย์แห่งประเทศไทย จำกัด

สหกรณ์เป็นกลไกสำคัญในการสร้างความเข้มแข็งและขับเคลื่อนเศรษฐกิจฐานรากของประเทศ โดยเฉพาะการให้ความสำคัญในการส่งเสริมการออมรูปแบบต่าง ๆ อันก่อให้เกิดหลักประกันชีวิตที่มั่นคง พึ่งพาตนเองได้ และมีคุณภาพชีวิตที่ดีตามแนวเศรษฐกิจพอเพียง ซึ่งชุมนุมสหกรณ์ออมทรัพย์แห่งประเทศไทย จำกัด (ชสอ.) เป็นชุมนุมสหกรณ์ระดับประเทศที่มีสมาชิกเป็นสหกรณ์ออมทรัพย์ทั่วประเทศ ๑,๐๙๙ สหกรณ์ จัดตั้งอยู่ในหน่วยงานทั้งภาครัฐและเอกชน มีสมาชิกสหกรณ์รวมกว่า ๓ ล้านคน เป็นศูนย์กลางสำคัญของระบบสหกรณ์ออมทรัพย์ไทยที่ได้มาตรฐานสากลตามค่านิยม “สะอาดโปร่งใส ใส่ใจมีอาชีพ มุ่งเน้นลูกค้า ก้าวหน้าไปด้วยกัน” ด้วยการนำเทคโนโลยีและนวัตกรรมที่ทันสมัยมาเพิ่มประสิทธิภาพการบริหารจัดการ ส่งผลให้ภารกิจในการขับเคลื่อนทั้งในด้านการเงิน การศึกษา การพัฒนาบุคลากร การพัฒนาเทคโนโลยี และการรักษาสิทธิประโยชน์ของขบวนการสหกรณ์ ภายใต้ชุมนุมสหกรณ์ออมทรัพย์แห่งประเทศไทย จำกัด มีความเจริญก้าวหน้าอย่างมั่นคงและยั่งยืน เป็นเสาหลักสำคัญให้การสหกรณ์จวบจนถึงปัจจุบัน

ในโอกาสนี้ ผมขออาราธนาคุณพระศรีรัตนตรัยและสิ่งศักดิ์สิทธิ์ทั้งหลาย โปรดดลบันดาลประทานพรให้คณะกรรมการ มวลสมาชิก เจ้าหน้าที่และผู้มีส่วนเกี่ยวข้องกับขบวนการสหกรณ์ทุกคน พร้อมทั้งครอบครัว จงประสบแต่ความสุข ความเจริญ มีกำลังกายและกำลังใจที่เข้มแข็ง เพื่อร่วมกันเป็นกำลังสำคัญในการพัฒนากิจการสหกรณ์ไทยให้มีความเจริญก้าวหน้ายิ่งขึ้นไป

(นายเฉลิมชัย ศรีอ่อน)

รัฐมนตรีว่าการกระทรวงเกษตรและสหกรณ์



สาร

รัฐมนตรีช่วยว่าการกระทรวงเกษตรและสหกรณ์
เนื่องในโอกาสประชุมใหญ่สามัญ ประจำปี ๒๕๖๔
ชุมนุมสหกรณ์ออมทรัพย์แห่งประเทศไทย จำกัด



ชุมนุมสหกรณ์ออมทรัพย์แห่งประเทศไทย จำกัด (ชสอ.) ได้มีการจัดตั้งมาตั้งแต่ปี พ.ศ. ๒๕๑๕ โดยมีวัตถุประสงค์เพื่อทำหน้าที่เป็นศูนย์กลางทางการเงินของบรรดาสหกรณ์ออมทรัพย์พร้อมวิสัยทัศน์ในการเป็นผู้นำขบวนการสหกรณ์ออมทรัพย์ไทยสู่ความเป็นสากล ด้วยหลักธรรมาภิบาลและอุดมการณ์สหกรณ์ ควบคู่กับพันธกิจการพัฒนาบุคลากรให้มีความเป็นมืออาชีพ พร้อมเป็นศูนย์กลางสารสนเทศและเทคโนโลยีสารสนเทศของสหกรณ์ออมทรัพย์ เพื่อเชื่อมโยงเครือข่ายกับขบวนการสหกรณ์ทั้งในประเทศและระหว่างประเทศ ซึ่งตลอดระยะเวลากว่า ๔๘ ปีที่ผ่านมา ชุมนุมสหกรณ์ออมทรัพย์แห่งประเทศไทย จำกัด ได้มุ่งมั่นพัฒนาและยกระดับคุณภาพระบบสหกรณ์ออมทรัพย์ให้เป็นที่ประจักษ์ เพื่อประโยชน์สูงสุดแก่สมาชิกสหกรณ์ รวมทั้งเป็นองค์กรสำคัญในการนำพาการสหกรณ์ไทยให้ก้าวไกลอย่างยั่งยืน

ในโอกาสนี้ ดิฉันขออำนวยพรให้การดำเนินงานของชุมนุมสหกรณ์ออมทรัพย์แห่งประเทศไทย จำกัด ประสบความสำเร็จตามเจตจำนงทุกประการ และขอให้ทุกท่านประสบแต่ความสำเร็จ ความเจริญ มีกำลังกายและกำลังใจที่เข้มแข็ง เป็นกำลังสำคัญในการพัฒนาประเทศให้มั่นคง มั่งคั่ง สืบไป

(นางสาวมนัญญา ไทยเศรษฐ์)

รัฐมนตรีช่วยว่าการกระทรวงเกษตรและสหกรณ์



สาร

ปลัดกระทรวงเกษตรและสหกรณ์
เนื่องในโอกาสประชุมใหญ่สามัญ ประจำปี ๒๕๖๔
ชุมนุมสหกรณ์ออมทรัพย์แห่งประเทศไทย จำกัด

ชุมนุมสหกรณ์ออมทรัพย์แห่งประเทศไทย จำกัด (ชสอ.) เป็นชุมนุมสหกรณ์ระดับประเทศ จัดทะเบียนตามพระราชบัญญัติสหกรณ์ เมื่อวันที่ ๑ กันยายน ๒๕๑๕ ตลอดระยะเวลาเกือบ ๕๐ ปีที่ผ่านมา ชุมนุมสหกรณ์ออมทรัพย์แห่งประเทศไทย จำกัด ได้มีการพัฒนาและเติบโตมาอย่างต่อเนื่อง ทั้งจำนวนสมาชิกและผลประกอบการ ไม่ว่าจะเป็นทางด้านการเงินและการพัฒนาขบวนการสหกรณ์ออมทรัพย์ของประเทศไทย จนเป็นที่ไว้วางใจของสหกรณ์ออมทรัพย์ของประเทศ

จากการทำงานที่มุ่งมั่น ผมขอชื่นชมชุมนุมสหกรณ์ออมทรัพย์แห่งประเทศไทย จำกัด ที่ได้ให้น้อมนำ หลักปรัชญาเศรษฐกิจพอเพียง มาใช้ในการดำเนินงานด้านสหกรณ์อย่างต่อเนื่อง และจริงจัง ตลอดทั้งการนำระบบสหกรณ์มาปรับใช้ในการแก้ปัญหา โดยการช่วยเหลือตนเอง ช่วยเหลือซึ่งกันและกัน บนพื้นฐานของอุดมการณ์ หลักการ และวิธีการสหกรณ์ มีความซื่อสัตย์สุจริตยึดหลักธรรมาภิบาลในการบริหารจัดการสหกรณ์ และส่งเสริมการออม ส่งผลให้สหกรณ์ มีความเข้มแข็ง มั่นคง สามารถพัฒนาและยกระดับคุณภาพระบบสหกรณ์ออมทรัพย์ให้เป็นมาตรฐานสากลได้อย่างดียิ่ง

ในโอกาสนี้ ผมขออาราธนาคุณพระศรีรัตนตรัยและสิ่งศักดิ์สิทธิ์ทั้งหลาย โปรดดลบันดาล ให้ คณะกรรมการ มวลสมาชิก เจ้าหน้าที่ และผู้ที่มีส่วนเกี่ยวข้องกับชุมนุมสหกรณ์ออมทรัพย์แห่งประเทศไทย จำกัด ทุกท่าน ประสบแต่ความสำเร็จ ความเจริญ มีกำลังกายและกำลังใจที่เข้มแข็ง เป็นกำลังสำคัญในการพัฒนาประเทศสืบไป

(นายทองเปลว กองจันทร์)
ปลัดกระทรวงเกษตรและสหกรณ์



สาร

อภิตีกรรมส่งเสริมสหกรณ์

เนื่องในโอกาสประชุมใหญ่สามัญ ประจำปี ๒๕๖๔
 ชุมนุมสหกรณ์ออมทรัพย์แห่งประเทศไทย จำกัด



ชุมนุมสหกรณ์ออมทรัพย์แห่งประเทศไทย จำกัด มีภารกิจหลักในการเป็นศูนย์กลางและรักษาสีทธิประโยชน์ของสหกรณ์ออมทรัพย์ภายในประเทศในด้านต่าง ๆ ภายใต้การประสานการทำงานร่วมกันระหว่างสหกรณ์ออมทรัพย์ ทั้งในหน่วยงานราชการและเอกชนทั่วประเทศ โดยยึดตามหลักอุดมการณ์สหกรณ์ หลักการสหกรณ์ และวิธีการสหกรณ์ในการแนะนำ ส่งเสริม ให้เกิดผลประโยชน์ทางเศรษฐกิจและสังคมสูงสุดของมวลสมาชิก

จากสถานการณ์การแพร่ระบาดของโรคติดเชื้อไวรัสโคโรนา 2019 (COVID-19) ที่ส่งผลกระทบต่อสภาพเศรษฐกิจ สังคม นำมาซึ่งการเปลี่ยนแปลงไปสู่วิถีชีวิตปกติวิถีใหม่ (New Normal) ชุมนุมสหกรณ์ออมทรัพย์แห่งประเทศไทย จำกัด จึงต้องมีบทบาทส่งเสริมและสนับสนุนสหกรณ์ในการบรรเทาปัญหาความเดือดร้อนของสมาชิก โดยการขับเคลื่อนที่จะสามารถดำเนินการได้ ส่งเสริมหลักการบริหารที่มีความโปร่งใส และการพัฒนาการบริหารที่สอดคล้องกับความต้องการของสมาชิก รวมถึงการนำนวัตกรรมดิจิทัลเข้ามาพัฒนาการดำเนินงานของสหกรณ์ เพื่อให้เป็นองค์กรที่มีศักยภาพ สามารถช่วยแก้ไขปัญหามวลสมาชิกได้อย่างยั่งยืนตลอดไป

ในโอกาสที่ชุมนุมสหกรณ์ออมทรัพย์แห่งประเทศไทย จำกัด จัดการประชุมใหญ่สามัญ ประจำปี ๒๕๖๔ ผมขออวยพรให้การดำเนินงานประสบความสำเร็จ ตามเจตจำนงทุกประการ และขออาราธนาคุณพระศรีรัตนตรัยและสิ่งศักดิ์สิทธิ์ในสากลโลก โปรดดลบันดาลให้คณะกรรมการดำเนินงานผู้ตรวจสอบกิจการ เจ้าหน้าที่ชุมนุมสหกรณ์ออมทรัพย์แห่งประเทศไทย จำกัด ทุกท่าน ประสบแต่ความสุข ความเจริญ มีกำลังกาย กำลังใจที่เข้มแข็ง มีกำลังความคิดประกอบกิจการทั้งหลายให้บรรลุผลสำเร็จ อีกทั้งยังเป็นแรงผลักดันให้ขบวนการสหกรณ์ประสบความสำเร็จก้าวหน้า เป็นประโยชน์แก่มวลสมาชิก สังคม และประเทศชาติสืบไป

(นายวิศิษฐ์ ศรีสุวรรณ)

อภิตีกรรมส่งเสริมสหกรณ์



สาร
 อธิบดีกรมตรวจบัญชีสหกรณ์
 เนื่องในโอกาสประชุมใหญ่สามัญ ประจำปี ๒๕๖๔
 ชุมนุมสหกรณ์ออมทรัพย์แห่งประเทศไทย จำกัด

ชุมนุมสหกรณ์ออมทรัพย์แห่งประเทศไทย จำกัด เป็นชุมนุมสหกรณ์ระดับประเทศที่มีสมาชิกสหกรณ์เป็นสหกรณ์ออมทรัพย์ทั่วประเทศ จำนวน ๑,๐๙๙ สหกรณ์ จัดตั้งอยู่ในหน่วยงานราชการและเอกชนทั่วประเทศ มีสมาชิกสหกรณ์รวมกว่า ๓ ล้านคน และมีภารกิจในการเป็นศูนย์กลางประสานการทำงานร่วมกันระหว่างสหกรณ์ออมทรัพย์ด้านต่าง ๆ ทั้งด้านการเงิน การศึกษา การพัฒนาเทคโนโลยี และการรักษาสิทธิประโยชน์ของขบวนการสหกรณ์ อีกทั้งยังส่งเสริมการพัฒนาบุคลากรให้มีความรู้ความเชี่ยวชาญด้านวิชาชีพสหกรณ์ เพื่อพัฒนาคุณภาพและมาตรฐานของสหกรณ์ให้มีประสิทธิภาพ มีความโปร่งใส และตรวจสอบได้ โดยมีกรมตรวจบัญชีสหกรณ์ กระทรวงเกษตรและสหกรณ์ คอยให้คำแนะนำช่วยเหลือด้านการบัญชีและการสอบบัญชี ให้เป็นไปตามมาตรฐานการสอบบัญชีและระเบียบนายทะเบียนสหกรณ์

ในโอกาสที่ชุมนุมสหกรณ์ออมทรัพย์แห่งประเทศไทย จำกัด จัดให้มีการประชุมใหญ่สามัญ ประจำปี ๒๕๖๔ ในนามของกรมตรวจบัญชีสหกรณ์ ผมขออำนวยพรให้คณะกรรมการดำเนินการ ผู้ตรวจสอบกิจการ เจ้าหน้าที่ ตลอดจนสมาชิกสหกรณ์ทุกท่าน จงประสบแต่ความสุข ความเจริญมีพลาณามัยที่สมบูรณ์แข็งแรง อีกทั้งมีกำลังใจที่เข้มแข็งเพื่อร่วมกันพัฒนาขบวนการสหกรณ์ออมทรัพย์ให้เจริญก้าวหน้ามั่นคงสืบไป

(นายโอภาส ทองยงค์)
 อธิบดีกรมตรวจบัญชีสหกรณ์



สาร

ประธานกรรมการดำเนินการ สันนิบาตสหกรณ์แห่งประเทศไทย
เนื่องในโอกาสประชุมใหญ่สามัญ ประจำปี 2564
ชุมนุมสหกรณ์ออมทรัพย์แห่งประเทศไทย จำกัด



นับแต่มีการก่อตั้งชุมนุมสหกรณ์ออมทรัพย์แห่งประเทศไทย จำกัด เป็นต้นมา จนถึงปัจจุบัน ชุมนุมสหกรณ์ออมทรัพย์แห่งประเทศไทย จำกัด มีการพัฒนาอย่างต่อเนื่องจนเป็นชุมนุมสหกรณ์ระดับประเทศ ที่มีความสำคัญยิ่ง มีสมาชิกที่เป็นสหกรณ์ออมทรัพย์ที่ตั้งอยู่ในหน่วยงานราชการและเอกชน ทั่วประเทศ 1,099 สหกรณ์ มีสมาชิกรวมกว่า 3 ล้านคน เป็นศูนย์กลางที่สำคัญของสหกรณ์ออมทรัพย์ ด้านต่างๆ ทั้งในด้านการเงิน การศึกษา การพัฒนาเทคโนโลยี และการรักษาสิทธิประโยชน์ของขบวนการสหกรณ์ ตลอดระยะเวลาที่ผ่านมาได้ร่วมมือกับสันนิบาตสหกรณ์แห่งประเทศไทยและขบวนการสหกรณ์ ทั่วประเทศ ในการสร้างความเข้มแข็ง พัฒนาคุณภาพ และมาตรฐานของสหกรณ์ ปฏิรูปกฎหมายสหกรณ์ ให้เกิดความเป็นธรรมและเอื้อประโยชน์ต่อขบวนการสหกรณ์ การดำเนินงานเป็นที่ประจักษ์ต่อสังคมว่า มีการบริหารจัดการที่มีประสิทธิภาพ มีมาตรฐาน มีความโปร่งใส และสามารถตรวจสอบได้

ในโอกาสที่ชุมนุมสหกรณ์ออมทรัพย์แห่งประเทศไทย จำกัด จัดการประชุมใหญ่สามัญ ประจำปี 2564 ในวันเสาร์ ที่ 12 มิถุนายน 2564 นี้ ผมขอส่งความปรารถนาดีมายังคณะกรรมการดำเนินการ คณะผู้ตรวจสอบกิจการ ที่ปรึกษา สหกรณ์สมาชิก ตลอดจนเจ้าหน้าที่ของชุมนุมสหกรณ์ออมทรัพย์ แห่งประเทศไทย จำกัด ทุกท่านด้วยความจริงใจ ขอให้ทุกท่านและครอบครัวประสบแต่ความสุข ความ เจริญ ปลอดภัยจากโรคร้ายและอันตรายทั้งปวง ขอให้บรรลุความสำเร็จ เป็นกำลังสำคัญในการเสริมสร้าง สังคมที่ดีตลอดไป

(นายปรเมศวร์ อินทรชุมนุม)
ประธานกรรมการดำเนินการ
สันนิบาตสหกรณ์แห่งประเทศไทย

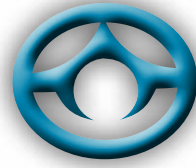

สาร

ประธานกรรมการ

ชุมนุมสหกรณ์ออมทรัพย์แห่งประเทศไทย จำกัด
เนื่องในโอกาสประชุมใหญ่สามัญ ประจำปี 2564

ชุมนุมสหกรณ์ออมทรัพย์แห่งประเทศไทย จำกัด (ชสอ.) โดยการบริหารงานของคณะกรรมการดำเนินการ ชุดที่ 48 ได้ดำเนินการมาครบรอบปีบัญชี 2563 นับเป็นปีที่มีผลการดำเนินงานที่ดีมาก ทั้งในด้านการบริหารจัดการ และความมั่นคงทางการเงิน ณ วันสิ้นปีบัญชี ชสอ. 31 มีนาคม 2564 มีสหกรณ์สมาชิกจำนวน 1,099 สหกรณ์ สินทรัพย์รวม 141,218 ล้านบาท สามารถบริหารสินทรัพย์ให้เกิดกำไรสุทธิ 2,029 ล้านบาท จ่ายเงินปันผลได้ในอัตรา 5.45% และเงินเฉลี่ยคืนในอัตรา 4.00% โดย บริษัททริสเรตติ้ง จำกัด ประกาศอันดับเครดิตองค์กรของ ชสอ. คงเดิมที่ระดับ “A-” แนวโน้มอันดับเครดิต “คงที่” แสดงให้เห็นถึงความมั่นคงปลอดภัยทางการเงิน

ชสอ. ได้ร่วมกับขบวนการสหกรณ์ไทย ผลักดันแก้ไข (ร่าง) กฎกระทรวงตามมาตรา 89/2 แห่งพระราชบัญญัติสหกรณ์ (ฉบับที่ 3) พ.ศ. 2562 เพื่อร่วมกันแก้ไขปัญหาให้กับสหกรณ์ที่ได้รับผลกระทบ แต่งตั้งและจัดประชุมคณะกรรมการติดตามการแก้ไขปัญหาสหกรณ์ผู้ถือหุ้นกู้บริษัทการบินไทย จำกัด (มหาชน) ในคดีฟื้นฟูกิจการการบินไทย เพื่อรักษาผลประโยชน์ของสหกรณ์สมาชิก รมรณรงค์กิจกรรมส่งเสริมการออมของสหกรณ์ทั่วประเทศ โดยร่วมกับขบวนการสหกรณ์จัดกิจกรรมวันออมแห่งชาติ ในวันที่ 31 ตุลาคม 2563 ซึ่งในปีนี้ได้มีการจัดกิจกรรมเดิน - วิ่งการกุศล FSCT Savings Run ครั้งที่ 1 โดยมีรายได้หลังหักค่าใช้จ่ายมอบให้มูลนิธิรามธิบดีฯ เพื่อซื้อเครื่องมือแพทย์สถาบันการแพทย์จักรีนฤพดินทร์จังหวัดสมุทรปราการ เป็นจำนวนเงิน 500,000 บาท และดำเนินโครงการสหกรณ์ออมทรัพย์คุณภาพมาตรฐานของ ชสอ. คัดเลือกสหกรณ์สมาชิกที่มีการบริหารจัดการอยู่ในเกณฑ์คุณภาพมาตรฐาน เพื่อเป็นการเชิดชูเกียรติสหกรณ์ในด้านการบริหารจัดการ สนับสนุนการดำเนินงานของเขตพื้นที่สหกรณ์สมาชิก ชสอ. ชมรมต่าง ๆ ของสหกรณ์ออมทรัพย์ สมาคมฉกสจสคระหัสสมาชิก สหกรณ์ออมทรัพย์ กองทุนสำรองเลี้ยงชีพเจ้าหน้าที่ของสหกรณ์ ร่วมกับหน่วยงานภาครัฐจัดทำหลักสูตรการเงิน การบัญชี และการบริหารสำหรับกรรมการสหกรณ์รองรับกฎกระทรวงที่กำหนด โดยได้รับความเห็นชอบจากคณะกรรมการพัฒนาสหกรณ์แห่งชาติ ให้ขึ้นทะเบียนรายชื่อกับกรมส่งเสริมสหกรณ์ว่าเป็นบุคคลที่มีคุณสมบัติเป็นคณะกรรมการดำเนินงานสหกรณ์ ร่วมกับเขตพื้นที่สหกรณ์สมาชิก ชสอ. จัดโครงการอบรมสัมมนา ตลอดจนการเผยแพร่องค์ความรู้ผ่านศูนย์การเรียนรู้สหกรณ์ออมทรัพย์

ศูนย์ช่วยเหลือสหกรณ์สมาชิกด้านกฎหมาย ศูนย์มาตรฐานการบริหารจัดการสหกรณ์ ศูนย์นวัตกรรมสหกรณ์ออมทรัพย์ และพิพิธภัณฑสถานสหกรณ์

นอกจากนี้ ชสอ.ได้รับพระมหากรุณาธิคุณจาก พระบาทสมเด็จพระวชิรเกล้าเจ้าอยู่หัว ทรงพระกรุณาโปรดเกล้าฯ พระราชทานผ้าพระกฐิน ให้ ชสอ. ตามที่ขอพระราชทานเพื่อน้อมนำไปถวาย พระสงฆ์จำพรรษากาลถ้วนไตรมาส ณ วัดเขมาภิรตารามราชวรวิหาร ตำบลสวนใหญ่ อำเภอเมือง จังหวัดนนทบุรี เมื่อวันที่ 17 ตุลาคม 2563

และตามที่มีการระบาดของโรคติดเชื้อไวรัสโคโรนา 2019 หรือโรคโควิด-19 ชสอ.ได้จัด “โครงการ ชสอ. รวมใจ สหกรณ์ไทยสู้ภัยโควิด-19” เพื่อร่วมเป็นส่วนหนึ่งในการช่วยเหลือและสนับสนุนกระบวนการรักษาและการควบคุมการแพร่ระบาดของโรค โดยร่วมบริจาคเงินสมทบทุน ชุด PPE และอุปกรณ์ป้องกันทางการแพทย์ให้กับโรงพยาบาลในกรุงเทพมหานครและจังหวัดนนทบุรี มอบเสื้อตำรวจจราจรสะท้อนแสง เครื่องสแกนอุณหภูมิ และอุปกรณ์ป้องกันให้กับสถานีตำรวจในจังหวัดนนทบุรี มอบถุงยังชีพให้กับประชาชน สนับสนุนงบประมาณเขตพื้นที่สหกรณ์สมาชิก ชสอ. ในการช่วยเหลือหน่วยงานทางการแพทย์ในพื้นที่ โดยได้ดำเนินการมาตั้งแต่ปี 2563-2564 รวมเป็นจำนวนเงินทั้งสิ้น 5,625,000 บาท

ในโอกาสนี้ กระผมขอขอบคุณคณะที่ปรึกษา กรรมการดำเนินการ ผู้ตรวจสอบกิจการ เขตพื้นที่สหกรณ์สมาชิก ชสอ. สหกรณ์สมาชิก กรมส่งเสริมสหกรณ์ กรมตรวจบัญชีสหกรณ์ ผู้สอบบัญชี สำนักงานสหกรณ์จังหวัดนนทบุรี สำนักงานตรวจบัญชีสหกรณ์จังหวัดนนทบุรี และเจ้าหน้าที่ ชสอ. ทุกท่านที่มีส่วนสำคัญยิ่งในการสร้างความสำเร็จก้าวหน้า มั่นคงให้แก่ ชสอ. และสหกรณ์สมาชิก ขอให้คุณพระศรีรัตนตรัย และสิ่งศักดิ์สิทธิ์ทั้งหลาย โปรดอำนวยการพรให้ทุกท่านประสบแต่ความสุข ความสำเร็จ เพื่อร่วมกันพัฒนาขบวนการสหกรณ์ออมทรัพย์ให้เจริญก้าวหน้ามั่นคงตลอดไป

พลตำรวจโท

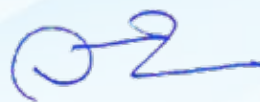

(วิโรจน์ สัตยสันต์สกุล)

ประธานกรรมการ

ชุมนุมสหกรณ์ออมทรัพย์แห่งประเทศไทย จำกัด

สารบัญ

17 รายงานประจำปี 2563 แสดงผลงานของชุมนุมสหกรณ์

93 งบแสดงฐานะการเงิน สำหรับปีสิ้นสุด
วันที่ 31 มีนาคม 2564 และรายงานของผู้สอบบัญชี

150 TRIS RATING CreditNews

155 สารสนเทศสหกรณ์สมาชิก ประจำปี 2563

164 คณะกรรมการดำเนินการ ชุดที่ 48

167 ผู้ตรวจสอบกิจการ / ผู้สอบบัญชี

168 ที่ปรึกษา

170 สภาที่ปรึกษา

173 รายชื่อที่ปรึกษากิตติมศักดิ์

178 ฝ่ายจัดการ

รายงานประจำปี 2563

ของชุมนุมสหกรณ์ออมทรัพย์แห่งประเทศไทย จำกัด



รายงานประจำปี 2563 แสดงผลงานของชุมนุมสหกรณ์ออมทรัพย์แห่งประเทศไทย จำกัด

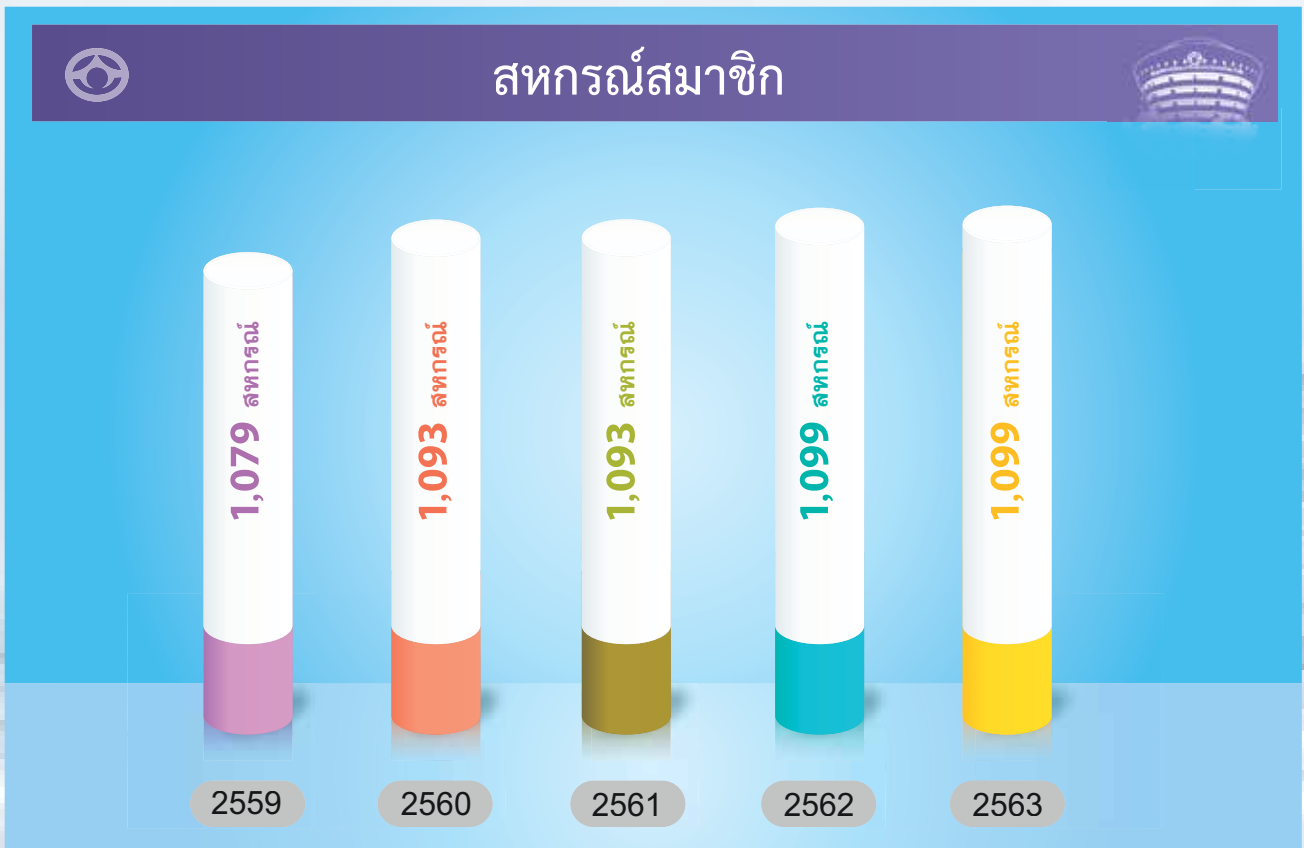
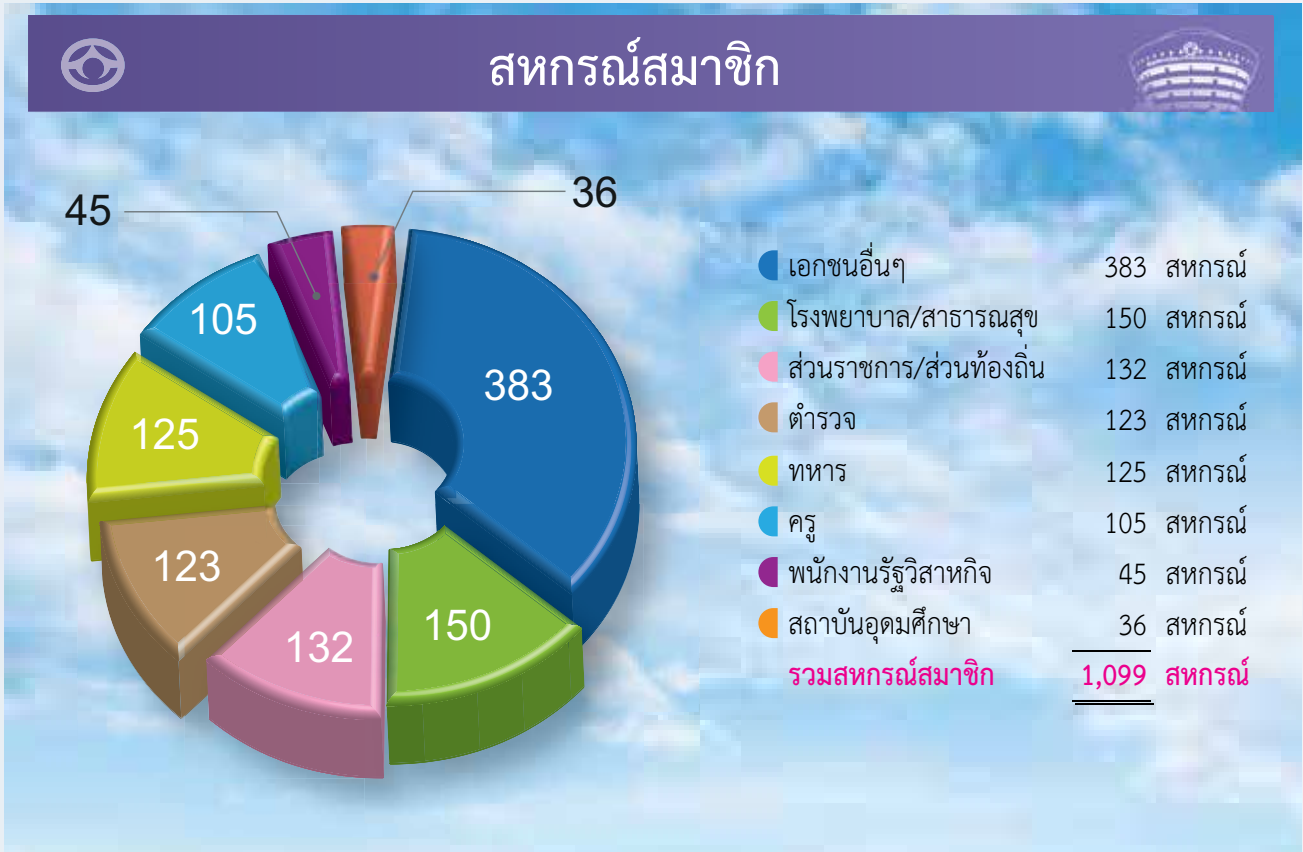



แหล่งที่มาของเงินทุน

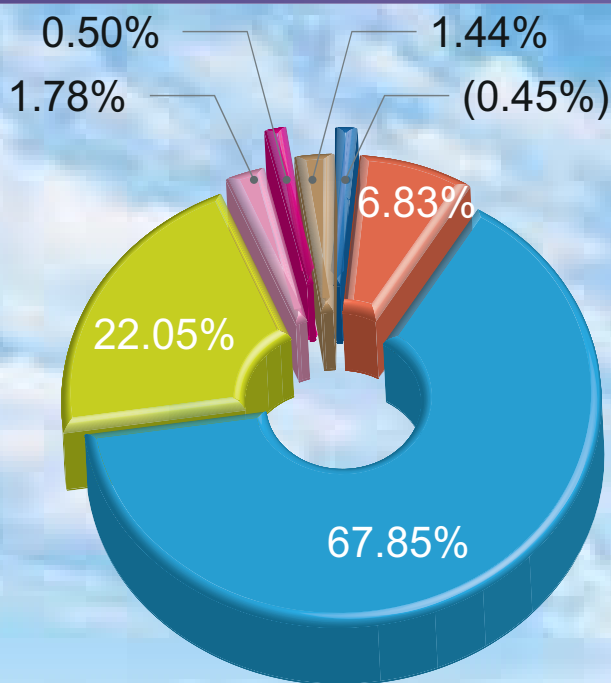

	ล้านบาท	ร้อยละ
ตัวสัญญาใช้เงิน	9,638.65	6.83
เงินรับฝาก	95,821.56	67.85
หุ้นเรือนหุ้น	31,136.31	22.05
ทุนสำรอง	2,513.21	1.78
ทุนสะสม	701.40	0.50
กำไรสุทธิ	2,028.73	1.44
อื่นๆ	(621.85)	(0.45)
รวม	141,218.01	100



แหล่งใช้ไปของเงินทุน

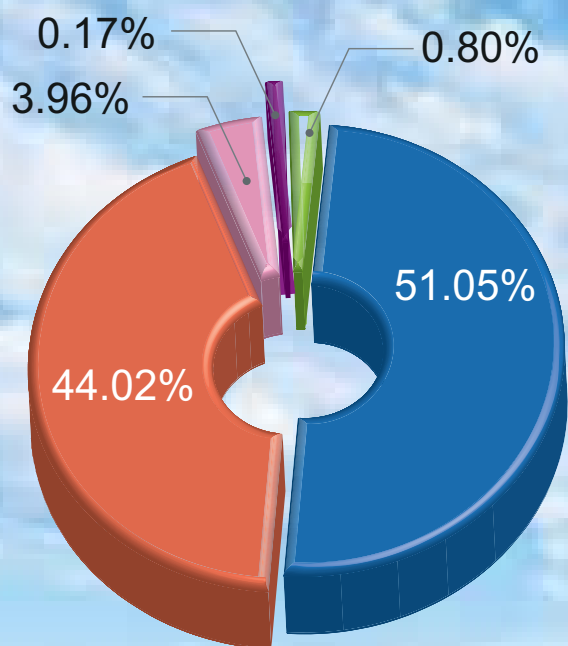

	ล้านบาท	ร้อยละ
เงินให้สหกรณ์สมาชิก	72,085.28	51.05
เงินลงทุน	62,163.51	44.02
เงินฝากธนาคาร	5,587.86	3.96
ที่ดิน อาคาร และอุปกรณ์	246.32	0.17
อื่นๆ	1,135.04	0.80
รวม	141,218.01	100

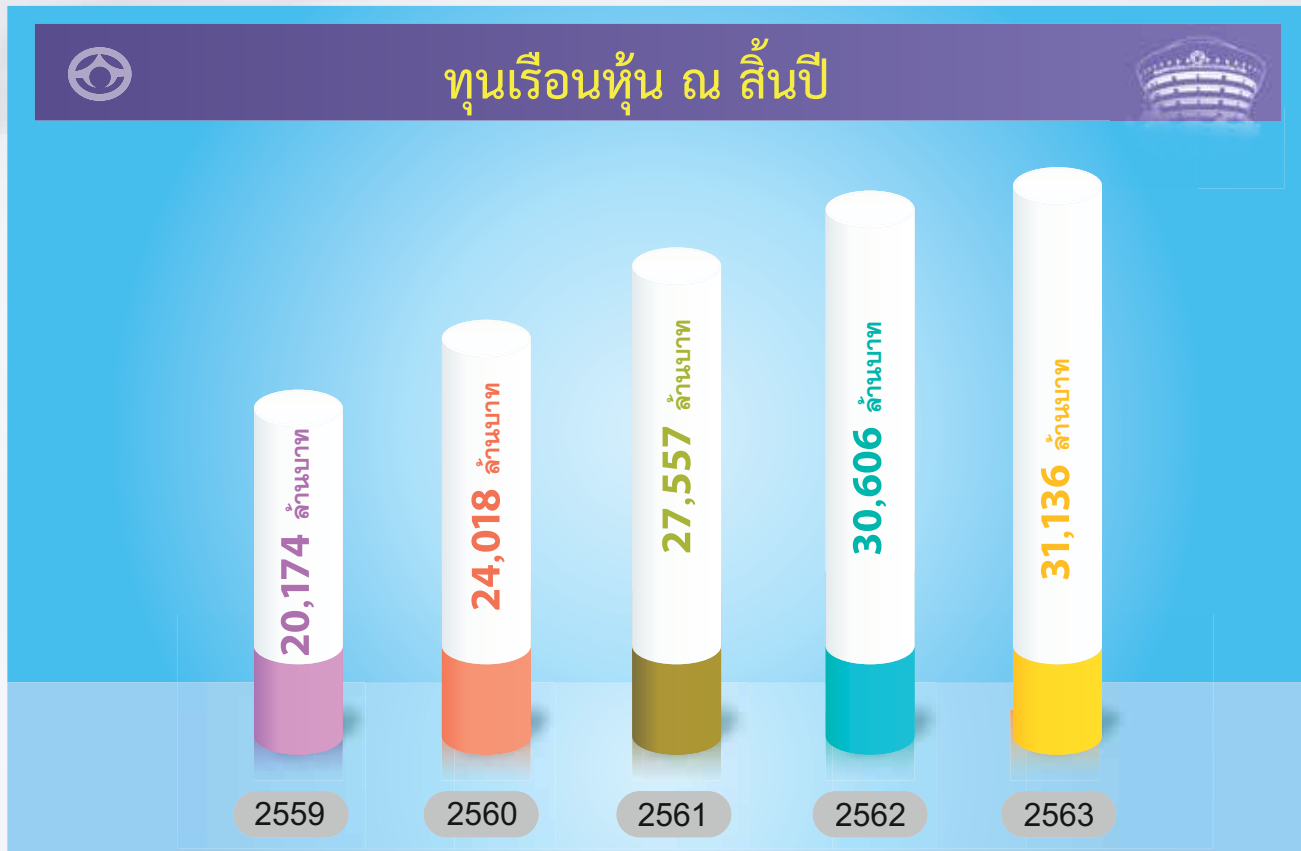
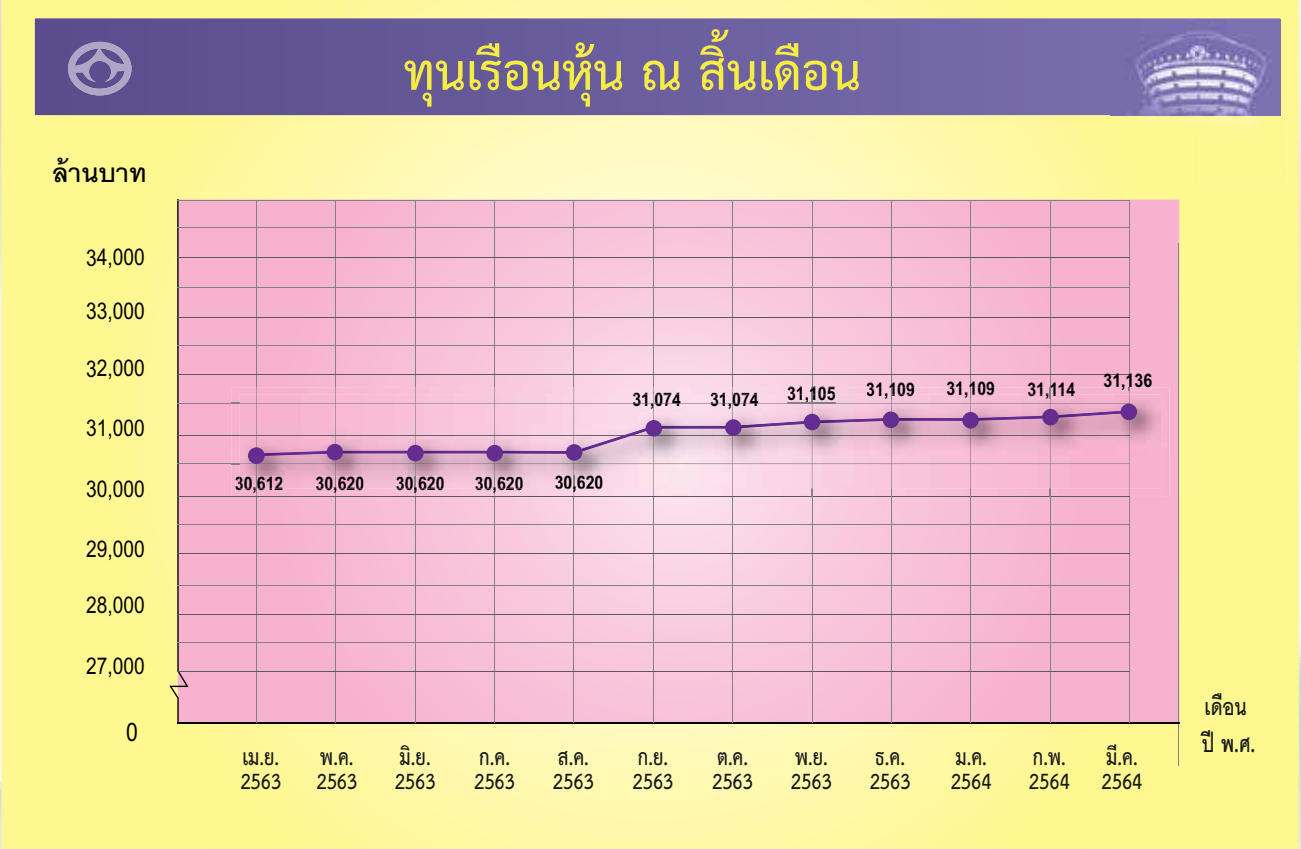



ยอดเงินรับฝาก และตัวสัญญาใช้เงิน ณ สิ้นเดือน

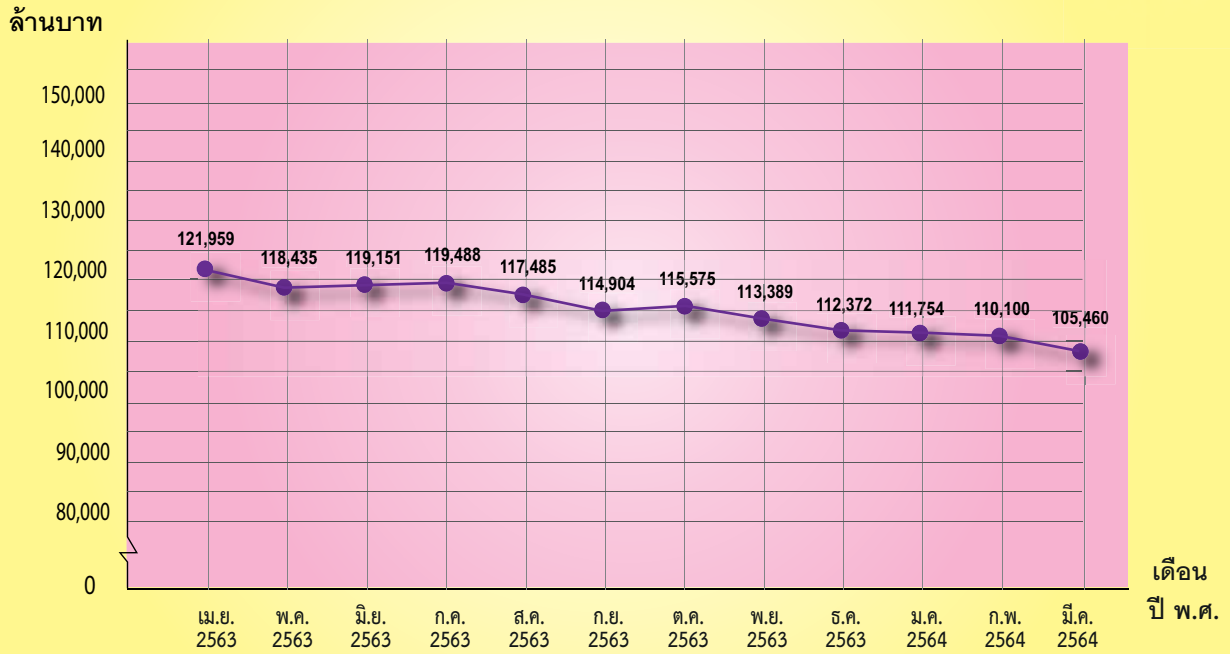

เงินรับฝาก และตัวสัญญาใช้เงิน ณ สิ้นปี



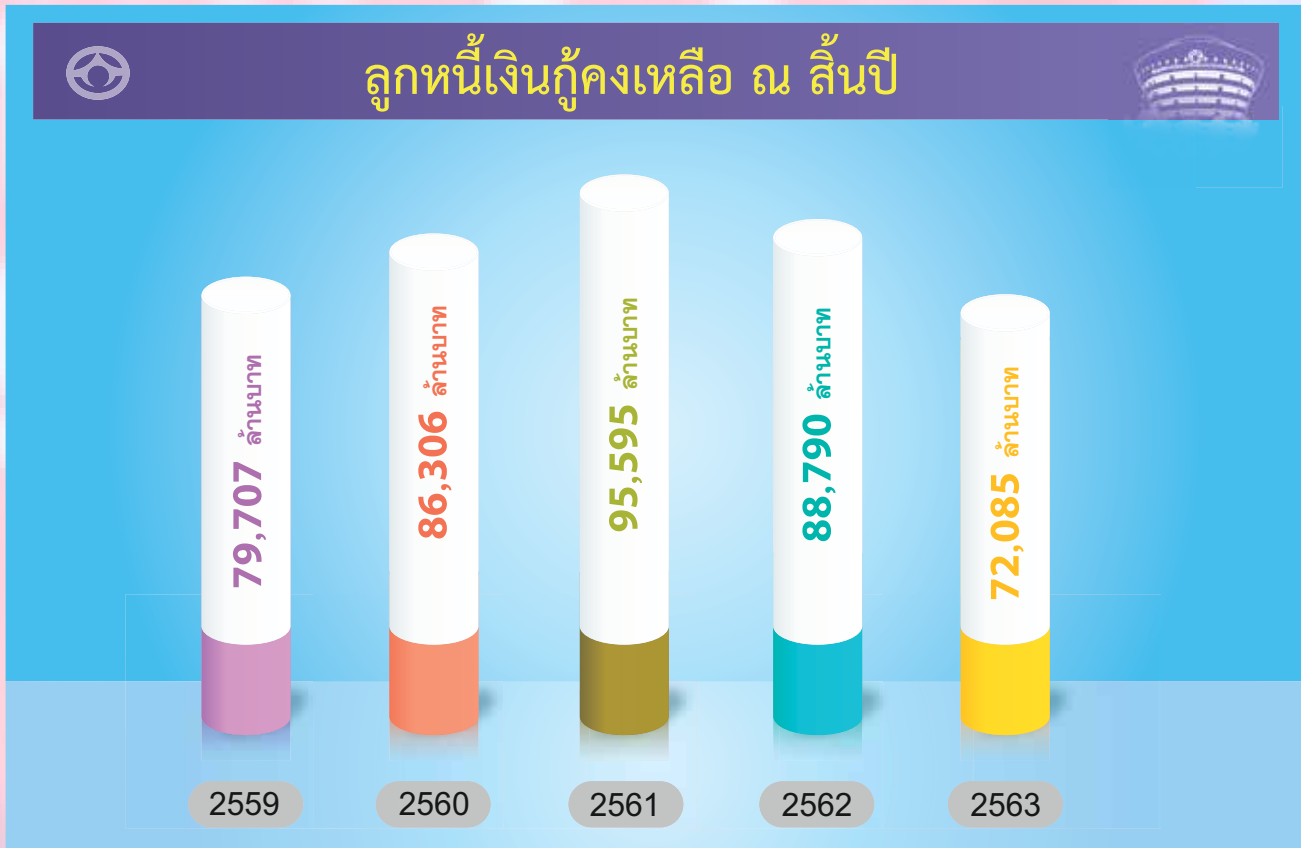



สหกรณ์สมาชิกที่ใช้บริการเงินกู้ ณ สิ้นปี

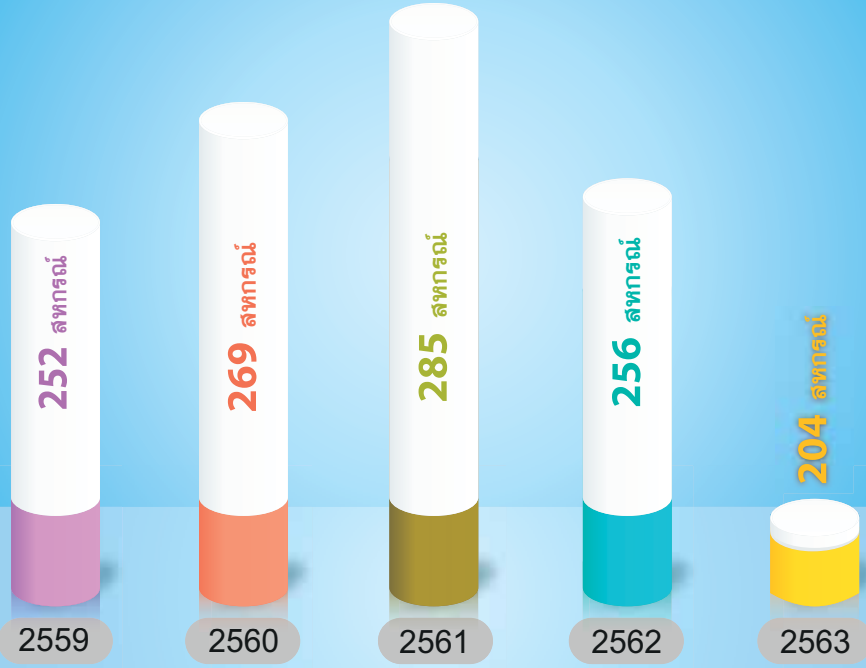

สหกรณ์ที่ลงทุนในตัวสัญญาใช้เงิน และเงินรับฝาก ณ สิ้นปี





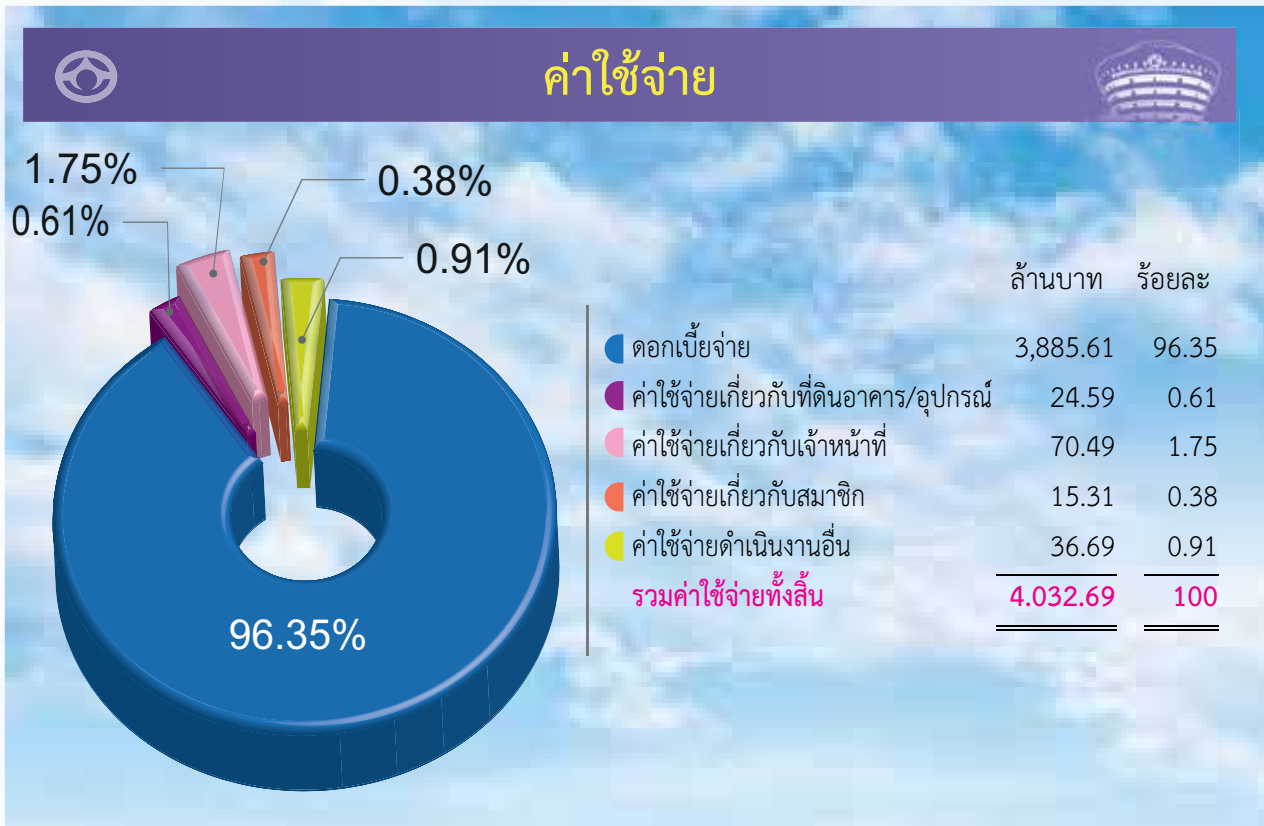
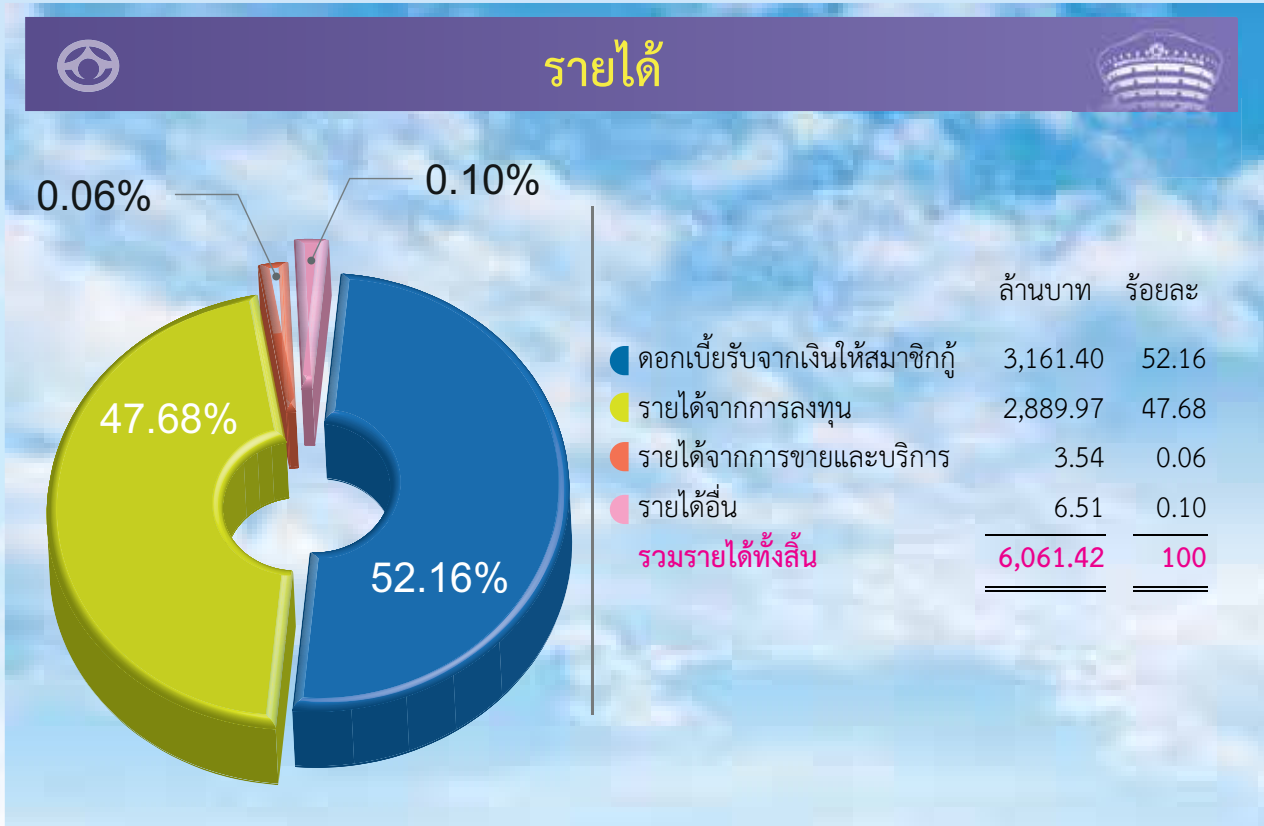



รายได้และค่าใช้จ่าย ปี พ.ศ. 2559-2563



รายการ	2563		2562		2561		2560		2559	
	จำนวนเงิน ล้านบาท	สัดส่วน %	จำนวนเงิน ล้านบาท	สัดส่วน %	จำนวนเงิน ล้านบาท	สัดส่วน %	จำนวนเงิน ล้านบาท	สัดส่วน %	จำนวนเงิน ล้านบาท	สัดส่วน %
รายได้										
1 ดอกเบี้ยรับจากเงินให้กู้	3,161	52.15	3,783	61.38	3,671	72.59	3,018	64.94	3,333	71.19
2 รายได้จากการลงทุน	2,890	47.68	2,374	38.52	1,381	27.30	1,624	34.95	1,341	28.64
3 รายได้อื่น ๆ	10	0.17	6	0.10	5	0.11	5	0.11	8	0.17
รวมรายได้ทั้งสิ้น	6,061	100.00	6,163	100.00	5,057	100.00	4,647	100.00	4,682	100.00
ค่าใช้จ่าย										
1 ดอกเบี้ยจ่าย	3,885	96.35	4,022	95.81	3,182	95.16	2,871	94.60	3,161	95.04
2 ค่าใช้จ่ายบริหาร	147	3.65	176	4.19	162	4.84	164	5.40	165	4.96
2.1 บริหารสำนักงาน	120	2.98	134	3.19	121	3.64	115	3.79	109	3.27
2.2 บริหารธุรกิจ	12	0.30	20	0.47	13	0.37	23	0.76	31	0.93
2.3 พัฒนาทรัพยากรมนุษย์	1	0.02	2	0.05	4	0.11	4	0.13	4	0.12
2.4 สื่อสารองค์การ	4	0.10	7	0.17	9	0.27	8	0.26	8	0.24
2.5 พัฒนา	10	0.25	13	0.31	15	0.45	14	0.46	13	0.40
รวมค่าใช้จ่ายทั้งสิ้น	4,032	100.00	4,198	100.00	3,344	100.00	3,035	100.00	3,326	100.00



การจัดสัมมนาและฝึกอบรม



ปี พ.ศ.	สัมมนา			ฝึกอบรม		
	หลักสูตร	คน	สหกรณ์	หลักสูตร	คน	สหกรณ์
2559	4	301	148	12	1,081	565
2560	4	218	112	12	905	256
2561	1	35	18	14	1,016	548
2562	1	222	64	13	1,308	487
2563	1	100	100	9	831	378



อัตราดอกเบี้ยสัญญาใช้เงินระหว่างปีบัญชี



ประเภทกำหนดวงเงิน 10,000 บาทขึ้นไป

วัน เดือน ปี	เมื่อเรียก	1 เดือน	3 เดือน	6 เดือน	12 เดือน	15 เดือน	24 เดือน	36 เดือน	48 เดือน	60 เดือน
16 มี.ค. 63	0.05	0.25	0.35	0.55	0.95	-	-	-	-	-
15 ก.ย. 63	0.05	0.25	0.35	0.55	0.70	-	-	-	-	-

ประเภทกำหนดวงเงิน 100,000 บาทขึ้นไป

วัน เดือน ปี	เมื่อเรียก	1 เดือน	3 เดือน	6 เดือน	12 เดือน	15 เดือน	24 เดือน	36 เดือน	48 เดือน	60 เดือน
16 มี.ค. 63	0.15	0.35	0.70	0.85	1.05	1.15	1.20	1.45	1.70	1.95
15 ก.ย. 63	0.10	0.35	0.45	0.60	0.80	0.90	0.95	1.20	1.45	1.70

ประเภทกำหนดวงเงิน 1 ล้านบาทขึ้นไป

วัน เดือน ปี	เมื่อเรียก	1 เดือน	3 เดือน	6 เดือน	12 เดือน	15 เดือน	24 เดือน	36 เดือน	48 เดือน	60 เดือน
16 มี.ค. 63	0.25	0.60	0.75	0.90	1.10	1.20	1.40	1.65	1.90	2.15
15 ก.ย. 63	0.15	0.40	0.50	0.65	0.85	0.95	1.15	1.40	1.65	1.90

ประเภทกำหนดวงเงิน 5 ล้านบาทขึ้นไป

วัน เดือน ปี	เมื่อเรียก	1 เดือน	3 เดือน	6 เดือน	12 เดือน	15 เดือน	24 เดือน	36 เดือน	48 เดือน	60 เดือน
16 มี.ค. 63	0.30	0.65	0.80	0.95	1.15	1.25	1.50	1.75	2.00	2.25
15 ก.ย. 63	0.20	0.45	0.55	0.70	0.90	1.00	1.25	1.50	1.75	2.00

ประเภทกำหนดวงเงิน 10 ล้านบาทขึ้นไป

วัน เดือน ปี	เมื่อเรียก	1 เดือน	3 เดือน	6 เดือน	12 เดือน	15 เดือน	24 เดือน	36 เดือน	48 เดือน	60 เดือน
16 มี.ค. 63	0.35	0.70	0.85	1.00	1.20	1.30	1.60	1.85	2.10	2.35
15 ก.ย. 63	0.25	0.50	0.60	0.75	0.95	1.05	1.35	1.60	1.85	2.10

ประเภทกำหนดวงเงิน 20 ล้านบาทขึ้นไป

วัน เดือน ปี	เมื่อเรียก	1 เดือน	3 เดือน	6 เดือน	12 เดือน	15 เดือน	24 เดือน	36 เดือน	48 เดือน	60 เดือน
16 มี.ค. 63	0.40	0.80	0.95	1.10	1.30	1.40	1.70	1.95	2.20	2.55
15 ก.ย. 63	0.30	0.60	0.75	0.85	1.05	1.15	1.45	1.70	1.95	2.30



อัตราดอกเบี้ยเงินฝากประจำระหว่างปีบัญชี



ประเภทกำหนดวงเงิน 10,000 บาทขึ้นไป

วัน เดือน ปี	เมื่อเรียก	1 เดือน	3 เดือน	6 เดือน	12 เดือน	15 เดือน	24 เดือน	36 เดือน	48 เดือน	60 เดือน
16 มี.ค. 63	0.15	0.25	0.45	0.70	1.10					
15 ก.ย. 63	0.10	0.25	0.45	0.65	0.85					

ประเภทกำหนดวงเงิน 100,000 บาทขึ้นไป

วัน เดือน ปี	เมื่อเรียก	1 เดือน	3 เดือน	6 เดือน	12 เดือน	15 เดือน	24 เดือน	36 เดือน	48 เดือน	60 เดือน
16 มี.ค. 63	0.25	0.35	0.80	0.95	1.15	1.25	1.30	1.55	1.80	2.05
15 ก.ย. 63	0.15	0.35	0.55	0.70	0.90	1.00	1.05	1.30	1.55	1.80

ประเภทกำหนดวงเงิน 1 ล้านบาทขึ้นไป

วัน เดือน ปี	เมื่อเรียก	1 เดือน	3 เดือน	6 เดือน	12 เดือน	15 เดือน	24 เดือน	36 เดือน	48 เดือน	60 เดือน
16 มี.ค. 63	0.35	0.60	0.85	1.00	1.20	1.30	1.50	1.75	2.00	2.25
15 ก.ย. 63	0.20	0.40	0.60	0.75	0.95	1.05	1.25	1.50	1.75	2.00

ประเภทกำหนดวงเงิน 5 ล้านบาทขึ้นไป

วัน เดือน ปี	เมื่อเรียก	1 เดือน	3 เดือน	6 เดือน	12 เดือน	15 เดือน	24 เดือน	36 เดือน	48 เดือน	60 เดือน
16 มี.ค. 63	0.40	0.65	0.90	1.05	1.25	1.35	1.60	1.85	2.10	2.35
15 ก.ย. 63	0.25	0.45	0.65	0.80	1.00	1.10	1.35	1.60	1.85	2.10



ประเภทกำหนดวงเงิน 10 ล้านบาทขึ้นไป

วัน เดือน ปี	เมื่อเรียก	1 เดือน	3 เดือน	6 เดือน	12 เดือน	15 เดือน	24 เดือน	36 เดือน	48 เดือน	60 เดือน
16 มี.ค. 63	0.45	0.70	0.95	1.10	1.30	1.40	1.70	1.95	2.20	2.45
15 ก.ย. 63	0.30	0.50	0.70	0.85	1.05	1.15	1.45	1.70	1.95	2.20

ประเภทกำหนดวงเงิน 20 ล้านบาทขึ้นไป

วัน เดือน ปี	เมื่อเรียก	1 เดือน	3 เดือน	6 เดือน	12 เดือน	15 เดือน	24 เดือน	36 เดือน	48 เดือน	60 เดือน
16 มี.ค. 63	0.50	0.80	1.05	1.20	1.40	1.50	1.80	2.05	2.30	2.65
15 ก.ย. 63	0.35	0.60	0.80	0.95	1.15	1.25	1.55	1.80	2.05	2.40

 อัตราดอกเบี้ยวงเงินพิเศษเงินฝากประจำ 						
ชื่อรุ่น	ระยะเวลา	12 เดือน	24 เดือน	36 เดือน	60 เดือน	หมายเหตุ
รุ่นรวมใจออม						
	1 ล้านบาท ขึ้นไป	2.70				เปิดจำหน่าย 15 มิ.ย. – 31 ส.ค. 63
	10 ล้านบาท ขึ้นไป	2.80				
	50 ล้านบาท ขึ้นไป	2.90				
รุ่นวันออมแห่งชาติ 2563						
	1 ล้านบาท ขึ้นไป	2.20				เปิดจำหน่าย 21 ก.ย. – 13 พ.ย. 63
	10 ล้านบาท ขึ้นไป	2.30				
	50 ล้านบาท ขึ้นไป	2.40				

 อัตราดอกเบี้ยวงเงินพิเศษตัวสัญญาใช้เงิน 						
ชื่อรุ่น	ระยะเวลา	12 เดือน	24 เดือน	36 เดือน	60 เดือน	หมายเหตุ
รุ่นรวมใจออม						
	1 ล้านบาท ขึ้นไป	2.70				เปิดจำหน่ายสหกรณ์สมาชิก 15 มิ.ย. – 31 ส.ค. 63
	10 ล้านบาท ขึ้นไป	2.80				
	50 ล้านบาท ขึ้นไป	2.90				
รุ่นรวมใจออม						
	1 แสนบาท ขึ้นไป	2.15				เปิดจำหน่ายสหกรณ์ประเภทอื่น 15 มิ.ย. – 31 ส.ค. 63
	1 ล้านบาท ขึ้นไป	2.25				
	10 ล้านบาท ขึ้นไป	2.35				
	50 ล้านบาท ขึ้นไป	2.45				

อัตราดอกเบี้ยเงินกู้ของ ชสอ. ปีบัญชี 2563

ที่	ประเภทเงินกู้	วันเดือนปี											
		1 เม.ย. 63 - 15 เม.ย. 63	16 เม.ย. 63 - 14 ก.ย. 63	15 ก.ย. 63 - 29 ก.ย. 63	30 ก.ย. 63 - 24 ต.ค. 63	25 ต.ค. 63 - 30 ต.ค. 63	31 ต.ค. 63 - 31 ต.ค. 64						
1	เงินกู้ระยะสั้น	ไม่มีดอกเบี้ย	ไม่มีดอกเบี้ย	ไม่มีดอกเบี้ย	ไม่มีดอกเบี้ย	ไม่มีดอกเบี้ย	ไม่มีดอกเบี้ย	ไม่มีดอกเบี้ย	ไม่มีดอกเบี้ย	ไม่มีดอกเบี้ย	ไม่มีดอกเบี้ย	ไม่มีดอกเบี้ย	ไม่มีดอกเบี้ย
2	เงินกู้โครงการเงินกู้พิเศษเพื่อเป็นทุนหมุนเวียนระยะสั้น (ปิดบริการ)	3.40	3.40	3.30	3.40	3.30	3.30	3.20	3.10	3.20	3.10	3.20	3.10
3	เงินกู้ระยะปานกลาง	3.87	3.87	3.80	3.87	3.80	3.87	3.87	3.87	3.87	3.87	3.87	3.87
4	เงินกู้โครงการเงินกู้พิเศษ 2 เพื่อการบริหารสหกรณ์ (ปิดบริการ)	3.92	3.92	3.80	3.92	3.80	3.80	3.72	3.60	3.72	3.60	3.72	3.60
5	เงินกู้ระยะยาว	4.12	4.12	3.90	4.12	3.90	4.12	4.12	4.12	4.12	4.12	4.12	4.12
6	เงินกู้โครงการเงินกู้พิเศษเพื่อชำระหนี้สถาบันการเงินอื่น (ปิดบริการ)	4.02	4.02	3.90	4.02	3.90	3.82	3.70	3.82	3.70	3.82	3.70	3.82
7	เงินกู้โครงการเงินกู้พิเศษเพื่อพัฒนาและส่งเสริมสหกรณ์ขนาดเล็ก (ปิดบริการ)	4.38	4.38	4.00	4.38	4.00	4.00	4.00	4.00	4.00	4.00	4.00	4.00
8	เงินกู้โครงการเงินกู้พิเศษเพื่อการรวมหนี้ ชสอ.	4.07	4.07	3.95	4.07	3.95	4.07	4.07	3.95	4.07	3.95	4.07	3.95
9	เงินกู้โครงการเงินกู้พิเศษเพื่อใช้บริการรายใหม่ (ปิดบริการ)	4.12	4.12	4.00	4.12	4.00	4.12	4.12	4.00	4.12	4.00	4.12	4.00
10	เงินกู้โครงการเงินกู้พิเศษเพื่อช่วยเหลือสมาชิกสหกรณ์ออมทรัพย์	4.12	4.12	4.00	4.12	4.00	4.12	4.12	4.00	4.12	4.00	4.12	4.00
11	ผู้ประกอบกัญชาห้าม (ปิดบริการ)	ไม่มี	ไม่มี	ไม่มี	ไม่มี	ไม่มี	ไม่มี	ไม่มี	ไม่มี	ไม่มี	ไม่มี	ไม่มี	ไม่มี
12	เงินกู้โครงการเงินกู้พิเศษเพื่อเป็นทุนหมุนเวียนในสหกรณ์ที่มีทุนดำเนินงานไม่เกิน 100 ล้านบาท (ปิดบริการ)	ไม่มี	ไม่มี	3.75	ไม่มี	3.75	ไม่มี	ไม่มี	ไม่มี	ไม่มี	ไม่มี	ไม่มี	ไม่มี
13	เงินกู้โครงการเงินกู้พิเศษเพื่อพัฒนาคุณภาพชีวิตสมาชิกสหกรณ์ออมทรัพย์ (ปิดบริการ)	ไม่มี	ไม่มี	3.59	ไม่มี	3.59	ไม่มี	ไม่มี	3.59	ไม่มี	ไม่มี	ไม่มี	3.59
14	เงินกู้โครงการเงินกู้พิเศษเพื่อชำระหนี้สถาบันการเงินอื่น (ปิดบริการ)	ไม่มี	ไม่มี	4.20, 4.35 และ 4.50	ไม่มี	4.20, 4.35 และ 4.50	ไม่มี	4.20, 4.35 และ 4.50	ไม่มี	4.20, 4.35 และ 4.50	ไม่มี	4.20, 4.35 และ 4.50	ไม่มี
15	เงินกู้โครงการเงินกู้พิเศษเพื่อพัฒนาบุคลากรสหกรณ์ออมทรัพย์สมาชิกของ ชสอ. (ปิดบริการ)	ไม่มี	ไม่มี	3.80	ไม่มี	3.80	ไม่มี	ไม่มี	3.80	ไม่มี	ไม่มี	ไม่มี	3.80
16	เงินกู้ระยะยาวโครงการพิเศษ 1 (ปิดบริการ)	ไม่มี	ไม่มี	3.95	ไม่มี	3.95	ไม่มี	ไม่มี	3.95	ไม่มี	ไม่มี	ไม่มี	3.95
17	เงินกู้ระยะปานกลางโครงการพิเศษ 1 (ปิดบริการ)	ไม่มี	ไม่มี	3.50	ไม่มี	3.50	ไม่มี	ไม่มี	3.50	ไม่มี	ไม่มี	ไม่มี	3.50
18	เงินกู้ระยะปานกลางโครงการพิเศษ 2 (ปิดบริการ)	ไม่มี	ไม่มี	3.45	ไม่มี	3.45	ไม่มี	ไม่มี	3.45	ไม่มี	ไม่มี	ไม่มี	3.45
19	เงินกู้ระยะปานกลางโครงการพิเศษ 3 (ปิดบริการ)	ไม่มี	ไม่มี	3.60	ไม่มี	3.60	ไม่มี	ไม่มี	3.60	ไม่มี	ไม่มี	ไม่มี	3.60
20	เงินกู้ระยะสั้นโครงการพิเศษ 1 (ปิดบริการ)	ไม่มี	ไม่มี	3.30	ไม่มี	3.30	ไม่มี	ไม่มี	3.30	ไม่มี	ไม่มี	ไม่มี	3.30
21	เงินกู้ระยะยาวโครงการพิเศษ 2 เพื่อการรวมหนี้ ชสอ. (ปิดบริการ)	ไม่มี	ไม่มี	4.00	ไม่มี	4.00	ไม่มี	ไม่มี	4.00	ไม่มี	ไม่มี	ไม่มี	4.00
22	เงินกู้ระยะยาวโครงการพิเศษ 3 (ปิดบริการ)	ไม่มี	ไม่มี	3.20	ไม่มี	3.20	ไม่มี	ไม่มี	3.20	ไม่มี	ไม่มี	ไม่มี	3.20
23	เงินกู้ระยะยาวโครงการพิเศษ 4 (ปิดบริการ)	ไม่มี	ไม่มี	3.25	ไม่มี	3.25	ไม่มี	ไม่มี	3.25	ไม่มี	ไม่มี	ไม่มี	3.25
24	เงินกู้ระยะปานกลางโครงการพิเศษ 4 (ปิดบริการ)	ไม่มี	ไม่มี	3.30	ไม่มี	3.30	ไม่มี	ไม่มี	3.30	ไม่มี	ไม่มี	ไม่มี	3.30
25	เงินกู้ระยะยาวโครงการพิเศษ 5 - ชำระคืน 12 งวด (ปิดบริการ)	ไม่มี	ไม่มี	3.00	ไม่มี	3.00	ไม่มี	ไม่มี	3.00	ไม่มี	ไม่มี	ไม่มี	3.00
	เงินกู้ระยะยาวโครงการพิเศษ 5 - ชำระคืน 60 งวด (ปิดบริการ)	ไม่มี	ไม่มี	3.25	ไม่มี	3.25	ไม่มี	ไม่มี	3.25	ไม่มี	ไม่มี	ไม่มี	3.25
	เงินกู้ระยะยาวโครงการพิเศษ 5 - ชำระคืน 100 งวด (ปิดบริการ)	ไม่มี	ไม่มี	3.50	ไม่มี	3.50	ไม่มี	ไม่มี	3.50	ไม่มี	ไม่มี	ไม่มี	3.50
26	เงินกู้ระยะยาวโครงการพิเศษ 6	ไม่มี	ไม่มี	ไม่มี	ไม่มี	ไม่มี	ไม่มี	ไม่มี	ไม่มี	ไม่มี	ไม่มี	ไม่มี	ไม่มี

อัตราดอกเบี้ยตั๋วสัญญาใช้เงินและเงินฝากประจำ
ระยะเวลา 7 วัน และ 14 วัน

ระยะเวลา วัน เดือน ปี	7 วัน			14 วัน		
	1 ล้านบาท	10 ล้านบาท	20 ล้านบาท	1 ล้านบาท	10 ล้านบาท	20 ล้านบาท
3 ส.ค. 63	0.45	0.55	0.65	0.50	0.60	0.70
15 ก.ย. 63	0.20	0.30	0.40	0.25	0.35	0.45

อัตราดอกเบี้ยเงินฝากธนาคาร

วัน เดือน ปี	ร้อยละต่อปี
เมษายน 2563	0.65
พฤษภาคม 2563	0.45
มีนาคม 2564	0.40

อัตราดอกเบี้ยเงินกู้ธนาคาร

วัน เดือน ปี	อัตรา MOR	อัตรา MLR
เมษายน 2563	6.0950	5.3750
พฤษภาคม 2563	5.8200	5.2500





ชุมนุมสหกรณ์ออมทรัพย์แห่งประเทศไทย จำกัด

ประชุมใหญ่สามัญประจำปี 2563

วันพฤหัสบดีที่ 30 กรกฎาคม พ.ศ. 2563

ณ อาคาร IMPACT Challenger Hall 1

รายงานผลการดำเนินงาน ประจำปี 2563

คณะกรรมการดำเนินการ ขอรายงานผลการดำเนินงานของชุมนุมสหกรณ์ออมทรัพย์แห่งประเทศไทย จำกัด (ชสอ.) ประจำปี 2563 (1 เมษายน 2563 - 31 มีนาคม 2564) ตามวิสัยทัศน์ พันธกิจ เป้าประสงค์ และแผนงาน ที่ได้รับอนุมัติจากที่ประชุมใหญ่ไว้ สรุปได้ดังนี้

วิสัยทัศน์ “ชสอ. เป็นผู้นำขบวนการสหกรณ์ออมทรัพย์ไทยสู่ความเป็นสากลด้วยหลักธรรมาภิบาล และอุดมการณ์สหกรณ์” เพื่อให้บรรลุวิสัยทัศน์ดังกล่าว คณะกรรมการดำเนินการได้กำหนดพันธกิจไว้ 5 ประการ ได้แก่

- พันธกิจที่ 1 ให้บริการธุรกรรมทางการเงินที่มีความมั่นคง ทันสมัย และมีความหลากหลาย แก่ขบวนการสหกรณ์
- พันธกิจที่ 2 ส่งเสริมให้มีการพัฒนาคุณภาพการบริหารจัดการของ ชสอ. และสหกรณ์ออมทรัพย์
- พันธกิจที่ 3 พัฒนาบุคลากรของ ชสอ. และสหกรณ์ออมทรัพย์ให้มีความรู้ความเชี่ยวชาญ ด้านวิชาชีพสหกรณ์
- พันธกิจที่ 4 จัดหาหรือพัฒนาระบบเทคโนโลยีสารสนเทศของ ชสอ. และสหกรณ์ออมทรัพย์ ให้มีความทันสมัยและมีประสิทธิภาพ
- พันธกิจที่ 5 ร่วมมือกับหน่วยงานราชการและเครือข่ายขบวนการสหกรณ์ในการสร้างความเข้มแข็ง และปกป้องสิทธิประโยชน์ของขบวนการสหกรณ์





โดยมีผลการดำเนินงานด้านต่างๆ ตามแผนงาน ดังต่อไปนี้

1. แผนงานด้านการเงิน ดำเนินการด้วยโครงการ ดังนี้

1.1 โครงการระดมทุนเรือนหุ้นจากสหกรณ์สมาชิก

ทุนเรือนหุ้นเป็นทุนพื้นฐานสำคัญที่แสดงให้เห็นถึงการมีส่วนร่วมเป็นเจ้าของของสหกรณ์สมาชิกที่มีต่อ ชสอ. อันเป็นหลักการสหกรณ์สำคัญประการหนึ่ง ทั้งยังเป็นทุนที่แสดงถึงฐานะความมั่นคงของ ชสอ. ต่อมวลสมาชิก ผู้ลงทุน เจ้าหนี้ หน่วยงานที่เกี่ยวข้อง และประชาชนทั่วไป

ปี 2563 ชสอ. มีทุนเรือนหุ้นทั้งสิ้น 31,136 ล้านบาท เพิ่มขึ้น 530 ล้านบาท หรือร้อยละ 1.73 เมื่อเทียบกับระยะเวลาเดียวกันของปีก่อน ซึ่งมีทุนเรือนหุ้น 30,606 ล้านบาท และมีอัตราการถือหุ้นเฉลี่ยต่อสหกรณ์ 28.33 ล้านบาท ทั้งนี้มีสหกรณ์สมาชิกถือหุ้นครบตามเกณฑ์และถือหุ้นมากกว่าเกณฑ์ที่กำหนดไว้ จำนวน 1,039 สหกรณ์ จากสหกรณ์สมาชิกทั้งสิ้น 1,099 สหกรณ์ หรือร้อยละ 94.54 ของสหกรณ์สมาชิกทั้งหมด

1.2 โครงการระดมทุนจากเงินรับฝาก

เงินรับฝากเป็นบริการทางการเงินสำหรับสหกรณ์ที่จะฝากเงินไว้ในที่มั่นคงปลอดภัย และให้ผลตอบแทนที่ดี ประการสำคัญ คือ เป็นการระดมทุนให้เข้ามาหมุนเวียนในระบบสหกรณ์ผ่าน ชสอ. ทั้งประเภทออมทรัพย์และประเภทประจำ โดยให้ดอกเบี้ยในอัตราที่เหมาะสมและสูงกว่าธนาคารและสถาบันการเงิน อยู่เสมอ ตลอดจนสามารถเลือกลงทุนได้ทั้งชนิดเพื่อเรียก 7 วัน 14 วัน และชนิดมีกำหนดระยะเวลาแตกต่างกัน จนถึง 5 ปี





โดยในปี 2563 ชสอ. ได้ออกผลิตภัณฑ์ใหม่จำนวน 2 รุ่น คือ เงินฝากประจำ รุ่นรวมใจอม และเงินฝากประจำ รุ่นวันอมแห่งชาติ ปี 2563 รวมทั้งจัดกิจกรรมการมอบของที่ระลึกในเทศกาลปีใหม่ให้แก่ผู้ลงทุนในเงินฝาก และตัวสัญญาใช้เงิน เพื่อเป็นการแสดงความขอบคุณ ที่ได้ให้ความไว้วางใจลงทุนใน ชสอ.

ปี 2563 มีสหกรณ์ให้การสนับสนุนใช้บริการฝากเงินจำนวน 461 สหกรณ์ จำแนกเป็น สหกรณ์สมาชิก 396 สหกรณ์ สหกรณ์ออมทรัพย์ที่ไม่เป็นสมาชิก 12 สหกรณ์ และสหกรณ์ประเภทอื่น 53 สหกรณ์ รวมจำนวนเงิน 95,822 ล้านบาท ลดลง 14,418 ล้านบาท หรือร้อยละ 13.07 เมื่อเทียบกับระยะเดียวกันของปีก่อนซึ่งมีจำนวน 110,240 ล้านบาท

1.3 โครงการระดมทุนจากตัวสัญญาใช้เงิน

ตัวสัญญาใช้เงินเป็นการระดมทุนช่วยเหลือซึ่งกันและกันในขบวนการสหกรณ์ออมทรัพย์ ชสอ. ได้พัฒนาบทบาทให้เป็นศูนย์กลางทางการเงินของสหกรณ์ออมทรัพย์ เป็นแหล่งลงทุนของสหกรณ์ที่มีเงินทุนเหลือจากการให้บริการสมาชิกและสหกรณ์ที่บริหารเงินสด สภาพคล่อง โดยให้ผลตอบแทนการลงทุนในอัตราที่เป็นธรรม สามารถแข่งขันกับอัตราดอกเบี้ยในตลาดเงินได้

ปี 2563 ชสอ. มีสหกรณ์ลงทุนในตัวสัญญาใช้เงินจำนวน 96 สหกรณ์ โดยจำแนก เป็น สหกรณ์สมาชิก 69 สหกรณ์ สหกรณ์ที่ไม่เป็นสมาชิก 2 สหกรณ์ และสหกรณ์อื่น 25 สหกรณ์ รวมจำนวนเงิน 7,601 ล้านบาท ลดลง 2,782 ล้านบาท หรือร้อยละ 26.79 เมื่อเทียบกับระยะเดียวกันของปีก่อนซึ่งมีจำนวน 10,383 ล้านบาท





1.4 โครงการบริการเงินกู้

ในปีบัญชี 2563 ชสอ. มีเงินทุนหมุนเวียนเพื่อให้บริการเงินกู้แก่สหกรณ์สมาชิกโดยไม่ต้องรอการจัดสรรเช่นเดียวกับปีบัญชีก่อน แต่ในรอบปีบัญชี 2563 เกิดสถานการณ์ที่ส่งผลกระทบต่อสหกรณ์ คือ การระบาดของโรคติดเชื้อไวรัสโคโรนา 2019 หรือโรคโควิด - 19 และมาตรการของภาครัฐที่กำหนดให้สมาชิกสหกรณ์ที่กู้เงินกับสหกรณ์ต้องมีเงินคงเหลือหลังหักชำระหนี้แล้วไม่น้อยกว่า 30 % จึงจะให้กู้ได้ ส่งผลให้ความต้องการเงินกู้ในระบบสหกรณ์ลดลง และเป็นเหตุที่ทำให้ยอดลูกหนี้เงินกู้ของ ชสอ. ระหว่างปีลดลง ทำให้รายได้ดอกเบี้ยรับและจำนวนสหกรณ์ผู้กู้ก็ลดลงตาม อย่างไรก็ตาม ชสอ. ยังคงให้ความสำคัญและเน้นให้ความช่วยเหลือสนับสนุนด้านเงินทุนแก่สหกรณ์สมาชิกผู้เป็นลำดับแรกส่วนที่เหลือจากการให้สหกรณ์สมาชิกผู้จึงจะนำไปลงทุนหาผลตอบแทน ถึงแม้การให้บริการเงินกู้แก่สหกรณ์สมาชิกจะมีอัตราผลตอบแทนที่ต่ำกว่าอัตราผลตอบแทนจากการลงทุนก็ตาม

สำหรับสหกรณ์ที่ได้รับผลกระทบจากการระบาดของโรคโควิด - 19 ชสอ. ได้กำหนดเป็นนโยบายเพื่อให้ความช่วยเหลือแก่สหกรณ์ผู้กู้ โดยการพักชำระหนี้เงินต้นให้แก่สหกรณ์ผู้กู้เป็นระยะเวลา 3 เดือน โดยให้ส่งชำระเฉพาะดอกเบี้ยและยกเว้นเบี้ยปรับผิดนัดชำระหนี้ มีสหกรณ์ขอพักชำระหนี้รวม 26 สหกรณ์ เป็นเงินรวม 237.34 ล้านบาท





นอกจากนั้นเพื่อเป็นการตอบแทนสหกรณ์สมาชิกผู้ใช้บริการเงินกู้ต่อเนื่อง ชสอ. ยังได้จัดโครงการตอบแทนสหกรณ์สมาชิกที่ใช้บริการเงินกู้ ชสอ. ต่อเนื่อง โดยมีการพิจารณาคัดเลือกสหกรณ์ผู้ใช้บริการเงินกู้ ชสอ. ต่อเนื่อง 5 ปีบัญชีของชสอ. (ปีบัญชี 2558 – 2562) มีจำนวนทั้งสิ้น 190 สหกรณ์ ตอบแทนโดยการมอบสินค้าที่ฝ่ายธุรกิจเสริม ชสอ. มีจำหน่ายและหรือใช้เป็นค่าลงทะเบียนโครงการอบรมสัมมนาที่ ชสอ. จัด โดยมีวงเงินที่จัดสรรให้แต่ละสหกรณ์แตกต่างกันไปตามจำนวนดอกเบี้ยรับรวม 5 ปีบัญชี ที่ ชสอ. ได้รับ

ทั้งนี้ ตลอดปีบัญชี 2563 ชสอ. มีสหกรณ์สมาชิกมาใช้บริการเงินกู้รวม 188 สหกรณ์ เป็นเงิน 64,666 ล้านบาท ณ สิ้นปีบัญชี มีลูกหนี้เงินกู้คงเหลือ จำนวน 204 สหกรณ์ จำนวนเงินกู้คงเหลือ 72,085 ล้านบาท ลดลง 16,705 ล้านบาท หรือร้อยละ 18.81 เมื่อเทียบกับระยะเดียวกันของปีก่อน ซึ่งมีจำนวน 88,790 ล้านบาท

1.5 โครงการพัฒนาการบริหารการเงินของ ชสอ. สู่มาตรฐานสถาบันการเงิน

ชสอ. ได้ทำการศึกษาเกณฑ์การดำรงเงินกองทุนต่อสินทรัพย์เสี่ยงตามแนวทาง BASEL ซึ่งเป็นเกณฑ์มาตรฐานสากลที่ผู้กำกับดูแลสถาบันการเงินในประเทศต่างๆ ใช้ในการกำกับดูแลการบริหารความเสี่ยงของสถาบันการเงิน ด้วยการกำหนดให้สถาบันการเงินมีเงินกองทุนเพียงพอที่จะรองรับความเสี่ยงหรือความเสียหายที่ไม่ได้คาดการณ์ไว้ และธนาคารแห่งประเทศไทยก็ได้นำเกณฑ์ดังกล่าว มาใช้กำกับดูแลธนาคารพาณิชย์ทุกแห่งภายในประเทศ โดยกำหนด “อัตราส่วนเงินกองทุนต่อสินทรัพย์เสี่ยง” หรือที่เรียกว่า “BIS Ratio” ซึ่งคำนวณจากเงินกองทุนหารด้วยสินทรัพย์เสี่ยง โดยเงินกองทุนเปรียบเสมือนกับส่วนของผู้ถือหุ้นในงบแสดงฐานะการเงิน และสินทรัพย์เสี่ยงก็คือ สินทรัพย์ที่อยู่ในงบแสดงฐานะการเงิน ซึ่งในแต่ละรายการจะมีความเสี่ยงไม่เท่ากัน ธนาคารแห่งประเทศไทย ได้กำหนดค่ามาตรฐานของเงินกองทุนต่อสินทรัพย์เสี่ยง (BIS Ratio) ของธนาคารพาณิชย์ไทยต้องไม่ต่ำกว่า 8.50%



ดังนั้น เพื่อเป็นการพัฒนาการบริหารการเงินของ ชสอ. สู่มาตรฐานสถาบันการเงิน ดังกล่าว ชสอ. จึงได้นำเกณฑ์การดำรงเงินกองทุนต่อสินทรัพย์เสี่ยงตามแนวทาง BASEL มาใช้ โดย ณ วันที่ 31 มีนาคม 2564 ชสอ. มี BIS Ratio = 27.56% เมื่อเปรียบเทียบกับค่ามาตรฐานที่ธนาคารแห่งประเทศไทยกำหนดไว้ ไม่ต่ำกว่า 8.50% แสดงว่า ชสอ. มีสถานะทางการเงินที่มั่นคง เมื่อพิจารณาจากประเด็นในการมีเงินกองทุนที่เพียงพอต่อการดูแลสินทรัพย์เสี่ยง

ชสอ. ได้ปรับปรุงพัฒนาระบบการบริหารจัดการสู่ระดับมาตรฐานสากลมาโดยตลอดอย่างต่อเนื่อง อาทิเช่น ธรรมาภิบาล การวางแผนเชิงกลยุทธ์ การบริหารและประเมินผลงานแบบสมดุล (Balanced Scorecard) การบริหารความเสี่ยงและการควบคุมภายใน การบริหารความต่อเนื่องทางธุรกิจ (Business Continuity Management : BCM) และการดำรงสินทรัพย์สภาพคล่องตามกฎกระทรวง

และเพื่อให้สหกรณ์ที่ลงทุนใน ชสอ. ได้มีความมั่นใจว่า ชสอ. เป็นสถาบันที่มีความมั่นคงปลอดภัยในการดูแลเงินฝากเงินลงทุนของสหกรณ์ เมื่อวันที่ 28 กุมภาพันธ์ 2557 ชสอ. ได้ทำข้อตกลงเชิญบริษัท ทริสเรทติ้ง จำกัด ซึ่งเป็นสถาบันจัดอันดับความน่าเชื่อถือที่ได้รับความเห็นชอบจากสำนักงานคณะกรรมการกำกับหลักทรัพย์และตลาดหลักทรัพย์ (ก.ล.ต.) เป็นผู้ประเมินอันดับความน่าเชื่อถือของ ชสอ. และในวันที่ 29 กรกฎาคม 2557 บริษัท ทริสเรทติ้ง จำกัด ได้ประกาศผลการจัดอันดับเครดิตของ ชสอ. คือ **A- แนวโน้มอันดับเครดิต : คงที่** หมายถึง มีความเสี่ยงในระดับต่ำ มีความสามารถในการชำระดอกเบี้ยและคืนเงินต้นในเกณฑ์ที่สูง และจัดอยู่ในกลุ่มเพื่อการลงทุน (Investment Grade) ในปี 2558, 2559, 2560, 2561, 2562 และ 2563 ชสอ. ได้ทบทวนผลอันดับเครดิตองค์กร บริษัท ทริสเรทติ้ง จำกัด ได้ประกาศอันดับเครดิตองค์กร ของ ชสอ. **คงเดิมที่ระดับ “A-” แนวโน้มอันดับเครดิต “คงที่”**





1.6 โครงการลงทุนในตราสารการเงิน

ชสอ. ได้ลงทุนในตราสารหนี้และตราสารทุนที่มีความมั่นคง สามารถสร้างรายได้จากการลงทุน เป็นจำนวนเงิน 2,860.58 ล้านบาท และการลงทุนทุกรายการอยู่ภายใต้พระราชบัญญัติสหกรณ์ พ.ศ. 2542 และประกาศคณะกรรมการพัฒนาการสหกรณ์แห่งชาติ เรื่อง “ข้อกำหนดการฝากหรือการลงทุนอย่างอื่นของสหกรณ์” ทุกประการ

ปี 2563 ชสอ. มีเงินสดและเงินฝากธนาคาร จำนวน 5,587.86 ล้านบาท ประกอบด้วยเงินสด 0.45 ล้านบาท เงินฝากกระแสรายวัน 12.73 ล้านบาท เงินฝากออมทรัพย์ 4,013.10 ล้านบาท เงินฝากออมทรัพย์พิเศษ 0.74 ล้านบาท เงินฝากธนาคารกองทุนส่วนบุคคล 1,560.84 ล้านบาท และมีเงินลงทุนในตราสารหนี้และตราสารทุน รวมทั้งสิ้น 62,867.94 ล้านบาท ดังนี้

(1) เงินลงทุนในกองทุนส่วนบุคคล จำนวน 10 กองทุน จำนวนเงินทั้งสิ้น 5,751.31 ล้านบาท ประกอบด้วย ลงทุนในตราสารหนี้ 535.77 ล้านบาท ลงทุนในตราสารทุน 5,215.54 ล้านบาท

(2) เงินลงทุนในตราสารหนี้ 33,635.41 ล้านบาท ประกอบด้วย หุ้นกู้ 26,675.53 ล้านบาท พันธบัตรรัฐบาล 6,211.47 ล้านบาท พันธบัตรรัฐวิสาหกิจ 748.41 ล้านบาท

(3) เงินลงทุนในตราสารทุน 23,471.22 ล้านบาท ประกอบด้วย เงินลงทุนหุ้นสามัญในตลาดหลักทรัพย์ 23,470.82 ล้านบาท และหุ้นบริษัทสหประกันชีวิต จำกัด 0.40 ล้านบาท

(4) เงินลงทุนในกองทุนรวม 10 ล้านบาท



การบริหารสินทรัพย์และกำไรสุทธิ

ชสอ. มีแหล่งที่มาของเงินทุนจากเงินรับฝาก ตั๋วสัญญาใช้เงิน ทุนเรือนหุ้น ทุนสำรอง ทุนสะสม และอื่นๆ ณ 31 มีนาคม 2564 มีสินทรัพย์รวม จำนวน 141,218 ล้านบาท ประกอบด้วย ลูกหนี้เงินกู้ เงินลงทุน เงินฝากธนาคาร อาคารสำนักงาน โดยมีสินทรัพย์ลดลง 12,563 ล้านบาท หรือลดลงร้อยละ 8.17 เมื่อเทียบกับระยะเดียวกันของปีก่อน ซึ่งมีจำนวน 153,781 ล้านบาท

ชสอ. สามารถบริหารสินทรัพย์ที่มีอยู่ให้เกิดกำไรสุทธิ จำนวน 2,029 ล้านบาท เพิ่มขึ้น 63 ล้านบาท หรือเพิ่มขึ้นคิดเป็นร้อยละ 3.20 ของกำไรสุทธิปีก่อน ซึ่งมีจำนวน 1,966 ล้านบาท

1.7 โครงการเงินออมเพื่อรักษาเสถียรภาพทางการเงิน

การรักษาเสถียรภาพทางการเงินถือเป็นการพัฒนาระบบการเงินของสหกรณ์ออมทรัพย์ ให้มีความมั่นคงและมีเสถียรภาพ รวมทั้งให้ความช่วยเหลือสหกรณ์ออมทรัพย์เมื่อประสบปัญหาการขาดสภาพคล่องอันเกิดจากสมาชิกถอนเงินฝากหรือวิกฤตการณ์ทางการเงิน ชสอ. ในฐานะองค์การกลางของขบวนการสหกรณ์ออมทรัพย์ จึงได้จัดทำโครงการเงินออมเพื่อรักษาเสถียรภาพทางการเงินมาตั้งแต่ ปี 2549 ณ วันที่ 31 มีนาคม 2564 มีสหกรณ์สมาชิกเข้าร่วมโครงการเงินออมเพื่อรักษาเสถียรภาพทางการเงินของ ชสอ. รวมทั้งสิ้น 48 สหกรณ์ มียอดตั๋วสัญญาใช้เงินและหรือเงินฝากประจำในโครงการทั้งสิ้น 12,292.98 ล้านบาท

2. แผนงานด้านสหกรณ์สมาชิกและผู้ใช้บริการ ดำเนินการด้วยโครงการ ดังนี้

2.1 โครงการส่งเสริมให้สหกรณ์สมาชิกมีการบริหารจัดการตามเกณฑ์มาตรฐานการบริหารจัดการสหกรณ์ออมทรัพย์

ชสอ. ได้ตระหนักถึงความสำคัญในการเสริมสร้างความมั่นคงทางด้านเสถียรภาพทางการเงินและความมั่นคงทางด้านการบริหารจัดการเชิงคุณภาพให้กับสหกรณ์ออมทรัพย์ จึงได้พัฒนาเกณฑ์มาตรฐานการบริหารจัดการสหกรณ์ออมทรัพย์ขึ้น เพื่อเป็นเครื่องมือในการอ้างอิงเทียบเคียงสู่การปรับปรุงพัฒนาการบริหารจัดการของสหกรณ์ออมทรัพย์ และเพื่อเป็นเครื่องมือที่ใช้ในการเสริมสร้างความมั่นคงทางด้านเสถียรภาพทางการเงินและความมั่นคงทางด้านการบริหารจัดการเชิงคุณภาพให้กับสหกรณ์สมาชิกของ ชสอ. ซึ่งประกอบด้วย 4 ส่วน ดังนี้

ส่วนที่ 1 เกณฑ์มาตรฐานความมั่นคงทางการเงินของสหกรณ์ออมทรัพย์ โดย ชสอ. ได้ทำการศึกษาและวิเคราะห์อย่างละเอียดถึงอัตราส่วนทางการเงินต่างๆ ที่ใช้อยู่ภายในประเทศ และต่างประเทศ ไม่ว่าจะเป็น CAMELS, CFSAWS การจัดระดับความเข้มแข็งของสหกรณ์ และ Prudential Standards ของสภาเครดิตยูเนียนโลก จนในที่สุดก็ได้ 14 อัตราส่วนทางการเงิน ที่ ชสอ. เห็นว่ามีความเหมาะสมที่จะใช้เป็นเกณฑ์มาตรฐานทางการเงินสำหรับสหกรณ์ออมทรัพย์ทุกขนาดได้

ส่วนที่ 2 เกณฑ์การวัดพื้นฐานความเป็นสหกรณ์ออมทรัพย์ (Principles Observation Measurement : POM) เพื่อวัดว่าสหกรณ์ดำเนินการตามหลักการสหกรณ์สากลมากน้อยเพียงใด โดยมีเกณฑ์วัดทั้งสิ้น 7 หลักการ

ส่วนที่ 3 การบริหารความเสี่ยงของสหกรณ์ออมทรัพย์ เพื่อประเมินว่าสหกรณ์มีความเสี่ยงอยู่ในระดับใด โดยมีเกณฑ์การวัดทั้งสิ้น 5 ด้าน

ส่วนที่ 4 แนวทางธรรมาภิบาลของสหกรณ์ออมทรัพย์ เพื่อประเมินว่าสหกรณ์มีธรรมาภิบาลอยู่ในระดับใด โดยเกณฑ์วัดมีทั้งสิ้น 2 ส่วน

ปี 2562 ชสอ. ได้กำหนดแนวทางการเผยแพร่และส่งเสริมให้สหกรณ์สมาชิกได้รู้จัก และนำเกณฑ์มาตรฐานการบริหารจัดการสหกรณ์ออมทรัพย์ไปใช้ในการประเมินสหกรณ์ตนเอง และมีการพัฒนาสหกรณ์ตนเองให้เป็นไปตามเกณฑ์มาตรฐานการบริหารจัดการสหกรณ์ออมทรัพย์กันอย่างแพร่หลาย ดังนี้

(1) จัดโครงการฝึกอบรมวิทยากรประจำเขตพื้นที่สหกรณ์สมาชิก ชสอ. 8 ภาค เรื่อง “การจัดทำแผนบริหารความเสี่ยงตามเกณฑ์มาตรฐานการบริหารจัดการสหกรณ์ออมทรัพย์” ในวันที่ 9 - 11 ตุลาคม 2562 ณ สำนักงาน ชสอ. โดยมีวัตถุประสงค์เพื่อให้ผู้เข้ารับการอบรมวิทยากรประจำเขตพื้นที่สหกรณ์สมาชิก ชสอ. 8 ภาค มีความรู้ความสามารถในการวางแผนบริหารความเสี่ยงของสหกรณ์ให้เป็นไปตามเกณฑ์มาตรฐานการบริหารจัดการสหกรณ์ออมทรัพย์ และสามารถทำหน้าที่เป็นวิทยากร หรือผู้ช่วยวิทยากร ในการพัฒนาสหกรณ์ด้านการบริหารความเสี่ยงของสหกรณ์ออมทรัพย์ตามเกณฑ์มาตรฐานการบริหารจัดการสหกรณ์ออมทรัพย์ ของ ชสอ.

(2) จัดทำแผนบริหารความเสี่ยงสหกรณ์ตามเกณฑ์มาตรฐานการบริหารจัดการสหกรณ์ออมทรัพย์ โดยเผยแพร่ทางเว็บไซต์ www.fsct.com ในศูนย์พัฒนาคุณภาพมาตรฐานการบริหารจัดการสหกรณ์ออมทรัพย์ E-mail และกลุ่มไลน์ ไปยังสหกรณ์สมาชิก

(3) ดำเนินงานเกี่ยวกับ “ศูนย์พัฒนาคุณภาพมาตรฐานการบริหารจัดการสหกรณ์ออมทรัพย์” โดยมีวัตถุประสงค์เพื่อเผยแพร่องค์ความรู้เรื่องเกณฑ์มาตรฐานการบริหารจัดการสหกรณ์ออมทรัพย์ รวมถึงบริการ



ให้ความรู้คำปรึกษา และคำแนะนำเรื่องการพัฒนาสหกรณ์ตามเกณฑ์มาตรฐานการบริหารจัดการสหกรณ์ออมทรัพย์ ตลอดจนการพัฒนาคุณภาพการบริหารจัดการสหกรณ์ออมทรัพย์ในด้านอื่นๆ ที่เกี่ยวข้อง แก่สหกรณ์สมาชิก โดยมีวิทยากรผู้ทรงคุณวุฒิ และวิทยากรประจำเขตพื้นที่สหกรณ์สมาชิก ชสอ. 8 ภาค เป็นผู้ให้ความรู้คำปรึกษา และคำแนะนำ ผ่าน “ศูนย์พัฒนาคุณภาพการบริหารจัดการสหกรณ์ออมทรัพย์” ดังกล่าว

2.2 โครงการศูนย์นวัตกรรมการบริหารจัดการสหกรณ์ออมทรัพย์

ชสอ. ได้ตระหนักถึงความสำคัญของการสร้างองค์ความรู้ด้านสหกรณ์ จึงได้จัดให้มีการรวบรวมผลงานนวัตกรรมการบริหารจัดการสหกรณ์ออมทรัพย์ของสหกรณ์สมาชิกในปีที่ผ่านมา จัดตั้งเป็นศูนย์นวัตกรรมการบริหารจัดการสหกรณ์ออมทรัพย์ขึ้น เพื่อเผยแพร่องค์ความรู้จากผลงานนวัตกรรมการบริหารจัดการสหกรณ์ออมทรัพย์ ซึ่งจะเป็นประโยชน์ต่อการส่งเสริมและพัฒนาการบริหารจัดการสหกรณ์ออมทรัพย์ต่อไป

ปัจจุบันมีผลงานนวัตกรรม จำแนกเป็นกลุ่มนวัตกรรม ได้แก่ กลุ่มนวัตกรรมการบริหารจัดการข้อมูลสารสนเทศ จำนวน 15 นวัตกรรม กลุ่มนวัตกรรมการศึกษาดูงาน 9 นวัตกรรม กลุ่มนวัตกรรมการบัญชี 2 นวัตกรรม กลุ่มนวัตกรรมสินเชื่อ 9 นวัตกรรม และกลุ่มนวัตกรรมอื่นๆ 39 นวัตกรรม โดยสหกรณ์สมาชิกสามารถนำผลงานนวัตกรรมต่างๆ ไปศึกษา และประยุกต์ใช้ให้เกิดประโยชน์สูงสุดในการบริหารกิจการสหกรณ์ได้ต่อไป

2.3 โครงการเพิ่มจำนวนสมาชิก ชสอ.

ชสอ. ได้เข้าพบสหกรณ์ที่ยังไม่เป็นสมาชิกเพื่อเชิญชวนเข้าเป็นสมาชิก ชสอ. และได้ทำหนังสือขอความร่วมมือไปยังสหกรณ์จังหวัด สำนักงานตรวจบัญชีสหกรณ์จังหวัด สมาคมฉาบฉวยสหกรณ์ออมทรัพย์ในกลุ่มอาชีพต่างๆ เขตพื้นที่สหกรณ์สมาชิก ชสอ. 8 เขต และหน่วยงานอื่นที่เกี่ยวข้อง ให้ช่วยประชาสัมพันธ์เชิญชวนสหกรณ์ที่ยังไม่เป็นสมาชิกเข้าเป็นสมาชิก ชสอ.

ณ วันที่ 31 มีนาคม 2564 ชสอ. มีสหกรณ์สมาชิก จำนวน 1,099 สหกรณ์ ซึ่งมีจำนวนเพิ่มจากปีที่ผ่านมาจำนวน 13 สหกรณ์

2.4 โครงการสนับสนุนการจัดการศึกษา ฝึกอบรมและสัมมนาสหกรณ์ออมทรัพย์

(1) การสนับสนุนการฝึกอบรมและสัมมนา

ชสอ. ได้สนับสนุนการฝึกอบรมและสัมมนาให้กับสหกรณ์สมาชิก โดยจัดการฝึกอบรมและสัมมนา จำนวน 10 หลักสูตร มีผู้เข้าอบรมและสัมมนา 931 คน 478 สหกรณ์



(2) การสนับสนุนวิทยากรให้การศึกษาอบรมแก่บุคลากรสหกรณ์ออมทรัพย์
ชสอ. สนับสนุนการจัดอบรมที่สหกรณ์สมาชิกจัดขึ้น โดยช่วยเหลือแนะนำในการ
กำหนดหลักสูตรและสนับสนุนวิทยากรให้แก่สหกรณ์สมาชิก จำนวน 33 สหกรณ์

(3) การสนับสนุนการอบรมสัมมนาแก่สหกรณ์ออมทรัพย์ขนาดเล็ก
ชสอ. ส่งเสริมและสนับสนุนการพัฒนาบุคลากรแก่สหกรณ์ออมทรัพย์ขนาดเล็กที่มีทุน
ดำเนินงาน ไม่เกิน 500 ล้านบาท โดยให้สิทธิ์ในการเข้ารับการอบรมและสัมมนา ในปี 2563 มีสหกรณ์ขนาด
เล็กขอรับการสนับสนุน จำนวน 21 สหกรณ์

2.5 โครงการพัฒนาผู้นำสหกรณ์ออมทรัพย์

(1) หลักสูตร “การเงิน การบัญชี และการบริหารสำหรับกรรมการดำเนินการ และผู้จัดการ
สหกรณ์”

ชสอ. ได้จัดโครงการฝึกอบรมเพื่อพัฒนาผู้บริหารสหกรณ์ โดยได้จัดโครงการฝึกอบรม
หลักสูตร “การเงิน การบัญชี และการบริหารสำหรับกรรมการดำเนินการ และผู้จัดการสหกรณ์” ขึ้น เพื่อให้
สอดคล้องตามมติคณะรัฐมนตรี เมื่อวันที่ 7 มีนาคม 2560 เห็นชอบแนวทางการปฏิรูประบบการบริหารจัดการ
และกำกับดูแลกิจการสหกรณ์ออมทรัพย์และสหกรณ์เครดิตยูเนียน ให้มีการกำกับดูแลทางการเงินในแนวเดียวกับ
สถาบันการเงินและสถาบันการเงินเฉพาะกิจ โดยกำหนดเกณฑ์ที่ครอบคลุมความเสี่ยงสำคัญ 4 ด้าน คือด้าน
ธรรมาภิบาล ด้านสภาพคล่อง ด้านเครดิต และด้านปฏิบัติการ โดยกฎกระทรวง การดำเนินงานและการกำกับ
ดูแลสหกรณ์ออมทรัพย์และสหกรณ์เครดิตยูเนียน พ.ศ. 2564 กำหนดให้ ข้อ 8 สหกรณ์ต้องมีกรรมการซึ่งเป็นผู้
มีคุณวุฒิด้านการเงิน การบัญชี การบริหารจัดการ เศรษฐศาสตร์ หรือผ่านการฝึกอบรมตามหลักสูตรในด้าน
ดังกล่าวหรือด้านอื่นตามที่คณะกรรมการพัฒนาการสหกรณ์แห่งชาติกำหนด สหกรณ์ขนาดเล็กต้องมีกรรมการ
ซึ่งเป็นผู้มีคุณวุฒิหรือผ่านการฝึกอบรมหลักสูตรตามวรรคหนึ่งอย่างน้อยหนึ่งคน และสหกรณ์ขนาดใหญ่
ต้องมีกรรมการซึ่งเป็นผู้มีคุณวุฒิหรือผ่านการฝึกอบรมหลักสูตรตามวรรคหนึ่งอย่างน้อยสามคน ที่ประชุม





คณะกรรมการพัฒนาการสหกรณ์แห่งชาติ (คพช.) ครั้งที่ 4 เมื่อวันที่ 19 พฤศจิกายน 2561 เห็นชอบหลักสูตรพัฒนากรรมการสหกรณ์ของ ชสอ. โดยกำหนดให้กรรมการและผู้จัดการสหกรณ์ที่เข้าอบรมครบ 54 ชั่วโมง ถือว่าเป็นบุคลากรที่มีความรู้ด้านการเงิน การบัญชี และการบริหารงานสหกรณ์ เมื่ออบรมเสร็จเรียบร้อยแล้ว ให้ ชสอ. ส่งรายชื่อให้กรมส่งเสริมสหกรณ์ ขึ้นทะเบียน เป็นหลักฐานตรวจสอบว่าเป็นบุคคลที่มีคุณสมบัติการเป็นคณะกรรมการดำเนินการสหกรณ์

และในปี 2563 ชสอ. ได้จัดอบรมหลักสูตร “การเงิน การบัญชี และการบริหารสำหรับกรรมการดำเนินการ และผู้จัดการสหกรณ์” จำนวน 3 รุ่น (รุ่นที่ 10 - รุ่นที่ 12) โดยมีผู้เข้ารับการอบรมทั้งสิ้น 206 คน จาก 108 สหกรณ์ ประกอบด้วย ประธานกรรมการ กรรมการดำเนินการ และผู้จัดการ จากสหกรณ์ออมทรัพย์ทั่วประเทศ

(2) หลักสูตร “คณะกรรมการดำเนินการมืออาชีพ”

ชสอ. ในฐานะองค์กรกลางของขบวนการสหกรณ์ออมทรัพย์เห็นความจำเป็นในการพัฒนาหลักสูตรกรรมการสหกรณ์ เพื่อพัฒนาผู้บริหารสหกรณ์ และได้จัดโครงการฝึกอบรม หลักสูตร “คณะกรรมการดำเนินการมืออาชีพ” ขึ้น โดยตระหนักเห็นความสำคัญในการส่งเสริมการสร้างสมรรถนะแก่ผู้นำสหกรณ์ออมทรัพย์ ให้มีกระบวนการทัศน ความรู้ ทักษะเพื่อปฏิบัติการกิจในการอำนวยการและกำกับการบริหารจัดการอย่างมีประสิทธิภาพ มีการบริหารความเสี่ยง และมีธรรมาภิบาล เพื่อจรรโลงให้สหกรณ์ออมทรัพย์ในฐานะสถาบันการเงินของสมาชิกมีบริการให้เกิดความมั่นคงทางเศรษฐกิจ อีกทั้งให้สหกรณ์มีสถานะอย่างมั่นคง และมีเสถียรภาพ คณะกรรมการดำเนินการจึงจำเป็นต้องมีกระบวนการทัศน มองเห็นภาพใหญ่ (Big Picture) ในระบบการเงินระดับมหภาคที่เชื่อมโยงกับระบบการเงินสหกรณ์ มีความรู้ และทักษะการบริหารจัดการที่มีประสิทธิภาพ มีการบริหารความเสี่ยง เพื่อให้เกิดประสิทธิภาพ มีธรรมาภิบาลในสหกรณ์ อีกทั้งมีการปฏิบัติที่ไม่ขัดต่อกฎหมาย ข้อบังคับ และกฎระเบียบต่างๆ ที่เกี่ยวข้อง การจัดการเรียนรู้ในหลักสูตรนี้จึงให้ความสำคัญกับการกำหนดสาระการเรียนรู้ที่สอดคล้องกับบริบทและปัจจัยสภาพแวดล้อมการดำเนินงานสหกรณ์ออมทรัพย์ ตลอดจนวิธีการฝึกอบรมที่เน้นให้เกิดบรรยากาศการเรียนรู้ที่เอื้อให้ผู้เรียนมีส่วนร่วมคิด อภิปรายเพื่อให้ความรู้ความเข้าใจและทักษะเพื่อการนำไปใช้ประโยชน์อย่างเป็นรูปธรรมโดยกำหนดกลุ่มเป้าหมายเฉพาะประธานกรรมการ รองประธานกรรมการ สหกรณ์ละ 1 คน โดยมีผู้เข้ารับการฝึกอบรมทั้งสิ้น 50 คน จาก 50 สหกรณ์





2.6 โครงการส่งเสริมและพัฒนาบุคลากรของสหกรณ์ออมทรัพย์ศึกษาต่อปริญญาโท

(1) ชสอ. และภาควิชาสหกรณ์ คณะเศรษฐศาสตร์ มหาวิทยาลัยเกษตรศาสตร์ ได้ร่วมลงนามบันทึกข้อตกลงความร่วมมือทางวิชาการ จัดการศึกษาในระดับปริญญาโท สาขาเศรษฐศาสตร์สหกรณ์ (ภาคพิเศษ) รุ่นที่ 19 เพื่อเป็นการสนับสนุนส่งเสริมการศึกษาต่อสำหรับกรรมการและเจ้าหน้าที่ของสหกรณ์ออมทรัพย์ โดยในปี 2563 ชสอ. ได้จัดสรรทุนสนับสนุนการศึกษาในระดับปริญญาโท จำนวน 5 ทุน ให้แก่กรรมการและเจ้าหน้าที่ของสหกรณ์ออมทรัพย์ โดยมีผู้ขอสนับสนุน จำนวน 4 ทุน จาก 4 สหกรณ์ ทุนละ 60,000 บาท รวมเป็นเงินทั้งสิ้น 240,000 บาท

(2) ชสอ. สนับสนุนทุนการศึกษาในระดับปริญญาโท สำหรับกรรมการและเจ้าหน้าที่ของสหกรณ์ออมทรัพย์ที่ศึกษาในมหาวิทยาลัยทั่วไป ด้านการเงิน การบัญชี การจัดการองค์กร คอมพิวเตอร์ และกฎหมาย ให้กรรมการและเจ้าหน้าที่สหกรณ์ออมทรัพย์ได้มีโอกาสศึกษาต่อ เพื่อส่งเสริมและพัฒนากรรมการและเจ้าหน้าที่ของสหกรณ์ออมทรัพย์ โดยในปี 2563 ชสอ. ได้จัดสรรทุนสนับสนุนการศึกษาในระดับปริญญาโท จำนวน 8 ทุน ให้แก่กรรมการและเจ้าหน้าที่สหกรณ์ออมทรัพย์ โดยมีผู้ขอสนับสนุน จำนวน 7 ทุน จาก 7 สหกรณ์ ทุนละ 50,000 บาท รวมเป็นเงินทั้งสิ้น 350,000 บาท





2.7 โครงการจัดตั้งศูนย์การเรียนรู้สหกรณ์ออมทรัพย์

ชสอ. ได้ตระหนักถึงความสำคัญในการสร้างองค์ความรู้ด้านสหกรณ์ และพัฒนาความรู้และทักษะด้านการบริหารงานสหกรณ์สู่บุคลากรสหกรณ์ออมทรัพย์ จึงได้จัดตั้งศูนย์การเรียนรู้สหกรณ์ออมทรัพย์ ขึ้นในปี 2560 โดยจัดทำเว็บเพจศูนย์การเรียนรู้สหกรณ์ออมทรัพย์ เผยแพร่องค์ความรู้ต่างๆ ในเว็บไซต์ ชสอ. เพื่อรวบรวมองค์ความรู้ที่เกี่ยวกับสหกรณ์ออมทรัพย์ ให้สำหรับบุคลากรสหกรณ์ออมทรัพย์ และผู้ที่สนใจเข้ามาค้นหาและศึกษาผ่านระบบ Internet ประกอบด้วย ห้องสมุด ชสอ. ที่มีหนังสือเกี่ยวกับสหกรณ์ การบริหารจัดการสหกรณ์ การเงินของสหกรณ์ รวมทั้งระเบียบ ข้อบังคับ กฎหมาย วิทยานิพนธ์เกี่ยวกับสหกรณ์ บอร์ดนิทรรศการเกี่ยวกับความเป็นมาของสหกรณ์ในประเทศไทย การส่งเสริมสหกรณ์ในโรงเรียนตามพระราชดำริของสมเด็จพระกนิษฐาธิราชเจ้า กรมสมเด็จพระเทพรัตนราชสุดาฯ สยามบรมราชกุมารี ตลอดจนความเป็นมาและการดำเนินงานของ ชสอ. คู่มือสำหรับการพัฒนาบุคลากรสหกรณ์ออมทรัพย์ทุกตำแหน่งของสหกรณ์ เอกสารประกอบการฝึกอบรม ทุกหลักสูตร ตั้งแต่ปี 2560 และทำเนียบวิทยากร ซึ่งเป็นวิทยากรที่ทำหน้าที่ถ่ายทอดความรู้ให้กับสหกรณ์ออมทรัพย์ ตั้งแต่ ปี 2560 รวมถึงองค์ความรู้ต่างๆ ที่ ชสอ. ได้จัดทำขึ้น เช่น เกณฑ์มาตรฐานความมั่นคงทางการเงินของสหกรณ์ออมทรัพย์ การบริหารจัดการตามเกณฑ์ ACCESS Branding การบริหารจัดการตามเกณฑ์ CQA และข้อมูลการศึกษาดูงานสหกรณ์ระหว่างประเทศ วิทยานิพนธ์ของบุคลากรสหกรณ์ที่ได้รับการสนับสนุนทุนการศึกษาต่อปริญญาโท มหาวิทยาลัยเกษตรศาสตร์ และมหาวิทยาลัยทั่วไป นอกจากนี้ยังได้รวบรวมผลงานสหกรณ์ต้นแบบ หรือสหกรณ์ที่ได้รับรางวัล (Best Practice)

และในปี 2563 ชสอ. ได้ดำเนินการเชื่อมต่อข้อมูลกับกรมส่งเสริมสหกรณ์ และกรมตรวจบัญชีสหกรณ์ สถาบันวิชาการด้านสหกรณ์ และหน่วยงานภายใน ชสอ. เพื่อความสะดวกและง่ายในช่องทางการเข้าถึงข้อมูล โดยจัดทำไอคอนบนหน้าจอ Smartphone และทำการสแกน QR Code เข้าสู่เว็บไซต์ “ศูนย์การเรียนรู้สหกรณ์ออมทรัพย์” เพื่อให้สมาชิกสหกรณ์และผู้ที่เกี่ยวข้อง ได้เข้าไปศึกษาหาความรู้



3. แผนงานด้านกระบวนการภายใน ดำเนินการด้วยโครงการ ดังนี้

3.1 โครงการศึกษาแนวทางการพัฒนา ชสอ. สู่การเป็นศูนย์กลางทางการเงินของสหกรณ์

เนื่องจากที่ผ่านมาหลายหน่วยงานได้ทำการศึกษาและเสนอแนวคิด แนวทาง และรูปแบบในการจัดตั้งศูนย์กลางทางการเงินสหกรณ์ เช่น 1) การออกพระราชบัญญัติจัดตั้งธนาคารสหกรณ์แห่งประเทศไทย 2) ยกกระดับธนาคารเพื่อการเกษตรและสหกรณ์ ให้เป็นธนาคารสหกรณ์แห่งประเทศไทย 3) เปิดเป็น Windows การเงินสหกรณ์ใน ธกส. 4) ยกกระดับชุมนุมสหกรณ์ที่มีความพร้อมขึ้นเป็นศูนย์กลางทางการเงินสหกรณ์ และแม้จะยังไม่มีข้อสรุป แต่เมื่อพิจารณาถึงจุดแข็ง จุดอ่อน โอกาส และข้อจำกัดของแต่ละแนวทางแล้ว หลายฝ่ายให้ความสนใจกับแนวทางในการพัฒนาระดับชุมนุมสหกรณ์ออมทรัพย์แห่งประเทศไทย จำกัด (ชสอ.) ซึ่งเป็นชุมนุมสหกรณ์ที่มีความพร้อมมากที่สุด ให้เป็นศูนย์กลางทางการเงินสหกรณ์

โดยในปี 2560 ชสอ. ได้ทำการศึกษาแนวทางการพัฒนา ชสอ. สู่การเป็นศูนย์กลางทางการเงินสหกรณ์ออมทรัพย์ พบว่า ปัจจุบัน ชสอ. มีบทบาทและทำหน้าที่เป็นศูนย์กลางทางการเงินของระบบสหกรณ์ออมทรัพย์อยู่แล้ว เพียงแต่ผลิตภัณฑ์และบริการ รวมทั้งเทคโนโลยีทางการเงินที่จัดให้แก่สหกรณ์สมาชิกยังไม่ครบถ้วน ยังไม่สามารถแข่งขันกับสถาบันการเงินอื่นได้อย่างสมบูรณ์แท้จริงจำเป็นอย่างยิ่งที่ ชสอ. ต้องเร่งพัฒนาคุณภาพการบริหารจัดการให้สามารถสร้างความเชื่อมั่นศรัทธาต่อหน่วยงานที่มีหน้าที่รับผิดชอบในการกำกับดูแลสหกรณ์ออมทรัพย์ จนได้ข้อสรุปเป็นรายงานผลการศึกษา แนวทางการพัฒนา ชสอ. เป็นสถาบันการเงินกลางของสหกรณ์ออมทรัพย์ (SACCOs Central Finance Facility) โดย ชสอ. จะเป็นหนึ่งองค์การแต่มีหลายองค์กรอยู่ภายใต้ ชสอ. ประกอบด้วย สถาบันพัฒนาบุคลากรสหกรณ์ออมทรัพย์ สถาบันการเงินกลางของสหกรณ์ออมทรัพย์ และศูนย์เทคโนโลยีสารสนเทศ โดยในลำดับแรก ชสอ. ควรเสนอตั้งคณะทำงานร่วมกันระหว่างกรมส่งเสริมสหกรณ์ กรมตรวจบัญชีสหกรณ์ ธนาคารแห่งประเทศไทย สำนักงานเศรษฐกิจการคลัง และ ชสอ. เพื่อเป็นการวางระบบมาตรฐานคุณภาพบริหารจัดการทางการเงินของ ชสอ. ให้มีความเข้มแข็ง ทบพวนอำนาจระทำการของสหกรณ์/ชุมนุมสหกรณ์ออมทรัพย์ระดับประเทศ มีระบบการบริหารความเสี่ยง มีเกณฑ์



กำกับดูแลที่ชัดเจน รวมทั้งทบทวนปรับปรุงแก้ไข กฎ ระเบียบ คำสั่ง ประกาศ ที่เกี่ยวข้อง ให้มีความพร้อมที่จะพัฒนา ชสอ. สู่การเป็นสถาบันการเงินกลางของสหกรณ์ออมทรัพย์

ปี 2561 ชสอ. ได้แต่งตั้งคณะทำงานศึกษาแนวทางการพัฒนา ชสอ. สู่การเป็นศูนย์กลางทางการเงิน เพื่อทำการศึกษารูปแบบการทำธุรกรรมของ ชสอ. ตามขอบเขตธุรกรรมในข้อเสนอ แนวทางพัฒนา ชสอ. เป็น CFF โดยได้นำผลการศึกษา : ข้อเสนอแนะในเชิงนโยบายแนวทางการจัดตั้งศูนย์กลางทางการเงิน สหกรณ์ (2560) ของคณะทำงานศึกษารูปแบบธนาคารสหกรณ์ที่เหมาะสม คณะอนุกรรมการขับเคลื่อนการจัดตั้งธนาคารสหกรณ์ และคณะกรรมการพัฒนาการสหกรณ์แห่งชาติ และผลการศึกษา : ข้อเสนอแนวทางการพัฒนา ชสอ. เป็นสถาบันการเงินกลางของสหกรณ์ออมทรัพย์ (SACCOs Central Finance Facility) ของคณะทำงานเพื่อจัดทำแผนพัฒนา ชสอ. สู่การเป็นศูนย์กลางทางการเงินสหกรณ์ (2560) รวมทั้งข้อมูลขอบเขตการทำธุรกรรมของธนาคารพาณิชย์มาเป็นข้อมูลประกอบเพื่อทำการศึกษาและพัฒนารูปแบบการทำธุรกรรมของ ชสอ. ให้สอดคล้องกับขอบเขตการทำธุรกรรมในข้อเสนอแนวทางการพัฒนา ชสอ. เป็น CFF

นอกจากนี้ ชสอ. ยังได้จัดโครงการเสวนา เรื่อง “ทิศทางสู่การเป็นศูนย์กลางทางการเงินของขบวนการสหกรณ์” ในวันที่ 19 ธันวาคม 2561 ณ สำนักงาน ชสอ. โดยมีวัตถุประสงค์เพื่อ รับฟังข้อคิดเห็น ข้อเสนอแนะ และแลกเปลี่ยนความรู้ระหว่างผู้แทนจากทุกภาคส่วนที่เกี่ยวข้อง ในการที่จะกำหนดทิศทางสู่การเป็นศูนย์กลางทางการเงินของขบวนการสหกรณ์ต่อไป





ในปี 2562 ชสอ. ได้กำหนด Road Map ให้ ชสอ. เป็นศูนย์กลางทางการเงินของขบวนการสหกรณ์ออมทรัพย์ไทย และกำหนดแนวทางการพัฒนา ชสอ. สู่การเป็นศูนย์กลางทางการเงินของขบวนการสหกรณ์ออมทรัพย์ตามรูปแบบการขับเคลื่อนระบบการเงินบนหลักการพึ่งพาและร่วมมือกัน (SHOs System)

ในปี 2563 ชสอ. ได้แต่งตั้งคณะทำงานศึกษาแนวทางการพัฒนา ชสอ. สู่การเป็นศูนย์กลางทางการเงินของขบวนการสหกรณ์ออมทรัพย์ (Central Financial Facility : CFF) และจัดประชุมสมาชิกโครงการเงินออมเพื่อรักษาเสถียรภาพทางการเงิน เพื่อหารือแนวทางการพัฒนา ชสอ. สู่การเป็นศูนย์กลางทางการเงินของขบวนการสหกรณ์ออมทรัพย์ (Central Financial Facility : CFF) วันที่ 23 พฤศจิกายน 2563 ณ สำนักงาน ชสอ.

3.2 โครงการพัฒนาการบริหารจัดการ ชสอ. ตามเกณฑ์ทางเลือกที่ดีที่สุดเพื่อการแข่งขันสู่ความเป็นเลิศด้านบริการและความมั่นคง (A-one Competitive Choice for Excellence in Service and Soundness : ACCESS Branding) ของสมาคมสมาพันธ์สหกรณ์ออมทรัพย์และเครดิตในเอเชีย (Association of Asian Confederation of Credit Unions : ACCU)

ชสอ. ในฐานะที่เป็นองค์กรระดับประเทศได้ตระหนักถึงความสำคัญในการพัฒนาคุณภาพการบริหารจัดการ ชสอ. เพื่อก้าวสู่การเป็นองค์กรที่มีคุณภาพการบริหารจัดการตามเกณฑ์ทางเลือกที่ดีที่สุดเพื่อการแข่งขันสู่ความเป็นเลิศด้านบริการและความมั่นคงในระดับภูมิภาคเอเชีย ในปี 2559 จึงได้ลงนามบันทึกความเข้าใจ (MOU) เรื่อง การดำเนินงานของตราสหกรณ์ออมทรัพย์ ACCESS กับสมาคมสมาพันธ์สหกรณ์ออมทรัพย์และเครดิตในเอเชีย (Association of Asian Confederation of Credit Unions : ACCU) เพื่อดำเนินการพัฒนาการบริหารจัดการ ชสอ. ให้เป็นไปตามเกณฑ์ดังกล่าว





ปี 2561 ชสอ. ได้แต่งตั้งคณะกรรมการพัฒนาระบบการบริหารจัดการ ชสอ. ตามเกณฑ์ ACCESS Branding ของ ACCU เพื่อทำการรวบรวมข้อมูลและทำการประเมิน ชสอ. ทั้งทั้งองค์การด้วยตนเองในเบื้องต้น โดยใช้เครื่องมือการประเมินตามเกณฑ์ ACCESS Branding ใน 4 มุมมอง ตาม Balanced Scorecard ดังนี้

1. มุมมองด้านการเงิน
2. มุมมองด้านลูกค้าหรือสหกรณ์สมาชิก ชสอ.
3. มุมมองด้านกระบวนการภายในของธุรกิจ
4. มุมมองด้านการเรียนรู้และการเติบโตขององค์กร

ปี 2562 ฝ่ายจัดการ ชสอ. เชิญ Ms.Elenita V.San Roque, Chief Executive Officer Mr.Ranjith Hettiarachchi, Chief of Technical Team Mr.Kamon Kiattisirikumpon สมาคมสหพันธ์สหกรณ์ออมทรัพย์และเครดิตในเอเชีย (Association of Asian Confederation of Credit Unions : ACCU) เข้าร่วมประชุมหารือเรื่องการตรวจประเมิน ชสอ.ตามเกณฑ์ ACCESS Branding ของ ACCU โดย ชสอ.จะเข้ารับการตรวจประเมิน ในปี 2563

และในปี 2563 ชสอ. ได้แต่งตั้งคณะกรรมการพัฒนาระบบการบริหารจัดการ ชสอ. ตามเกณฑ์ ACCESS Branding ของ ACCU เพื่อจัดทำรายงานผลการประเมินการบริหารจัดการตามเกณฑ์ ACCESS Branding ของ ACCU และเตรียมเข้ารับการประเมินการบริหารจัดการตามเกณฑ์ ACCESS Branding จาก ACCU

3.3 โครงการส่งเสริมให้ ชสอ. มีระบบธรรมาภิบาล

ตามแผนพัฒนา ชสอ. ฉบับที่ 5 (ปีบัญชี 2560 – 2564) ได้กำหนดวิสัยทัศน์ “ชสอ. เป็นผู้นำ ขบวนการสหกรณ์ออมทรัพย์ไทยสู่ความเป็นสากลด้วยหลักธรรมาภิบาลและอุดมการณ์สหกรณ์” ซึ่งสอดคล้องกับนโยบายของ ชสอ. ที่ต้องการผลักดันให้มีการนำหลักธรรมาภิบาลมาปฏิบัติให้เกิดผลอย่างจริงจังและเป็นรูปธรรมภายในองค์กร เพื่อให้ ชสอ. มีการดำเนินงานอย่างเป็นระบบ มีการควบคุมภายในที่ดี ดำเนินงานด้วยความซื่อสัตย์ สุจริต โปร่งใส ตรวจสอบได้ บริหารจัดการด้วยการนำหลักธรรมาภิบาลมาปฏิบัติถือใช้อย่างเคร่งครัด อันจะส่งผลให้การดำเนินงานของ ชสอ. สามารถบรรลุเป้าหมายและภารกิจในการส่งเสริมการออมทรัพย์และพัฒนาคุณภาพชีวิตของสหกรณ์สมาชิกได้อย่างถูกทำนองคลองธรรม ตลอดจนเกิดคุณประโยชน์ในด้านต่างๆ และยังช่วยเสริมสร้างความเชื่อมั่นต่อมาตรฐานการบริหารจัดการ ชสอ. ให้เป็นที่ยอมรับของสหกรณ์สมาชิก สาธารณชน และในระดับสากล



โดยในปี 2560 ชสอ. ได้จัดทำคู่มือธรรมาภิบาลของ ชสอ. ทั้งในส่วนของคณะกรรมการดำเนินการ ผู้ตรวจสอบกิจการ และฝ่ายจัดการ โดยในการจัดทำแนวทางธรรมาภิบาล ชสอ. ได้นำหลักการและแนวทางปฏิบัติของ OECD และแนวทางธรรมาภิบาลของสำนักงานคณะกรรมการกำกับหลักทรัพย์และตลาดหลักทรัพย์ (ฉบับปรับปรุง ครั้งที่ 3 พ.ศ. 2558) มาเป็นแนวทางในการจัดทำคู่มือธรรมาภิบาลของ ชสอ. ซึ่งในขณะนั้นเกณฑ์สหกรณ์สีขาวด้วยธรรมาภิบาลของกรมส่งเสริมสหกรณ์อยู่ระหว่างการทดลองให้สหกรณ์ที่มีสินทรัพย์ตั้งแต่ 1,000 ล้านบาทขึ้นไป นำไปใช้ประเมินตนเองและนำผลการทดลองไปปรับปรุงพัฒนาเกณฑ์ให้มีความสมบูรณ์และชัดเจนยิ่งขึ้น จึงทำให้ ชสอ. ไม่ได้นำเกณฑ์สหกรณ์สีขาวด้วยธรรมาภิบาลของกรมส่งเสริมสหกรณ์ มาใช้เป็นแนวทางในการจัดทำคู่มือธรรมาภิบาลของ ชสอ. ด้วย

และในปี 2561 เมื่อกรมส่งเสริมสหกรณ์ได้ทำการปรับปรุงเกณฑ์สหกรณ์สีขาวด้วยธรรมาภิบาลให้มีความสมบูรณ์เรียบร้อยแล้ว ชสอ. จึงได้แต่งตั้งคณะทำงานจัดทำคู่มือธรรมาภิบาลของ ชสอ. เพื่อพิจารณานำเกณฑ์สหกรณ์สีขาวด้วยธรรมาภิบาลของกรมส่งเสริมสหกรณ์ มาศึกษาเพื่อใช้เป็นข้อมูลประกอบในการจัดทำคู่มือธรรมาภิบาลของ ชสอ. เพิ่มเติม

ในปี 2562 ชสอ. เข้ารับการตรวจประเมินสหกรณ์สีขาวด้วยธรรมาภิบาล ประจำปีงบประมาณ 2562 จำนวน 4 หลัก คือ หลักที่ 4 หลักการรับผิดชอบต่อ หลักที่ 5 หลักความโปร่งใส หลักที่ 6 หลักการมีส่วนร่วม และหลักที่ 8 หลักนิติธรรม เมื่อวันที่ 27 สิงหาคม 2562 ผลการตรวจประเมิน ชสอ. ได้ 90 คะแนน ผ่านเกณฑ์การประเมินสหกรณ์สีขาวด้วยธรรมาภิบาล

ในปี 2563 ชสอ. ได้แต่งตั้งคณะทำงานพัฒนา ชสอ. ตามเกณฑ์สหกรณ์สีขาวด้วยธรรมาภิบาล เพื่อเข้ารับการตรวจประเมินสหกรณ์สีขาวด้วยธรรมาภิบาล ของกรมส่งเสริมสหกรณ์จำนวน 9 หลัก คือ หลักที่ 1 หลักประสิทธิผล หลักที่ 2 หลักประสิทธิภาพ หลักที่ 3 หลักการตอบสนอง หลักที่ 4 หลักการรับผิดชอบต่อ หลักที่ 5 หลักความโปร่งใส หลักที่ 6 หลักการมีส่วนร่วม หลักที่ 7 หลักการมอบอำนาจ หลักที่ 8 หลักนิติธรรม และหลักที่ 9 หลักความเสมอภาค

ชสอ. ได้รับแจ้งจากสหกรณ์จังหวัดนนทบุรีว่า มีการปรับแนวทางการดำเนินการส่งเสริมธรรมาภิบาลในสหกรณ์ออมทรัพย์ จากการดำเนินโครงการสหกรณ์สีขาวด้วยธรรมาภิบาล เป็นการดำเนินโครงการการขับเคลื่อนการส่งเสริมสหกรณ์ออมทรัพย์เข้าสู่เกณฑ์กำกับดูแลตามพระราชบัญญัติสหกรณ์ (ฉบับที่ ๓) พ.ศ. ๒๕๖๒





3.4 โครงการส่งเสริมให้ ชสอ. มีการบริหารจัดการความเสี่ยงและควบคุมภายใน

ชสอ. ได้แต่งตั้งคณะทำงานบริหารจัดการความเสี่ยงและควบคุมภายในของ ชสอ. ประจำปี 2563 เพื่อทำการทบทวนแผนบริหารความเสี่ยงของ ชสอ. และประเมินสภาพแวดล้อม การควบคุม การประเมินความเสี่ยงและกิจกรรมควบคุม (การบริหารงาน การเงินการบัญชี ธุรกิจจัดหาสินค้ามาจำหน่าย ธุรกิจสินเชื่อ ธุรกิจเงินรับฝาก/ตัวสัญญาใช้เงิน เงินลงทุนในหลักทรัพย์ ที่ดิน อาคารและอุปกรณ์ เจ้าหนี้เงินกู้ สมาชิกและทุนเรือนหุ้น ทุนสำรอง ทุนสะสมตามข้อบังคับและอื่นๆ) การประเมินระบบข้อมูลสารสนเทศและการสื่อสาร และการประเมินระบบการติดตามผลและการประเมินผล จากนั้นจัดให้มีการติดตามและตรวจประเมินผลการดำเนินงานจัดกิจกรรมควบคุมภายในเพิ่มเติมในรอบปี 2563 การทบทวนและประเมินผลการควบคุมภายใน และการจัดทำรายงานการบริหารความเสี่ยงและควบคุมภายใน ประจำปี 2563 รวมทั้ง การตรวจประเมินการบริหารจัดการให้เป็นไปตามข้อบังคับ ระเบียบ มติคณะกรรมการ และคำสั่งของ ชสอ. และจัดทำแผนบริหารความเสี่ยง ชสอ. ปี 2564





(1) จัดโครงการอบรม เรื่อง “การทำแผนบริหารความเสี่ยงของ ชสอ. ตามเกณฑ์มาตรฐาน การบริหารจัดการสหกรณ์ออมทรัพย์” วันที่ 19 – 20 ตุลาคม 2563 ณ สำนักงาน ชสอ. ให้กับเจ้าหน้าที่ระดับ บริหารของ ชสอ. โดยมีวัตถุประสงค์เพื่อให้แผนบริหารความเสี่ยงของ ชสอ. มีแนวทางการดำเนินงานเป็นไป ตามเกณฑ์มาตรฐานการบริหารจัดการสหกรณ์ออมทรัพย์

(2) จัดทำแผนบริหารความเสี่ยงของ ชสอ. เพื่อเป็นกรอบแนวทางในการดำเนินงานให้ สามารถบริหารจัดการความเสี่ยงอย่างเป็นระบบและมีประสิทธิภาพ

3.5 โครงการบริหารจัดการแผนงานของ ชสอ.

(1) จัดสัมมนาคณะกรรมการดำเนินการ ที่ปรึกษา ผู้ตรวจสอบกิจการ และเจ้าหน้าที่ ชสอ. เพื่อทำความเข้าใจนโยบาย แผนงาน และการบริหารจัดการ ชสอ. ประจำปี 2563

(2) ติดตามความก้าวหน้าและจัดทำรายงานผลการดำเนินงานตามแผนงาน ปี 2563

(3) จัดสัมมนาคณะกรรมการดำเนินการ ที่ปรึกษา ผู้ตรวจสอบกิจการ และเจ้าหน้าที่ระดับ บริหาร ชสอ. เพื่อรายงานผลการดำเนินงานตามแผนงาน ปี 2563 (6 เดือนแรก) และแนวทางการดำเนินงาน ปี 2563 (6 เดือนหลัง) และทบทวนกลยุทธ์สำหรับเป็นกรอบแนวทางในการจัดทำแผนงานและงบประมาณ ชสอ. ปี 2564

(4) จัดทำแผนงานและงบประมาณ ชสอ. ปี 2564 ให้สอดคล้องกับแผนกลยุทธ์ ปี 2564





4. แผนงานด้านองค์กรและการเรียนรู้ ดำเนินการด้วยโครงการ ดังนี้

4.1 โครงการจัดหาโปรแกรมระบบงานที่มีประสิทธิภาพของ ชสอ.

ตามที่ ชสอ. ได้จ้างบริษัท ไอโซแคร์ ซิสเต็มส์ จำกัด ทำโปรแกรมคอมพิวเตอร์ระบบงานธุรกรรมหลักของ ชสอ. จำนวน 11 ระบบงาน และได้นำโปรแกรมฯ มาใช้ในการดำเนินงานของ ชสอ. เป็นที่เรียบร้อยแล้ว ซึ่งระบบงานธุรกรรมหลักของ ชสอ. ประกอบด้วย

- (1) ระบบงานทะเบียนสมาชิกและลูกค้า
- (2) ระบบงานทุนเรือนหุ้น
- (3) ระบบงานเงินฝาก
- (4) ระบบงานตัวสัญญาใช้เงิน
- (5) ระบบงานเงินกู้
- (6) ระบบงานบริหารงานขาย
- (7) ระบบงานการลงทุน
- (8) ระบบงานการเงิน
- (9) ระบบงานบัญชีและงบประมาณ
- (10) ระบบงานดูแลปฏิบัติการ
- (11) ระบบงานผู้บริหารสอบถามข้อมูล

ปีบัญชี 2562 ชสอ. ต้องการโปรแกรมระบบงานเพิ่มเติม (เฟส 2) เพื่อพัฒนาโปรแกรมให้เชื่อมโยงข้อมูลกับระบบงานธุรกรรมหลักที่ใช้อยู่ และได้จัดจ้างทำสัญญาฯ ดังนี้

1. บริษัท ฮิวแมน คอนซัลติ้ง จำกัด ประกอบด้วย
 - (1) ระบบงานบริหารงานบุคคล
 - (2) ระบบงานเงินเดือน
2. บริษัท ไอโซแคร์ ซิสเต็มส์ จำกัด ประกอบด้วย
 - (1) ระบบงานทะเบียนพัฒนาทรัพยากรบุคคล
 - (2) ระบบงานทรัพย์สินและพัสดุ
 - (3) ระบบงานทะเบียนหนังสือรับ
 - (4) ระบบงานเบิกจ่ายวัสดุของใช้สำนักงาน
 - (5) ระบบงานสหกรณ์สมาชิกสอบถามข้อมูลธุรกรรม Online (Web + Mobile)
 - (6) ระบบงานสวัสดิการเจ้าหน้าที่



4.3 โครงการจัดทำศูนย์คอมพิวเตอร์

เพื่อจัดทำศูนย์คอมพิวเตอร์พร้อมอุปกรณ์ที่ทันสมัยได้มาตรฐาน รองรับการเชื่อมต่อ และเก็บฐานข้อมูลโปรแกรมสหกรณ์ออมทรัพย์ สามารถเชื่อมโยงระบบข้อมูลของสหกรณ์ออมทรัพย์ได้ทั่วประเทศ และเป็นมาตรฐานเดียวกัน โดยที่ประชุมใหญ่สามัญ ประจำปี 2560 เมื่อวันที่ 10 มิถุนายน 2560 ได้มีมติอนุมัติขยายระยะเวลางบลงทุนค่าจัดทำศูนย์คอมพิวเตอร์พร้อมอุปกรณ์ทั้งระบบ จำนวน 120 ล้านบาท เป็นบผูกพันอีก 4 ปี (ปีบัญชี 2560 - 2563)

และในปี 2562 ที่ประชุมใหญ่สามัญประจำปี 2562 ของ ชสอ. เมื่อวันที่ 8 มิถุนายน 2562 มีมติอนุมัติการก่อสร้างอาคารศูนย์กลางสารสนเทศ และเทรนนิ่งเซ็นเตอร์ ให้ดำเนินการก่อสร้างอาคารตามแบบที่ได้จัดจ้าง

การดำเนินการของ ชสอ. ในปีบัญชี 2563 สรุปได้ดังนี้

1. ดำเนินการอนุมัติค่าจ้าง ออกแบบ/เขียนแบบ อาคารศูนย์คอมพิวเตอร์ ชสอ.
2. ดำเนินการจัดขอบเขตงานจ้างก่อสร้างอาคารศูนย์คอมพิวเตอร์และเทรนนิ่งเซ็นเตอร์

จากภาวะเศรษฐกิจในปัจจุบันที่ส่งผลกระทบต่อการทำงาน ชสอ. จากปัญหาไวรัสโควิด - 19 การลงทุนใน บริษัทการบินไทย จำกัด (มหาชน) และกฎกระทรวงฯ ที่ได้ประกาศใช้แล้ว ตลอดจนคดีความโครงการจัดหาโปรแกรมฯ ที่ยังอยู่ในชั้นศาล ทำให้ ชสอ. ต้องมีภาระค่าใช้จ่ายเพิ่มมากขึ้นจึงต้องชะลอการก่อสร้างอาคารศูนย์คอมพิวเตอร์และเทรนนิ่งเซ็นเตอร์

4.4 โครงการพัฒนาสารสนเทศของ ชสอ. และสหกรณ์ออมทรัพย์

ชสอ. ได้ดำเนินการรวบรวม บันทึก จัดเก็บ ประมวลผล ตรวจสอบ และจัดทำรายงานสถิติข้อมูลด้านการเงินของสหกรณ์สมาชิก ประจำปี 2563 เพื่อนำข้อมูลไปใช้เป็นประโยชน์ ในการบริหารงานสหกรณ์ รวมทั้งการส่งเสริมและพัฒนาสหกรณ์สมาชิก ชสอ. โดยเป็นการนำเสนอ ข้อมูล ด้านการเงินที่สำคัญของสหกรณ์สมาชิก ชสอ. ปี 2563 ระหว่างวันที่ 1 เมษายน 2563 ถึงวันที่ 31 มีนาคม 2564 จำแนกตามลักษณะอาชีพของสมาชิกสหกรณ์ ได้แก่ สหกรณ์ออมทรัพย์ภาคราชการ ประกอบด้วย ครู ตำรวจ ทหาร สถาบันอุดมศึกษา โรงพยาบาล/สาธารณสุข ส่วนราชการ/ส่วนท้องถิ่น สหกรณ์ออมทรัพย์ภาครัฐวิสาหกิจ และสหกรณ์ออมทรัพย์ภาคเอกชนและอื่นๆ



นอกจากนี้ในปี 2563 ชสอ. ได้จัดทำแบบสำรวจแนวทางการพัฒนาผลิตภัณฑ์และบริการของ ชสอ. โดยมีวัตถุประสงค์เพื่อสอบถามความต้องการและความพึงพอใจของสหกรณ์สมาชิก ที่มีต่อผลิตภัณฑ์และบริการของ ชสอ. และนำผลการสำรวจนั้นไปทำการพัฒนาผลิตภัณฑ์และบริการของ ชสอ. ให้สอดคล้องกับความต้องการของสหกรณ์สมาชิก

4.5 โครงการพัฒนาสมรรถนะในการทำงานของเจ้าหน้าที่ ชสอ.

ชสอ. ได้จัดโครงการฝึกอบรม จำนวน 2 หลักสูตร ได้แก่

1. โครงการฝึกอบรม “ส่งเสริมค่านิยมและวัฒนธรรมองค์กร” ที่ได้จากการสังเคราะห์ค่านิยมและวัฒนธรรมองค์กรของ ชสอ. ดังนี้

ค่านิยม FSCT

Fairness Smart work Customer oriented Teamwork
 สะอาด โปร่งใส ใส่ใจมีอาชีพ มุ่งเน้นลูกค้า ก้าวหน้าไปด้วยกัน

โดยจัดอบรมให้กับบุคลากร เพื่อพัฒนาความรู้ ความเข้าใจวิธีการเสริมสร้างค่านิยม วัฒนธรรมองค์กร สู่การปฏิบัติได้อย่างแท้จริง อันจะส่งผลต่อการขับเคลื่อนวิสัยทัศน์ พันธกิจ ตลอดจนหาแนวทางปรับปรุงและพัฒนารูปแบบการบริการใหม่ๆ ให้กับผู้ใช้บริการ สมาชิก หรือผู้เกี่ยวข้อง ต่อไป

2. หลักสูตร ”การพัฒนาบุคลิกภาพและมารยาทสากล เพื่อการบริการที่เป็นเลิศ” การพัฒนาบุคลิกภาพที่ดี และการสื่อสาร ถือได้ว่าเป็นองค์ประกอบที่สำคัญของการบริหารงาน ด้านการให้บริการกับสมาชิก และลูกค้า เพราะเป็นจุดแรกที่จะสร้างความสัมพันธ์อันดี และความประทับใจให้กับผู้มาใช้บริการ รวมทั้ง สร้างความน่าเชื่อถือให้กับผลิตภัณฑ์และบริการ เจ้าหน้าที่ ชสอ. จึงจำเป็นต้องพัฒนาทักษะของตนเอง เพื่อให้แสดงออกถึงพฤติกรรมที่เหมาะสมและเป็นมืออาชีพ

อย่างไรก็ตามนอกจากการจัดอบรมภายในแล้ว ชสอ. ได้จัดทำแผนพัฒนาบุคลากรรายบุคคล และกำหนดให้เจ้าหน้าที่ทุกคนต้องผ่านการอบรมตามแผนพัฒนารายบุคคลอย่างน้อยคนละ 1 หลักสูตร ต่อปี และยังส่งเสริมบุคลากรเข้ารับการอบรม ความเชี่ยวชาญสายอาชีพ ด้านการเงิน การลงทุน การบัญชี การตลาด และเทคโนโลยี เพื่อพัฒนาศักยภาพเจ้าหน้าที่ให้เป็นมืออาชีพ และก้าวทันวิทยาการสมัยใหม่ เพื่อประยุกต์ใช้ในการทำงานได้อย่างมีประสิทธิภาพมากขึ้น



4.6 โครงการส่งเสริมนวัตกรรมเจ้าหน้าที่ ชสอ.

ชสอ. ได้ส่งเสริมให้เจ้าหน้าที่จัดทำผลงานนวัตกรรม/การพัฒนางาน เพื่อปรับปรุงและพัฒนาคุณภาพในการทำงานให้มีประสิทธิภาพยิ่งขึ้นโดยกำหนดเป็นนโยบาย และเพื่อเป็นการกระตุ้นให้เจ้าหน้าที่จัดทำผลงานนวัตกรรม/การพัฒนางาน จึงได้กำหนดค่าพัฒนาคุณภาพงานให้กับเจ้าหน้าที่ ที่ผ่านการประเมินผลงานนวัตกรรม/การพัฒนางาน อย่างต่อเนื่องตั้งแต่ปี 2557 เป็นต้นมา

ในปีบัญชี 2563 เป็นการติดตาม และประเมินผลงานตามตัวชี้วัด ของนวัตกรรม/การพัฒนา งาน จำนวน 15 ผลงาน

5. แผนงานด้านสังคมและขบวนการสหกรณ์ ดำเนินการด้วยโครงการ ดังนี้

5.1 โครงการสานสัมพันธ์สร้างภาพลักษณ์ ชสอ.

ชสอ. ได้ดำเนินการประชาสัมพันธ์ผ่านสื่อต่างๆ ส่งเสริมภาพลักษณ์และธุรกิจของ ชสอ. เพื่อให้บรรลุเป้าหมายและวัตถุประสงค์ที่กำหนดไว้ในแผนงาน โดยเผยแพร่ข้อมูลข่าวสาร ตลอดจนสร้างความสัมพันธ์อันดีระหว่าง ชสอ. กับสหกรณ์สมาชิก สื่อมวลชน และประชาชนทั่วไป ดังนี้

(1) มอบโล่เกียรติคุณให้กับสหกรณ์สมาชิกที่ให้การสนับสนุนใช้บริการของ ชสอ. รวมทั้งสหกรณ์ออมทรัพย์ดีเด่น และนักสหกรณ์ออมทรัพย์ดีเด่น

(2) ให้การต้อนรับสหกรณ์สมาชิก และหน่วยงานต่างๆ 7 แห่ง เข้าศึกษาดูงาน และเยี่ยมชมกิจการ ชสอ.

(3) ร่วมแสดงความยินดีกับสหกรณ์สมาชิกและหน่วยงานต่างๆ 13 แห่ง

(4) เผยแพร่ข้อมูลข่าวสารผ่าน Website : www.fsct.com, Facebook : Fsct Coop, Facebook Fanpage : ชุมนุมสหกรณ์ออมทรัพย์แห่งประเทศไทย จำกัด Line official Account@FSCT-Thailand

(5) จัดทำจดหมายข่าว ชสอ. จำนวน 1,300 ฉบับ และจดหมายข่าวฉบับพิเศษเกี่ยวกับ “การประชุมใหญ่สามัญ ประจำปี 2563” จำนวน 2,500 ฉบับ

(6) จัดแสดงนิทรรศการในงานวันประชุมใหญ่สามัญประจำปีของ ชสอ. และ งานมหกรรมส่งเสริมการจัดตั้งสหกรณ์ออมทรัพย์ในสถานประกอบการ ของกรมสวัสดิการและคุ้มครองแรงงาน

(7) จัดพิมพ์ปฏิทินตั้งโต๊ะอวยพรปีใหม่ พ.ศ. 2564 จำนวน 3,000 ชุด และ ส.ค.ส. สวัสดิ์ปีใหม่ พ.ศ. 2564 จำนวน 1,500 ชุด มอบแก่สหกรณ์สมาชิกและผู้ที่เกี่ยวข้อง

(8) สนับสนุนลงโฆษณาในหนังสือพิมพ์เกี๋ยวเซีอก และหนังสือรายงานกิจการประจำปีของสันนิบาตสหกรณ์แห่งประเทศไทย



(9) ร่วมลงนามถวายพระพร สมเด็จพระกนิษฐาธิราชเจ้า กรมสมเด็จพระเทพรัตนราชสุดา เจ้าฟ้ามหาจักรีสิรินธร มหาวชิราลงกรณวรราชภักดี สิริกิจการิณีพิริยพัฒน์ รัฐสีมาคุณากรปิยชาติ สยามบรมราชกุมารี ให้ทรงหายจากพระอาการประชวร เมื่อวันที่ 28 มกราคม 2564 ณ ศาลาสหทัยสมาคม พระบรมมหาราชวัง

5.2 โครงการส่งเสริมสนับสนุนการจัดกิจกรรมงานวันออมแห่งชาติ

คณะรัฐมนตรีมีมติเมื่อวันที่ 20 ตุลาคม 2541 กำหนดให้วันที่ 31 ตุลาคมของทุกปีเป็น “วันออมแห่งชาติ” เพื่อส่งเสริมให้คนไทยมีนิสัยรักการออม รวมทั้งเพื่อให้ประชาชนตระหนักถึงความสำคัญและประโยชน์ของการออมเงิน เช่นเดียวกับ ชสอ. ในฐานะผู้นำของขบวนการสหกรณ์ออมทรัพย์ไทย ได้ตระหนักและเห็นความสำคัญของวันออมแห่งชาติดังกล่าว จึงได้ดำเนินการจัดทำโครงการส่งเสริมการออมเนื่องในวันออมแห่งชาติ ประจำปี 2563 เพื่อเป็นการส่งเสริมการออมให้กับสมาชิกสหกรณ์ทั่วประเทศ โดยร่วมกับสันนิบาตสหกรณ์แห่งประเทศไทย ชุมนุมสหกรณ์เครดิตยูเนี่ยนแห่งประเทศไทย จำกัด และบริษัทสหประกันชีวิต จำกัด (มหาชน) ซึ่งมีกิจกรรมที่ดำเนินการ ดังนี้

(1) จัดงานแถลงข่าวงานวันออมแห่งชาติ ประจำปี 2563 โดยได้รับเกียรติจาก นายพิเชษฐ วิริยะพาหะ อธิบดีกรมส่งเสริมสหกรณ์ เป็นประธานในพิธีแถลงข่าว เมื่อวันที่ 15 กันยายน 2563 ณ สำนักงาน ชสอ.

(2) จัดงานวันออมแห่งชาติ ประจำปี 2563 ของขบวนการสหกรณ์ โดยได้รับเกียรติจาก นายอลงกรณ์ พลบุตร ที่ปรึกษารัฐมนตรีว่าการกระทรวงเกษตรและสหกรณ์ เป็นประธานในพิธีเปิดงาน เมื่อวันที่ 31 ตุลาคม 2563 ณ ห้องรอยัล จูบิลี่ บอลรูม อาคาร IMPACT Challenger ศูนย์แสดงสินค้าและการประชุม อิมแพ็คเมืองทองธานี จังหวัดนนทบุรี มีผู้เข้าร่วมงาน 1,000 คน โดยจัดกิจกรรมต่างๆ ให้สมาชิกสหกรณ์ เยาวชน และประชาชนมีส่วนร่วมในกิจกรรมวันออมแห่งชาติ ดังนี้

(2.1) รณรงค์ให้สมาชิกสหกรณ์ทั่วประเทศ ได้ตระหนักถึงความสำคัญของการออมและสร้างภาพลักษณ์ที่ดีของขบวนการสหกรณ์ไทย โดยจัดกิจกรรมส่งเสริมการออม ตั้งเป้าหมายเงินออมในภาคสหกรณ์เพิ่มขึ้น 50,000 ล้านบาท





(2.2) กิจกรรมเดิน - วิ่งการกุศล FSCT Saving Run ครั้งที่ 1 ณ บริเวณลานทะเลสาบเมืองทองธานี รายได้หลังหักค่าใช้จ่ายจากกิจกรรมเดิน-วิ่งฯ มอบให้มูลนิธิรามาธิบดีฯ เพื่อซื้อเครื่องมือแพทย์สถาบันการแพทย์จักรีนฤพดินทร์ จังหวัดสมุทรปราการ เป็นจำนวนเงิน 500,000 บาท

(2.3) กิจกรรมการเสวนาวิชาการ หัวข้อ “ใช้จ่ายอย่างรู้คุณค่า ทางรอดหลังวิกฤตโควิด -19” โดย คุณศิริวัฒน์ วรเวทภูมิคุณ เจ้าของแบรนด์ศิริวัฒน์แซนด์วิช อดีตนักธุรกิจพันล้านและพลิกฟื้นจากวิกฤติต้มยำกุ้ง และหัวข้อ “คุณค่าของการออม ทางรอดหลังวิกฤตโควิด - 19” โดย ดร.อภิชาติ ดำดี นักพูดระดับชาติ ทายาทสหกรณ์

(2.4) มอบโล่เกียรตินคุณแก่สมาชิกสหกรณ์ที่มีการออมดีเด่น สหกรณ์ออมทรัพย์และสหกรณ์เครดิตยูเนี่ยนที่มีการส่งเสริมการออมยอดเยี่ยมแห่งปี 2563

โดยมีรายชื่อสหกรณ์ออมทรัพย์ที่ได้รับรางวัลส่งเสริมการออมยอดเยี่ยมแห่งปี 2563 ดังนี้

- สหกรณ์ออมทรัพย์การยางแห่งประเทศไทย จำกัด
- สหกรณ์ออมทรัพย์โรงพยาบาลหาดใหญ่ จำกัด
- สหกรณ์ออมทรัพย์มหาวิทยาลัยวลัยลักษณ์ จำกัด
- สหกรณ์ออมทรัพย์ ธพว. จำกัด
- สหกรณ์ออมทรัพย์พนักงานถุงเท้าไทย จำกัด
- สหกรณ์ออมทรัพย์สาธารณสุขสกลนคร จำกัด
- สหกรณ์ออมทรัพย์สถาบันบัณฑิตพัฒนบริหารศาสตร์ จำกัด
- สหกรณ์ออมทรัพย์สาธารณสุขเชียงราย จำกัด
- สหกรณ์ออมทรัพย์กรมป่าไม้ จำกัด





5.3 โครงการส่งเสริมและสนับสนุนกิจกรรมเพื่อชุมชนและสังคมของ ชสอ. และสหกรณ์ออมทรัพย์

ชสอ. มีวัตถุประสงค์ในการดำเนินงานเพื่อส่งเสริมผลประโยชน์ทางเศรษฐกิจและสังคมของบรรดาสมาชิก โดยวิธีช่วยตนเองและช่วยเหลือซึ่งกันและกัน ตามหลักการสหกรณ์ ข้อที่ 7 เอื้ออาทรต่อชุมชนและสังคม และความคาดหวังว่าการดำเนินกิจกรรมเพื่อสาธารณประโยชน์จะเป็นการดำเนินการที่ก่อให้เกิดประโยชน์ต่อชุมชนและสังคม ได้เห็นคุณค่าของการสหกรณ์ไทย ดังนี้

(1) สนับสนุนทุนการศึกษาแก่เยาวชนโดยจัดสรรจากกองทุนกลางและกองทุนเพื่อการศึกษอบรมและสาธารณประโยชน์ ดังนี้

(1.1) มอบเงินสนับสนุนโครงการของโรงเรียนในระดับการศึกษาขั้นพื้นฐาน จำนวน 78 โครงการๆ ละ 15,000 บาท รวมเป็นเงินทั้งสิ้น 1,170,000 บาท โดยผ่านเขตพื้นที่สหกรณ์สมาชิก ชสอ. ทั้ง 8 ภาค เป็นผู้คัดเลือกโครงการของโรงเรียนในระดับการศึกษาขั้นพื้นฐาน

(1.2) สนับสนุนเงินให้กับมูลนิธิร่วมจิตต์น้อมเกล้าฯ เป็นทุนระดับมัธยมศึกษา ทุนละ 4,000 บาทต่อปี จำนวน 5 ทุน เป็นเงิน 20,000 บาท

(2) โครงการ ชสอ. รวมใจ สหกรณ์ไทยสู้ภัยโควิด - 19

(2.1) ประชาสัมพันธ์เชิญชวนสหกรณ์สมาชิกเข้าร่วมโครงการ ชสอ. รวมใจ สหกรณ์ไทยสู้ภัยโควิด - 19 โดยการสมทบทุนให้กับโรงพยาบาลที่รักษาผู้ป่วยที่ติดเชื้อโรโควิด - 19 ในจังหวัดที่สำนักงานสหกรณ์ตั้งอยู่โดยมอบผ่านสาธารณสุขจังหวัดนั้นๆ และให้สหกรณ์จัดส่งภาพกิจกรรมให้ ชสอ. เพื่อประชาสัมพันธ์ต่อไป





(2.2) สนับสนุนงบประมาณการดำเนินงานของเขตพื้นที่สหกรณ์สมาชิก ชสอ. 8 ภาคฯ ละ 100,000 บาท ในการเข้าร่วมโครงการ ชสอ. รวมใจ สหกรณ์ไทยสู้ภัยโควิด - 19

(2.3) จัดซื้อชุด PPE จำนวน 979,200 บาท และสมทบทุนให้กับโรงพยาบาลที่รักษาผู้ป่วยที่ติดเชื้อโรคโควิด - 19 จำนวน 8 แห่งๆ ละ 20,000 บาท ประกอบด้วย ศิริราชมูลนิธิ สถาบันบำราศนราดูร โรงพยาบาลรามธิบดี โรงพยาบาลจุฬาลงกรณ์ สภากาชาดไทย โรงพยาบาลราชวิถี โรงพยาบาลธรรมศาสตร์ เฉลิมพระเกียรติ โรงพยาบาลพระนั่งเกล้า และโรงพยาบาลบางกรวย

(2.4) จัดซื้อหน้ากาก N95 เจลแอลกอฮอล์ น้ำดื่ม และอาหารว่าง เพื่อเป็นกำลังใจให้กับคณะแพทย์และบุคลากรทางการแพทย์ของโรงพยาบาล 12 แห่งในจังหวัดนนทบุรี โดยเชิญผู้แทนสำนักงานสาธารณสุขจังหวัดนนทบุรี และโรงพยาบาลบางกรวย มารับมอบอุปกรณ์ป้องกันและเครื่องมือทางการแพทย์ เมื่อวันที่ 10 เมษายน 2563 และวันที่ 30 เมษายน 2563 ณ สำนักงาน ชสอ.

(2.5) จัดซื้อหน้ากากผ้า เจลแอลกอฮอล์ เครื่องสแกนอุณหภูมิที่หน้าผาก และน้ำดื่ม มอบให้กับสถานีตำรวจในจังหวัดนนทบุรี โดยเชิญผู้แทนจากกองบังคับการตำรวจภูธรจังหวัดนนทบุรีมารับมอบอุปกรณ์ป้องกันและเครื่องมือทางการแพทย์ เมื่อวันที่ 10 เมษายน 2563 และวันที่ 30 เมษายน 2563 ณ สำนักงาน ชสอ.

(2.6) จัดซื้อเสื้อกั๊กตำรวจจราจร จำนวน 250 ตัว มอบให้ตำรวจจราจรในจังหวัดนนทบุรี เมื่อวันที่ 16 พฤษภาคม 2563 ณ สำนักงาน ชสอ.

(2.7) จัดตั้ง “ตู้สหกรณ์เต็มสุข” บริเวณหน้าสำนักงาน ชสอ. เพื่อแบ่งปันอาหารให้ผู้ขาดแคลนในช่วงที่มีการแพร่ระบาดของเชื้อโควิด - 19 ระหว่างเดือนเมษายน - พฤษภาคม 2563

(3) มอบเงินช่วยเหลือสมาชิกสหกรณ์ออมทรัพย์ผู้ประสบอุทกภัยในภาคใต้ ชสอ. มอบเงินช่วยเหลือสหกรณ์ออมทรัพย์ที่ประสบอุทกภัยในภาคใต้ สหกรณ์ละ 10,000 บาท โดยช่วยเหลือในจังหวัดสุราษฎร์ธานี 9 แห่ง จังหวัดนครศรีธรรมราช 15 แห่ง จังหวัดชุมพร 1 แห่ง และจังหวัดนราธิวาส 1 แห่ง รวมเป็นเงิน 260,000 บาท





5.4 โครงการสนับสนุนกิจกรรมสหกรณ์โรงเรียนตำรวจตระเวนชายแดน

ชสอ. ได้สนับสนุนกิจกรรมสหกรณ์โรงเรียนตำรวจตระเวนชายแดนในโครงการตามพระราชดำริสมเด็จพระกนิษฐาธิราชเจ้า กรมสมเด็จพระเทพรัตนราชสุดาฯ โดยเฉพาะอย่างยิ่งโครงการอันเนื่องมาจากพระราชดำริเกี่ยวกับสหกรณ์ซึ่งในโรงเรียนตำรวจตระเวนชายแดนมีหลักสูตรการเรียนการสอนเกี่ยวกับสหกรณ์ โดยอบรมให้เด็กได้เรียนรู้เกี่ยวกับการดำเนินกิจการของสหกรณ์ 7 ประเภทสหกรณ์การเกษตร สหกรณ์บริการ สหกรณ์ร้านค้า และสหกรณ์ออมทรัพย์ รวมทั้งมีการฝึกปฏิบัติ เช่น การจัดทำบัญชี การประชุม การเกษตร การจำหน่ายสินค้าอุปโภคบริโภค เป็นต้น

ปี 2563 ชสอ. ได้ดำเนินการสนับสนุนการสร้างอาคารกิจกรรมสหกรณ์โรงเรียนตำรวจตระเวนชายแดนพระราชรัฐบำรุง 1 บ้านหนองหญ้าปล้อง หมู่ที่ 4 ตำบลป่าไร่ อำเภอรัญประเทศ จังหวัดสระแก้ว สังกัดกองกำกับการตำรวจตระเวนชายแดนที่ 12 เป็นจำนวนเงิน 550,000 บาท โดยได้ดำเนินการตรวจรับงานก่อสร้างอาคารกิจกรรมสหกรณ์ฯ เรียบร้อยแล้ว





5.5 โครงการประสานความร่วมมือสร้างความสัมพันธ์อันดีกับองค์กรสหกรณ์ในต่างประเทศ

(1) ชสอ. เป็นสมาชิกของสมาคมสมาพันธ์สหกรณ์ออมทรัพย์และเครดิตในเอเชีย (Association of Asian Confederation of Credit Unions : ACCU) ซึ่ง ชสอ.ได้ประสานความร่วมมือในการสร้างความสัมพันธ์ระหว่างองค์กรดังกล่าวมาด้วยดี ทั้งในด้านวิชาการ ข้อมูล และการประชุมสัมมนา

ปี 2563 ชสอ. เข้าร่วมประชุมใหญ่สามัญประจำปี 2563 ของ ACCU แบบออนไลน์ เมื่อวันที่ 24 กันยายน 2563 เนื่องจากสถานการณ์การแพร่ระบาดของโรคติดเชื้อไวรัสโคโรนา 2019 (COVID-19) ที่แพร่ระบาดหนักในหลายประเทศทั่วโลก โดยมี รองศาสตราจารย์พิเศษ พลโท ดร. วีระ วงศ์สรรค์ ที่ปรึกษาคณะกรรมการดำเนินการ ชสอ. ชุดที่ 48 เป็นผู้แทน ชสอ. เข้าร่วมการประชุมใหญ่ฯ ACCU ในฐานะรองประธานกรรมการ คนที่ 1

(2) การแลกเปลี่ยนผู้นำสหกรณ์ระหว่างประเทศ ดังนี้

(2.1) จัดโครงการแลกเปลี่ยนผู้นำสหกรณ์ไทย - สาธารณรัฐเกาหลี ประจำปี 2563 แบบออนไลน์ เมื่อวันที่ 7 ตุลาคม 2563 ณ สำนักงาน ชสอ. โดยมีคณะกรรมการดำเนินการ ที่ปรึกษา และเจ้าหน้าที่ระดับบริหาร ชสอ. เข้าร่วมโครงการฯ จำนวน 20 คน

(2.2) จัดโครงการแลกเปลี่ยนผู้นำสหกรณ์สาธารณรัฐเกาหลี - ไทย ประจำปี 2563 แบบออนไลน์ เมื่อวันที่ 27 พฤศจิกายน 2563 ณ สำนักงาน ชสอ. โดยมีคณะกรรมการดำเนินการ ที่ปรึกษา และเจ้าหน้าที่ระดับบริหาร ชสอ. เข้าร่วมโครงการฯ จำนวน 20 คน



(3) การส่งบุคลากร ชสอ. เข้าร่วมการประชุม อบรม และศึกษาดูงานสหกรณ์ระหว่างประเทศ แบบออนไลน์ ผ่านเครือข่ายอินเทอร์เน็ต ดังนี้

(3.1) หัวหน้าแผนกวิเทศสัมพันธ์และเจ้าหน้าที่วิเทศสัมพันธ์ เข้ารับการอบรมหลักสูตร เรื่อง “Credit Union Contribution to SDG - 13: Climate Action” ระหว่างวันที่ 1 - 3 กรกฎาคม 2563

(3.2) ผู้จัดการใหญ่ รองผู้จัดการใหญ่ สำนักบริหารงาน และฝ่ายจัดการที่เกี่ยวข้อง เข้าร่วมการประชุม CEOs ของ ACCU ประจำปี 2564 เมื่อวันที่ 12 มกราคม 2564 โดยมี CEOs และผู้แทนมากกว่า 20 คน จากประเทศบังกลาเทศ ฮังการี อินเดีย อินโดนีเซีย ญี่ปุ่น สาธารณรัฐเกาหลี มาเลเซีย มองโกเลีย เมียนมาร์ เนปาล ฟิลิปปินส์ สิงคโปร์ ศรีลังกา ไต้หวัน ไทย และเวียดนาม เข้าร่วมประชุม

(3.3) ผู้จัดการใหญ่ รองผู้จัดการใหญ่ สำนักบริหารงาน และฝ่ายจัดการที่เกี่ยวข้อง เข้ารับการอบรมหลักสูตร เรื่อง “Virtual Credit Union Study Program: San Jose Del Monte Savings and Credit Cooperative ประเทศฟิลิปปินส์” เมื่อวันที่ 5 กุมภาพันธ์ 2564

(3.4) ประธานผู้ตรวจสอบกิจการ ผู้จัดการใหญ่ รองผู้จัดการใหญ่ สำนักบริหารงาน และฝ่ายจัดการที่เกี่ยวข้องของ ชสอ. พร้อมด้วยประธานกรรมการสหกรณ์ออมทรัพย์โรงพยาบาลหาดใหญ่ จำกัด เข้ารับการอบรมหลักสูตร เรื่อง “Virtual Credit Union Study Program: Credit Union Sauan Sibarrung ประเทศอินโดนีเซีย” เมื่อวันที่ 5 มีนาคม 2564

(4) การช่วยเหลือสหกรณ์ในต่างประเทศที่ประสบภัยพิบัติ

(4.1) สนับสนุนธนาคารสหกรณ์แห่งสาธารณรัฐสังคมนิยมเวียดนาม (Co-operative Bank of Vietnam: CBV) ในการดำเนินการบรรเทาทุกข์และฟื้นฟูสหกรณ์และสมาชิกที่ได้รับผลกระทบจากอุทกภัยในเขตภาคกลางของเวียดนาม จำนวน 10,000 บาท เมื่อวันที่ 14 ธันวาคม 2563

(4.2) สนับสนุน Philippines Federation of Credit Cooperatives (PFCCO) และ National Confederation of Cooperatives (NATCCO) ในการดำเนินการบรรเทาทุกข์และฟื้นฟูสหกรณ์และสมาชิกที่ได้รับผลกระทบจากพายุไต้ฝุ่นในฟิลิปปินส์ จำนวน 10,000 บาท เมื่อวันที่ 14 ธันวาคม 2563





5.6 โครงการส่งเสริมและสนับสนุนกิจกรรมของเขตพื้นที่สหกรณ์สมาชิก

ชสอ. ได้ส่งเสริมและสนับสนุนกิจกรรมของเขตพื้นที่สหกรณ์สมาชิก ให้เกิดความเข้มแข็ง และสร้างระบบเครือข่ายเขตพื้นที่สหกรณ์สมาชิกให้เป็นระบบที่ชัดเจน ซึ่งจะนำไปสู่การเป็นตัวแทนของ ชสอ. ในการดูแลและให้บริการสหกรณ์สมาชิกในเขตพื้นที่ รวมทั้งการส่งเสริมและสนับสนุนให้เขตพื้นที่สหกรณ์สมาชิก ชสอ. ได้มีส่วนร่วมในการพัฒนาความรู้ให้กับบุคลากรของสหกรณ์สมาชิก

ในปี 2563 เนื่องจากมีสถานการณ์การแพร่ระบาดของโรคโควิด - 19 ทำให้การจัดโครงการต่างๆ ไม่สามารถดำเนินการได้ในหลายๆ ช่วงระยะเวลา โดยเขตพื้นที่สหกรณ์สมาชิก ชสอ. ได้มีการจัดกิจกรรม ดังนี้

เขตพื้นที่สหกรณ์สมาชิก ชสอ. กรุงเทพมหานคร พื้นที่ 1

(1) จัดสัมมนาเรื่อง “รู้ลึกกับกฎกระทรวงใหม่และกฎหมายติดตามหนี้ยุคโควิด-19” เมื่อวันที่ 26 - 27 กันยายน 2563 ณ สำนักพัฒนาและถ่ายทอดเทคโนโลยีการสหกรณ์ กรุงเทพฯ มีผู้เข้าร่วม 96 คน 46 สหกรณ์

(2) จัดสัมมนา เรื่อง “การพัฒนาเครือข่ายสหกรณ์สู่ความเป็นเลิศสอดคล้องกับกฎหมายที่สหกรณ์พึงทราบ” เมื่อวันที่ 16 - 27 มีนาคม 2564 ณ สำนักพัฒนาและถ่ายทอดเทคโนโลยีการสหกรณ์ กรุงเทพฯ มีผู้เข้าร่วม 110 คน 50 สหกรณ์

เขตพื้นที่สหกรณ์สมาชิก ชสอ. กรุงเทพมหานคร พื้นที่ 2

(1) จัดโครงการฝึกอบรมหลักสูตร “ผู้ตรวจสอบกิจการชั้นกลาง” เมื่อวันที่ 29 - 30 ตุลาคม 2563 ณ ชุมนุมสหกรณ์ออมทรัพย์แห่งประเทศไทย จำกัด นนทบุรี มีผู้เข้าร่วม 103 คน 55 สหกรณ์

(2) จัดโครงการสัมมนา เรื่อง “กฎกระทรวงใหม่กับการบริหารงานสหกรณ์” เมื่อวันที่ 19 - 20 มีนาคม 2564 ณ โรงแรมมิราเคิล กรุงเทพฯ มีผู้เข้าร่วม 87 คน 41 สหกรณ์





เขตพื้นที่สหกรณ์สมาชิก ชสอ. ภาคตะวันออก

(1) จัดโครงการอบรมหลักสูตร “ผู้ตรวจสอบกิจการ” (เพื่อเป็นผู้ตรวจสอบกิจการตามกฎหมาย) เมื่อวันที่ 14 - 15 พฤศจิกายน 2563 ณ โรงแรม KOON จังหวัดสมุทรปราการ มีผู้เข้าร่วม 160 คน 70 สหกรณ์

(2) จัดโครงการสัมมนา เรื่อง “เทคนิคการจับทุจริตทางบัญชีในสหกรณ์ออมทรัพย์” และประชุมใหญ่สามัญประจำปี เมื่อวันที่ 20 - 21 มีนาคม 2564 ณ โรงแรม Verona at tablan จังหวัดปราจีนบุรี มีผู้เข้าร่วม 87 คน 44 สหกรณ์

เขตพื้นที่สหกรณ์สมาชิก ชสอ. ภาคตะวันตก

(1) จัดโครงการอบรม “กฎกระทรวงที่ประกาศใช้บังคับและกฎหมายต่างๆ ที่ออกมากำกับสหกรณ์” เมื่อวันที่ 26 - 27 มีนาคม 2564 ณ โรงแรมอีโค โคซี่ บีชฟรอน รีสอร์ท จังหวัดเพชรบุรี มีผู้เข้าร่วม 145 คน 53 สหกรณ์

เขตพื้นที่สหกรณ์สมาชิก ชสอ. ภาคกลาง

(1) จัดโครงการสัมมนา เรื่อง “การปฏิบัติตามกฎหมายการป้องกันและปราบปรามการฟอกเงิน และการสนับสนุนทางการเงินแก่การก่อการร้าย” และประชุมใหญ่วิสามัญ เมื่อวันที่ 17 - 18 ตุลาคม 2563 ณ โรงแรมซันไรส์ ลากูน โฮเทลแอนด์กอล์ฟ จังหวัดฉะเชิงเทรา มีผู้เข้าร่วม 93 คน 45 สหกรณ์

(2) จัดโครงการอบรมหลักสูตร “ผู้ตรวจสอบกิจการสหกรณ์ขั้นพื้นฐาน” (หลักสูตร 1) เมื่อวันที่ 20 - 21 มีนาคม 2564 ณ ไร่กุสุมา จังหวัดสระบุรี มีผู้เข้าร่วม 117 คน 49 สหกรณ์





เขตพื้นที่สหกรณ์สมาชิก ชสอ. ภาคตะวันออกเฉียงเหนือ

- (1) จัดโครงการอบรม “ผู้ตรวจสอบกิจการขั้นพื้นฐาน” เมื่อวันที่ 17 - 18 ตุลาคม 2563 ณ โรงแรมเอ็มแกรนด์รอยเอ็ด จังหวัดร้อยเอ็ด มีผู้เข้าร่วม 166 คน 49 สหกรณ์
- (2) จัดโครงการอบรมสัมมนาหลักสูตร “กลยุทธ์การบริหารเงินทุนสหกรณ์สู่ความมั่นคงอย่างยั่งยืน” เมื่อวันที่ 6 - 7 ธันวาคม 2563 ณ สหกรณ์ออมทรัพย์ครูเลย จำกัด จังหวัดเลย มีผู้เข้าร่วม 98 คน 46 สหกรณ์

เขตพื้นที่สหกรณ์สมาชิก ชสอ. ภาคเหนือ

- (1) จัดโครงการสัมมนา เรื่อง “พ.ร.บ.สหกรณ์ พ.ร.บ.ฉาบปกิจสงเคราะห์ฯ ที่เกี่ยวข้องกับการบริหารงานของสหกรณ์” เมื่อวันที่ 5 กันยายน 2563 ณ โรงแรมเวียงทอง จังหวัดลำปาง มีผู้เข้าร่วม 533 คน 55 สหกรณ์
- (2) จัดโครงการสัมมนา เรื่อง “การบริหารงานภายใต้กฎกระทรวงสหกรณ์ที่ออกใหม่และกฎหมายแรงงาน” เมื่อวันที่ 26 - 27 มีนาคม 2564 ณ ภูแก้วรีสอร์ท แอนด์ แอดเวนเจอร์ พาร์ค จังหวัดเพชรบูรณ์ มีผู้เข้าร่วม 256 คน 32 สหกรณ์

เขตพื้นที่สหกรณ์สมาชิก ชสอ. ภาคใต้

- (1) จัดโครงการ “ปลูกจิตสำนึกการบริการและสานสัมพันธ์ที่ดีขององค์กร” เมื่อวันที่ 5 - 6 ธันวาคม 2563 ณ โรงแรมชัยคณาธานี จังหวัดพัทลุง มีผู้เข้าร่วม 130 คน 47 สหกรณ์
- (2) จัดโครงการอบรมสัมมนา “สาระสำคัญของกฎกระทรวงที่ประกาศใช้” และประชุมใหญ่สามัญประจำปี เมื่อวันที่ 20 - 21 มีนาคม 2564 ณ โรงแรมบุญสยาม จังหวัดกระบี่ มีผู้เข้าร่วม 140 คน 52 สหกรณ์





5.7 โครงการศูนย์ช่วยเหลือด้านกฎหมายแก่สหกรณ์สมาชิก

ชสอ. ได้จัดตั้งศูนย์ช่วยเหลือด้านกฎหมายแก่สหกรณ์สมาชิก เมื่อปี 2561 โดยมีวัตถุประสงค์เพื่อให้บริการเกี่ยวกับการให้คำปรึกษาเบื้องต้นทางด้านกฎหมายในทางแพ่ง อาญา และปกครอง พร้อมให้การช่วยเหลือในการดำเนินคดีด้วยตนเอง ประกอบด้วย

(1) คลินิกสหกรณ์ เป็นบริการให้คำปรึกษาทางกฎหมายในเบื้องต้น โดยไม่มีค่าใช้จ่าย ซึ่งมีสหกรณ์สมาชิกใช้บริการในปี 2563 จำนวน 45 สหกรณ์

(2) การช่วยเหลือดำเนินคดีทางศาล จำแนกออกเป็น 2 บริการ คือ

(2.1) บริการพี่เลี้ยงช่วยเหลือสหกรณ์สมาชิกขนาดเล็ก ที่มีความประสงค์ดำเนินคดีด้วยตนเอง ชสอ. ได้สนับสนุนพี่เลี้ยงเพื่อช่วยเหลือสหกรณ์สมาชิกดำเนินคดีด้วยตนเอง ในคดีแพ่ง กรณีสมาชิก ผิดสัญญากู้ยืม/ค่าประกัน

(2.2) บริการทนายความขึ้นทะเบียน ชสอ. ร่วมกับสภาทนายความ จัดทำบัญชีรายชื่อทนายความทั่วประเทศสำหรับให้บริการทางศาล ให้คำปรึกษาทางด้านกฎหมายแก่สหกรณ์สมาชิก

(3) วิทยากรด้านกฎหมายประจำจังหวัด เป็นบริการให้การสนับสนุนวิทยากรด้านกฎหมายให้กับสหกรณ์ที่จัดอบรม/สัมมนาในพื้นที่

(4) ห้องสมุดกฎหมายสหกรณ์ เป็นบริการที่ ชสอ. พัฒนาระบบในการรวบรวมความรู้ด้านกฎหมายที่เกี่ยวข้องกับสหกรณ์ออมทรัพย์ไว้ในระบบเครือข่ายอินเทอร์เน็ต เพื่อเป็นแหล่งความรู้ให้กับสหกรณ์สมาชิก

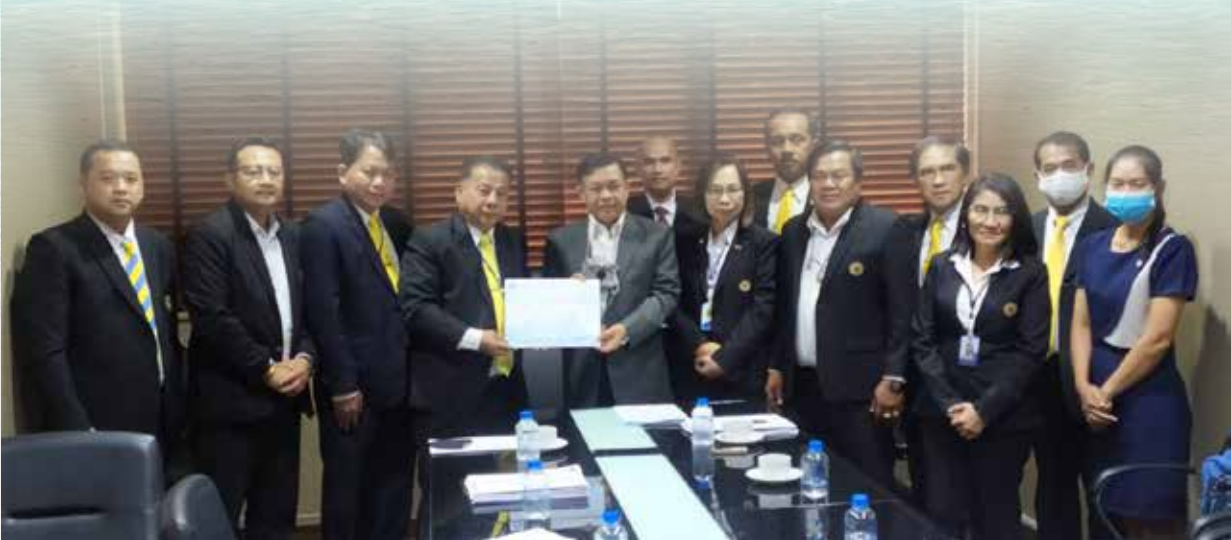



(5) การพิทักษ์สิทธิสหกรณ์สมาชิก เป็นบริการเกี่ยวกับการรับเรื่องร้องเรียนที่ส่งผลกระทบต่อการทำงานของสหกรณ์สมาชิกเพื่อช่วยแก้ไขปัญหาร่วมติดตามสถานการณ์ต่างๆ ที่มีผลกระทบกับสหกรณ์ โดยในปีบัญชี 2563 ได้ดำเนินการ ดังนี้

(5.1) การผลักดันแก้ไข (ร่าง) กฎกระทรวงตามมาตรา 89/2 แห่งพระราชบัญญัติสหกรณ์ (ฉบับที่ 3) พ.ศ. 2562 สำนักงานคณะกรรมการกฤษฎีกามีหนังสือเชิญผู้แทน ชสอ. ร่วมชี้แจงรายละเอียดในร่างกฎกระทรวงออกตามความพระราชบัญญัติสหกรณ์ พ.ศ. 2542 ซึ่งแก้ไขเพิ่มเติมโดยพระราชบัญญัติสหกรณ์ (ฉบับที่ 3) พ.ศ. 2562 โดยมีการประชุมร่วมกันระหว่างหน่วยงานกระทรวงเกษตรและสหกรณ์ กรมส่งเสริมสหกรณ์ กรมตรวจบัญชีสหกรณ์ ธนาคารแห่งประเทศไทย และกระทรวงการคลัง โดย ชสอ. ได้ดำเนินการดังนี้

- จัดส่งสรุปผลการแก้ไขร่างกฎกระทรวงฯ ของขบวนการสหกรณ์ ร่วมกันในชั้นคณะกรรมการกฤษฎีกา ถึงสำนักงานคณะกรรมการกฤษฎีกา และกรมส่งเสริมสหกรณ์ เพื่อรับทราบ
- เข้าพบ นายอลงกรณ์ พลบุตร ที่ปรึกษารัฐมนตรีว่าการกระทรวงเกษตรและสหกรณ์ เพื่อเสนอข้อคิดเห็นของขบวนการสหกรณ์ต่อร่าง กฎกระทรวงฯ ตามที่คณะรัฐมนตรีมีมติอนุมัติหลักการ
- ร่วมชี้แจงรายละเอียดกฎกระทรวงฯ ที่คณะรัฐมนตรีมีมติอนุมัติหลักการ โดยมีหน่วยงานกระทรวงเกษตรและสหกรณ์ กรมส่งเสริมสหกรณ์ กรมตรวจบัญชีสหกรณ์ ธนาคารแห่งประเทศไทย และกระทรวงการคลัง ณ สำนักงานคณะกรรมการกฤษฎีกา
- เข้าพบและยื่นหนังสือต่อ นางสาวมนัญญา ไทยเศรษฐ์ รัฐมนตรีช่วยว่าการกระทรวงเกษตรและสหกรณ์ เพื่อเสนอข้อคิดเห็นการแก้ไขร่างกฎกระทรวง
- เข้าพบอธิบดีกรมส่งเสริมสหกรณ์ เพื่อประชุมหารือการแก้ไขปัญหากฎกระทรวงเรื่อง การดำเนินงานและการกำกับดูแลสหกรณ์ออมทรัพย์และสหกรณ์เครดิตยูเนียน พ.ศ. 2564 ที่มีผลใช้บังคับวันที่ 10 กุมภาพันธ์ 2564
- ร่างกฎกระทรวงในส่วนแรก จำนวน 7 ฉบับ ได้มีการพิจารณารวมเป็นกฎกระทรวง การดำเนินงานและการกำกับดูแลสหกรณ์ออมทรัพย์และสหกรณ์เครดิตยูเนียน พ.ศ. 2564 จำนวน 1 ฉบับ ได้ประกาศในราชกิจจานุเบกษาเมื่อวันที่ 10 กุมภาพันธ์ 2564

(5.2) การแก้ไขปัญหาสหกรณ์ผู้ถือหุ้นกู้บริษัทการบินไทย จำกัด (มหาชน) ตามที่ปรากฏว่ามีสหกรณ์ได้นำเงินไปลงทุนในหุ้นกู้บริษัทการบินไทย จำกัด (มหาชน) ตามความในมาตรา 62 (3)



แห่งพระราชบัญญัติสหกรณ์ พ.ศ. 2542 และศาลล้มละลายกลางได้มีคำสั่งรับคำร้องขอฟื้นฟูกิจการของบริษัท การบินไทย จำกัด (มหาชน) เมื่อวันที่ 27 พฤษภาคม 2563 ทำให้การรับชำระหนี้ของเจ้าหนี้จะต้องปฏิบัติให้เป็นไปตามพระราชบัญญัติล้มละลาย พุทธศักราช 2483 จึงมีผลให้สมาชิกสหกรณ์ขาดความเชื่อมั่นต่อสหกรณ์ มีสมาชิกมาถอนเงินฝากจำนวนมาก เนื่องจากกลัวหนี้สูญ อาจทำให้สหกรณ์ได้รับความเสียหายได้ โดย ชสอ. ได้ดำเนินการดังนี้

ชสอ. ได้จัดการประชุมสหกรณ์สมาชิกเมื่อวันที่ 19 พฤษภาคม 2563 กรณีการลงทุนในหุ้นกู้ บริษัทการบินไทย จำกัด (มหาชน) ณ ห้องประชุม 701 สำนักงาน ชสอ. โดยเชิญสหกรณ์ที่นำเงินไปลงทุนหุ้นบริษัทการบินไทย จำกัด (มหาชน) และมีสหกรณ์เข้าร่วมรับฟังประเด็นปัญหาและหาแนวทางการแก้ไขปัญหาพร้อมกัน จำนวน 118 คน 68 สหกรณ์ โดยมีข้อสรุปของการประชุม ดังนี้

1. ชสอ. ร่วมกับเครือข่ายสหกรณ์ออมทรัพย์ทั่วประเทศ พร้อมทั้งจะช่วยเหลือซึ่งกันและกันตามหลักการและอุดมการณ์สหกรณ์ โดยได้จัดเตรียมแผนสำรองเงินสภาพคล่อง ไว้เพียงพอตลอดเวลา

2. เห็นด้วยกับการฟื้นฟูกิจการของบริษัทการบินไทยฯ ภายใต้กฎหมายล้มละลายแต่กระบวนการฟื้นฟูจะต้องไม่ทำให้สหกรณ์เจ้าหนี้เสียหายเพราะเป็นเงินของสมาชิก





3. ชสอ. มีมติแต่งตั้งคณะกรรมการติดตามการแก้ไขปัญหาหุ้นกู้บริษัท การบินไทย จำกัด (มหาชน) เพื่อกำหนดทิศทางการแก้ไขปัญหาและกรอบการเจรจา ประกอบด้วย

1. ผู้แทนชุมนุมสหกรณ์ออมทรัพย์แห่งประเทศไทย จำกัด
2. ผู้แทนสันนิบาตสหกรณ์แห่งประเทศไทย
3. ผู้แทนชุมนุมสหกรณ์เครดิตยูเนี่ยนแห่งประเทศไทย จำกัด
4. ผู้แทนสหกรณ์ออมทรัพย์การไฟฟ้าฝ่ายผลิตแห่งประเทศไทย จำกัด
5. ผู้แทนสหกรณ์ออมทรัพย์มหาวิทยาลัยเกษตรศาสตร์ จำกัด
6. ผู้แทนสหกรณ์ออมทรัพย์พนักงานการไฟฟ้าส่วนภูมิภาค จำกัด
7. ผู้แทนสหกรณ์ออมทรัพย์มหาวิทยาลัยธรรมศาสตร์ จำกัด
8. ผู้แทนสหกรณ์ออมทรัพย์จุฬาลงกรณ์มหาวิทยาลัย จำกัด

- จัดประชุมคณะกรรมการติดตามการแก้ไขปัญหาหุ้นกู้บริษัท การบินไทย จำกัด (มหาชน) เพื่อกำหนดแนวทางการแก้ไขปัญหาระยะสั้น ระยะกลาง และระยะยาว และกรอบการเจรจา ในสถานะเจ้าหนี้ โดยมีข้อสรุปร่วมกันยืนยันแนวทางการเจรจาขอรับชำระหนี้เงินต้นเท่าเดิม และงวดชำระหนี้เท่าเดิม หรือเงินต้นเท่าเดิม แต่ขยายงวดชำระหนี้ออกไป

- ชสอ. พร้อมด้วยคณะกรรมการติดตามการแก้ไขปัญหาหุ้นกู้บริษัท การบินไทย จำกัด (มหาชน) ประชุมหารือร่วมกับอธิบดีกรมส่งเสริมสหกรณ์ ถึงแนวทางการแก้ไขปัญหาหุ้นกู้บริษัท การบินไทย จำกัด (มหาชน)

- วันที่ 14 กันยายน 2563 ศาลล้มละลายกลาง ได้มีคำสั่งให้บริษัท การบินไทย จำกัด (มหาชน) ฟันฟูกิจการ

- ชสอ. ร่วมกับสำนักงานบังคับคดี และบริษัทที่ปรึกษากฎหมายเชิงยุทธศาสตร์ ผู้ลงทุนในหุ้นกู้บริษัท การบินไทย จำกัด (มหาชน) ดำเนินการยื่นคำขอรับชำระหนี้ในการฟื้นฟูกิจการออนไลน์ มีผู้ยื่นจำนวน 77 สหกรณ์ ณ สำนักงาน ชสอ. เมื่อวันที่ 29 - 30 กันยายน 2563 และวันที่ 1 - 2 ตุลาคม 2563

- ชสอ. ได้เชิญสหกรณ์ผู้ลงทุนเข้าร่วมประชุมเพื่อรับทราบความคืบหน้า การจัดทำแผนฟื้นฟูกิจการบริษัท การบินไทย โดยได้เชิญ นายชาญศิลป์ ตรีนุชกร รักษาการกรรมการ ผู้อำนวยการใหญ่บริษัท การบินไทย จำกัด (มหาชน) และคณะกรรมการติดตามฯ ได้เข้าพบผู้บริหารบริษัท การบินไทยฯ หลายครั้ง เพื่อหารือเกี่ยวกับแผนฟื้นฟูกิจการฯ ณ บริษัท การบินไทย จำกัด (มหาชน) ถนนวิภาวดีรังสิต กทม.



- ชสอ. และคณะผู้ทำแผนฟื้นฟูกิจการบริษัทการบินไทย จำกัด (มหาชน) เข้าร่วมประชุมคณะกรรมการการลงทุน กรมส่งเสริมสหกรณ์ โดยขอรับการสนับสนุนงบประมาณจากรัฐบาล จากสถาบันการเงินและสหกรณ์เจ้าหนี้เดิม เสนอ คพช. เพื่อพิจารณารับทราบแนวทางและเงื่อนไขของการลงทุน ในบริษัทการบินไทย จำกัด ดังนี้

- (1) เมื่อบริษัท การบินไทย จำกัด (มหาชน) ได้รับการสนับสนุนจากรัฐบาล
- (2) สถาบันการเงิน ยินดีสนับสนุนสินเชื่อแก่บริษัทการบินไทยฯ
- (3) สหกรณ์เจ้าหนี้ จะลงทุนในหุ้นกู้ที่ออกใหม่ได้ ต้องให้ คพช. พิจารณาเห็น

ชอบให้สหกรณ์สามารถลงทุนได้ และกำหนดเงื่อนไข คือ ต้องผ่านความเห็นชอบจากที่ประชุมใหญ่ของสหกรณ์ เจ้าหนี้แต่ละแห่งก่อน โดย คณะกรรมการพัฒนาการสหกรณ์แห่งชาติ ได้มีการประชุมเพื่อรับทราบแนวทาง แก้ไขปัญหาสหกรณ์ผู้ถือหุ้นในบริษัทการบินไทยฯ ตามข้อมูลที่คณะกรรมการการลงทุนได้นำเสนอ เมื่อวันที่ 22 มีนาคม 2564

5.8 พิพิธภัณฑ์สหกรณ์

ชสอ. ได้จัดสร้างพิพิธภัณฑ์สหกรณ์เป็นศูนย์การเรียนรู้ของขบวนการสหกรณ์ไทย โดยเปิดให้บริการ เมื่อวันที่ 22 พฤษภาคม 2562 เป็นแหล่งข้อมูลความรู้เรื่องสหกรณ์ในประเทศและต่างประเทศ สำหรับบุคลากรของสหกรณ์ออมทรัพย์ นิสิต นักศึกษา และประชาชนทั่วไป ได้ใช้เป็นแหล่งเรียนรู้ ศึกษาดูงาน ค้นคว้าด้วยตนเอง เป็นศูนย์การเรียนรู้ที่เน้นการสร้างประสบการณ์ใหม่ในการชมพิพิธภัณฑ์ผ่านระบบเทคโนโลยี สร้างการมีปฏิสัมพันธ์ระหว่างนิทรรศการกับผู้เข้าชมเพื่อให้เกิดการสื่อสาร และสร้างทักษะการเรียนรู้ด้วยตนเอง โดยในปี 2563 มีสหกรณ์ทั้งในและต่างประเทศเข้าศึกษาดูงาน จำนวน 400 คน 7 สหกรณ์



5.9 โครงการเชื่อมโยงเครือข่ายกับขบวนการสหกรณ์ในประเทศ

ชสอ. ได้มีบทบาทในการเสริมสร้างความเข้มแข็งให้กับขบวนการสหกรณ์ตามหลักการสหกรณ์ว่าด้วยการร่วมมือระหว่างสหกรณ์ โดยมีการเชื่อมโยงเครือข่ายกันระหว่างชุมนุมสหกรณ์ระดับประเทศ ซึ่งประกอบด้วย ชุมนุมสหกรณ์การเกษตรแห่งประเทศไทย จำกัด ชุมนุมสหกรณ์เครดิตยูเนียนแห่งประเทศไทย จำกัด ชุมนุมร้านค้าสหกรณ์แห่งประเทศไทย จำกัด ชุมนุมสหกรณ์บริการเดินรถแห่งประเทศไทย จำกัด และ สันนิบาตสหกรณ์แห่งประเทศไทย ซึ่งได้กำหนดประชุมร่วมกัน ทุก 2 เดือน เพื่อแก้ไขปัญหาของขบวนการสหกรณ์ และเชื่อมโยงเครือข่ายระหว่างกัน

5.10 โครงการคัดเลือกสหกรณ์ออมทรัพย์ดีเด่นและนักสหกรณ์ออมทรัพย์ดีเด่น

ประกวดสหกรณ์ออมทรัพย์ดีเด่น

ชสอ. ได้ดำเนินโครงการคัดเลือกสหกรณ์ออมทรัพย์ดีเด่น โดยมีวัตถุประสงค์เพื่อยกย่องในความสำเร็จของสหกรณ์ออมทรัพย์ พร้อมทั้งให้สหกรณ์ออมทรัพย์อื่นสามารถนำไปเป็นแบบอย่างในการพัฒนาสหกรณ์ให้มีความเจริญก้าวหน้า สหกรณ์ออมทรัพย์ที่ได้รับการคัดเลือกเป็นสหกรณ์ออมทรัพย์ดีเด่น ประจำปี 2563 มีดังนี้

ด้านบริหารจัดการ ได้แก่

1. สหกรณ์ออมทรัพย์โรงพยาบาลตำรวจ จำกัด **ระดับดีเด่น**
2. สหกรณ์ออมทรัพย์พนักงานถุงเท้าไทย จำกัด **ระดับดีมาก**

ด้านเทคโนโลยีสารสนเทศ ได้แก่

สหกรณ์ออมทรัพย์ครูสมุทรปราการ จำกัด **ระดับดีเด่น**

ด้านสวัสดิการ ได้แก่

1. สหกรณ์ออมทรัพย์สำนักงานปลัดสำนักนายกรัฐมนตรี จำกัด **ระดับดีเด่น**
2. สหกรณ์ออมทรัพย์สาธารณสุขเชียงใหม่ จำกัด **ระดับดีเด่น**

ด้านการออม ได้แก่

1. สหกรณ์ออมทรัพย์นาวิกโยธิน จำกัด **ระดับดีเด่น**
2. สหกรณ์ออมทรัพย์สาธารณสุขสกลนคร จำกัด **ระดับดีเด่น**





ด้านสินเชื่อ ได้แก่

1. สหกรณ์ออมทรัพย์พนักงานการทำเรือแห่งประเทศไทย จำกัด **ระดับดีเด่น**
2. สหกรณ์ออมทรัพย์อนามัยสุรินทร์ จำกัด **ระดับดีเด่น**

ประกวดนักสหกรณ์ออมทรัพย์ดีเด่น

ชสอ. ได้จัดโครงการคัดเลือกนักสหกรณ์ออมทรัพย์ดีเด่น โดยมีวัตถุประสงค์เพื่อเป็นการยกย่องเชิดชูเกียรติสำหรับกรรมการ เจ้าหน้าที่ และสมาชิกสหกรณ์ออมทรัพย์ ที่เสียสละทุ่มเท กำลังกายสติปัญญาในการพัฒนาสหกรณ์ออมทรัพย์และขบวนการสหกรณ์ออมทรัพย์ ตลอดจน ชุมชนและสังคม โดยแบ่งเป็น 3 สาขา คือ สาขานักวิชาการ สาขานักบริหาร และสาขานักปฏิบัติการ มีผู้ได้รับการคัดเลือกเป็นนักสหกรณ์ดีเด่น ประจำปี 2563 ดังนี้

สาขานักบริหาร

นักสหกรณ์ออมทรัพย์ดีเด่น

1. นายสุธากูร มหาวิทยาลัยเทคโนโลยีพระจอมเกล้าธนบุรี กรรมการดำเนินการ
สหกรณ์ออมทรัพย์สาธารณสุขสุโขทัย จำกัด





2. นางสมคิด สุทธิพร รองประธานกรรมการ
สหกรณ์ออมทรัพย์โรงพยาบาลกาฬสินธุ์ จำกัด
3. นายแพทย์ประสิทธิ์ ปิ่นทองพัน ประธานกรรมการ
สหกรณ์ออมทรัพย์โรงพยาบาลหาดใหญ่ จำกัด
4. นายอดุลย์ ภูภัทรรงค์ ประธานกรรมการ
สหกรณ์ออมทรัพย์สามัญศึกษาจังหวัดนครราชสีมา จำกัด
5. ดร. ธาณี ก่อบุญ ประธานกรรมการ
สหกรณ์ออมทรัพย์สาธารณสุขสกลนคร จำกัด
6. นายনীติ ถิ่นสาคุ ประธานกรรมการ
สหกรณ์ออมทรัพย์ครูภูเก็ต จำกัด

นักสหกรณ์ออมทรัพย์ระดับดีมาก

1. พลตำรวจตรี ทรงชัย สิมะโรจน์ ประธานกรรมการ
สหกรณ์ออมทรัพย์โรงพยาบาลตำรวจ จำกัด
2. นายสันติชัย บัวทอง ประธานกรรมการ
สหกรณ์ออมทรัพย์ครูเพชรบูรณ์ จำกัด
3. นายชาติชาย ไรจนรัตน์างกูร รองประธานกรรมการ
สหกรณ์ออมทรัพย์การไฟฟ้าฝ่ายผลิตแห่งประเทศไทย จำกัด
4. นายลิขิต แนบทางดี กรรมการดำเนินการ
สหกรณ์ออมทรัพย์อนามัยสุรินทร์ จำกัด

นักสหกรณ์ออมทรัพย์ระดับดี

1. นายแพทย์สุชาติ ตันตินิรามัย ประธานกรรมการ
สหกรณ์ออมทรัพย์โรงพยาบาลพระปกเกล้า จำกัด
2. นายสนั่น คะรัมย์ ประธานกรรมการ
สหกรณ์ออมทรัพย์สาธารณสุขบุรีรัมย์ จำกัด
3. นายประสงค์ โลโโท ประธานกรรมการ
สหกรณ์ออมทรัพย์สาธารณสุขเชียงใหม่ จำกัด

สาขานักปฏิบัติการ

นักสหกรณ์ออมทรัพย์ดีเด่น

1. นายพนม จงอยู่วัฒนา ผู้จัดการ
สหกรณ์ออมทรัพย์ครูชัยนาท จำกัด
2. นางเยาวเรศ พูลทวี ผู้จัดการ
สหกรณ์ออมทรัพย์โรงพยาบาลศรีสังวาลย์ จำกัด
3. นายสนอง กาญจนการุณ ผู้จัดการ
สหกรณ์ออมทรัพย์ครูบุรีรัมย์ จำกัด
4. ดร. ยินดี ชาญนรงค์ ผู้จัดการ
สหกรณ์ออมทรัพย์ครูพังงา จำกัด

นักสหกรณ์ออมทรัพย์ระดับดีมาก

1. นายพิทยาวัธ อังศุสิงห์ ผู้จัดการ
สหกรณ์ออมทรัพย์กรมการพัฒนาชุมชน จำกัด
2. นายประทักษ์ เพชรวารินทร์ ผู้จัดการ
สหกรณ์ออมทรัพย์ตำรวจสุราษฎร์ธานี จำกัด
3. นางสาวพวงพิศ จันท์เอียด ผู้จัดการ
สหกรณ์ออมทรัพย์โรงพยาบาลตำรวจ จำกัด

นักสหกรณ์ออมทรัพย์ระดับดี

1. นายปิ่นนทัต บุญเย็น รองผู้จัดการ
สหกรณ์ออมทรัพย์อนามัยสุรินทร์ จำกัด
2. นางอารัตน์ ทาระคำ ผู้จัดการ
สหกรณ์ออมทรัพย์สามัญศึกษาร้อยเอ็ด จำกัด
3. นายสวัสดิ์ อยู่คง ผู้จัดการ
สหกรณ์ออมทรัพย์ครูภูเก็ต จำกัด

5.11 โครงการสหกรณ์ออมทรัพย์คุณภาพมาตรฐาน

ชสอ. ได้ดำเนินโครงการสหกรณ์ออมทรัพย์คุณภาพมาตรฐานของ ชสอ. ให้กับสหกรณ์สมาชิกที่มีการบริหารจัดการในเกณฑ์คุณภาพมาตรฐานที่ดี เพื่อเป็นการเชิดชูเกียรติให้กับสหกรณ์ที่มีคุณภาพมาตรฐาน พร้อมทั้งส่งเสริมให้เป็นต้นแบบในการพัฒนารักษามาตรฐานสหกรณ์ และสร้างความเชื่อมั่นแก่สมาชิกของสหกรณ์ ในปี 2563 มีสหกรณ์ออมทรัพย์คุณภาพมาตรฐานของ ชสอ. ดังนี้





1. สหกรณ์ออมทรัพย์กระทรวงมหาดไทย จำกัด
2. สหกรณ์ออมทรัพย์ตำรวจตระเวนชายแดน จำกัด
3. สหกรณ์ออมทรัพย์ครูกรุงเทพมหานคร จำกัด
4. สหกรณ์ออมทรัพย์ตำรวจสอบสวนกลาง-ตำรวจสันติบาล-พิสูจน์หลักฐานตำรวจ จำกัด
5. สหกรณ์ออมทรัพย์กระทรวงเกษตรและสหกรณ์ จำกัด
6. สหกรณ์ออมทรัพย์ข้าราชการกระทรวงศึกษาธิการ จำกัด
7. สหกรณ์ออมทรัพย์กรมควบคุมโรค จำกัด
8. สหกรณ์ออมทรัพย์สาธารณสุขเพชรบุรี จำกัด
9. สหกรณ์ออมทรัพย์สหภาพแรงงานไทยโคดามาพลาสติก จำกัด
10. สหกรณ์ออมทรัพย์พนักงานไทยชาร์โก้ จำกัด
11. สหกรณ์ออมทรัพย์โรงพยาบาลระนอง จำกัด
12. สหกรณ์ออมทรัพย์สาธารณสุขพิจิตร จำกัด
13. สหกรณ์ออมทรัพย์ข้าราชการกระทรวงศึกษาธิการเชียงใหม่ จำกัด
14. สหกรณ์ออมทรัพย์ข้าราชการสังกัดกระทรวงศึกษาธิการสกลนคร จำกัด
15. สหกรณ์ออมทรัพย์กรมยุทธศึกษาทหารอากาศ จำกัด

ชสอ. ได้คัดเลือกสหกรณ์ที่สามารถรักษาระดับคุณภาพมาตรฐาน ชสอ. ไว้ได้ 3 ปี ติดต่อกัน ประจำปี 2563 ดังนี้

1. สหกรณ์ออมทรัพย์กรมทางหลวง จำกัด
2. สหกรณ์ออมทรัพย์มหาวิทยาลัยเชียงใหม่ จำกัด
3. สหกรณ์ออมทรัพย์บริษัทวิทยุการบินแห่งประเทศไทย จำกัด
4. สหกรณ์ออมทรัพย์วิชัยพยาบาล จำกัด
5. สหกรณ์ออมทรัพย์มหาวิทยาลัยศรีนครินทรวิโรฒ จำกัด
6. สหกรณ์ออมทรัพย์พนักงานกูดเียร์ (ประเทศไทย) จำกัด





7. สหกรณ์ออมทรัพย์อย่างสยาม จำกัด
8. สหกรณ์ออมทรัพย์อุบลรักษ์ธนบุรี จำกัด
9. สหกรณ์ออมทรัพย์โรงพยาบาลลำปาง จำกัด
10. สหกรณ์ออมทรัพย์พนักงานสำนักงานสลากกินแบ่งรัฐบาล จำกัด
11. สหกรณ์ออมทรัพย์พนักงานบริษัทการบินไทย จำกัด
12. สหกรณ์ออมทรัพย์ 17 รามอินทรา จำกัด

5.12 การจ่ายเงินสวัสดิการช่วยเหลือค่าส่งเคราะห์ศพ แก่บุคลากรของสหกรณ์ สมาชิก ชสอ.

ชสอ. ได้พิจารณาจ่ายเงินสวัสดิการช่วยเหลือส่งเคราะห์ศพให้แก่บุคลากรของสหกรณ์สมาชิก ตั้งแต่ ปี 2555 เป็นต้นมานั้น

โดยในปี 2563 ชสอ. ได้จ่ายเงินสวัสดิการช่วยเหลือส่งเคราะห์ศพให้แก่บุคลากรของสหกรณ์สมาชิก ชสอ. จำนวน 20 คน จาก 19 สหกรณ์ และกรรมการเขตพื้นที่สหกรณ์สมาชิก จำนวน 1 คน รวมเป็นเงิน 140,000 บาท

5.13 โครงการให้บริการด้านธุรกิจเสริม

ในปี 2563 มียอดขายจากการจำหน่ายแบบพิมพ์ และของที่ระลึกต่างๆ ทั้งที่มาซื้อด้วยตนเอง ผ่านทางโทรศัพท์ โทรสาร e-mail และผ่านทางเว็บไซต์ <https://www.fsctshop.lnwshop.com> จำนวน 22.51 ล้านบาท ลดลง 5.79 ล้านบาท คิดเป็นร้อยละ 20.46 เมื่อเทียบกับระยะเวลาเดียวกันของปีก่อน ซึ่งมียอดขาย เป็นเงิน 28.30 ล้านบาท โดยในปี 2563 มีสหกรณ์ที่เป็นสมาชิกและมีใช่สมาชิก และหน่วยงานอื่นมาใช้บริการ รวม 825 แห่ง





5.14 โครงการให้บริการด้านสถานที่แก่สหกรณ์สมาชิก บุคคลทั่วไป และหน่วยงานอื่น

ชสอ. ตั้งอยู่เลขที่ 199 หมู่ 2 ถนนนครอินทร์ ตำบลบางสีทอง อำเภอบางกรวย จังหวัดนนทบุรี เป็นอาคารประหยัดพลังงานสูง 8 ชั้น ได้รับรางวัลดีเด่นด้านการอนุรักษ์พลังงาน ประเภทอาคารสร้างสรรค์ เพื่อการอนุรักษ์พลังงาน (อาคารใหม่) ของกรมพลังงานทดแทนและอนุรักษ์พลังงาน กระทรวงพลังงาน รางวัลชมเชยในโครงการประกวดสถานประกอบกิจการดีเด่นด้านความปลอดภัย ประจำปี 2555 และต่อมาได้รับรางวัลสถานประกอบกิจการดีเด่นระดับจังหวัด ด้านความปลอดภัย ประจำปี 2558 จากสำนักงานสวัสดิการและคุ้มครองแรงงาน จังหวัดนนทบุรี

ปัจจุบัน ชสอ. ได้ให้บริการด้านสถานที่และห้องประชุมสัมมนาแก่สหกรณ์สมาชิกและหน่วยงานต่างๆ เพื่อใช้เป็นที่ตั้งสำนักงานและจัดกิจกรรมต่างๆ ดังนี้

(1) ให้ความอนุเคราะห์สถานที่ในการจัดประชุมเพื่อส่งเสริมและสนับสนุนการดำเนินกิจกรรมของขบวนการสหกรณ์ อาทิ การจัดประชุมใหญ่ของเขตพื้นที่สหกรณ์สมาชิก ชสอ. กรุงเทพมหานคร เขตพื้นที่ 2 การจัดประชุมของกองทุนสำรองเลี้ยงชีพของเจ้าหน้าที่สหกรณ์ การจัดประชุมของคณะกรรมการชมรมสหกรณ์ออมทรัพย์รัฐวิสาหกิจ (ชสร.) การจัดประชุมใหญ่ของสมาคมสถาปนากิจสหกรณ์สมาชิกของสหกรณ์ออมทรัพย์ทหาร การจัดประชุมของสหพันธ์สหกรณ์ออมทรัพย์ ผู้ใช้แรงงาน (สอร.) การจัดประชุมของสมาคมผู้บริหารสหกรณ์ออมทรัพย์ และการจัดอบรมของหน่วยงานภายนอก เช่น บริษัท พีแอนด์แอล เทรนนิ่ง เซ็นเตอร์ จำกัด บริษัท กรู๊ป เทคโนโลยีชั่น จำกัด เป็นต้น

(2) ให้ความอนุเคราะห์สถานที่ในการจัดกิจกรรมของส่วนงานราชการของชุมชน ที่ตั้งอยู่ในพื้นที่ อาทิ สหกรณ์จังหวัดนนทบุรี เป็นต้น



(3) ให้สมาคมสมาพันธ์สหกรณ์ออมทรัพย์และเครดิตในเอเชีย (ACCU) ใช้สถานที่บริเวณพื้นที่ชั้น 5 เพื่อเป็นที่ตั้งสำนักงาน

(4) จัดกิจกรรมถวายผ้าพระกฐินพระราชทาน ประจำปี 2563 ชสอ. และสหกรณ์สมาชิกทั่วประเทศ จำนวน 1,099 สหกรณ์ ขอรับพระราชทานผ้าพระกฐิน เพื่อนำไปถวายพระสงฆ์จำพรรษา ประจำปี 2563 ณ วัดเขมาภิรตาราม ตำบลสวนใหญ่ อำเภอเมืองนนทบุรี จังหวัดนนทบุรี เมื่อวันที่ 17 ตุลาคม พ.ศ. 2563

ในการนี้ ชสอ. และสมาชิกสหกรณ์ออมทรัพย์ทั่วประเทศ รวมทั้งบุคคลทั่วไป ได้ร่วมอนุโมทนาบุญถวายเป็นพระราชกุศลเป็นจำนวนเงินทั้งสิ้น 1,790,883 บาท (หนึ่งล้านเจ็ดแสนเก้าหมื่นแปดร้อยแปดสิบสามบาทถ้วน)

(5) สนับสนุนกิจกรรมเพื่อสังคม อาทิ การร่วมกิจกรรมป้องกันและลดอุบัติเหตุทางถนนในช่วงเทศกาลต่างๆ เช่น เทศกาลปีใหม่ เทศกาลสงกรานต์ โดยการเข้าร่วมประชุมเพื่อรับทราบนโยบาย แนวทางป้องกันและลดอุบัติเหตุ และร่วมสนับสนุนน้ำดื่มของ ชสอ. เพื่อมอบให้กับสำนักงานป้องกันและบรรเทาสาธารณภัยจังหวัดนนทบุรี นำไปมอบให้กับเจ้าหน้าที่ที่ประจำจุดตรวจและบริการประชาชนในช่วงเทศกาลดังกล่าวของทุกปี





สหกรณ์ออมทรัพย์ที่ให้การสนับสนุนธุรกิจการเงิน ของ ชสอ.
(ด้านเงินทุน) สูงที่สุดในรอบปีบัญชี 2563

ประเภทให้บริการตัวสัญญาใช้เงิน และเงินฝากประจำมากที่สุด
สหกรณ์ออมทรัพย์ บริษัท ทีไอที จำกัด

ประเภทถือหุ้นเพิ่มระหว่างปีมากที่สุด
สหกรณ์ออมทรัพย์ กรมปศุสัตว์ จำกัด

ประเภทถือหุ้นโดยมีความสม่ำเสมอในการส่งค่าหุ้นทุกเดือน
และมีดัชนีการถือหุ้นสูงสุด
สหกรณ์ออมทรัพย์ ร.25 พัน 3 จำกัด



สหกรณ์ออมทรัพย์ที่ให้การสนับสนุนธุรกิจการเงิน ของ ชสอ.
(ด้านเงินกู้) สูงที่สุดในรอบปีบัญชี 2563

สหกรณ์ออมทรัพย์ ครูสกลนคร จำกัด

สหกรณ์ออมทรัพย์ ครูยะลา จำกัด

สหกรณ์ออมทรัพย์ ครูสระบุรี จำกัด



สหกรณ์ออมทรัพย์ที่ให้การสนับสนุนธุรกิจการเงิน ของ ชสอ.
(ด้านธุรกิจเสริม) สูงที่สุดในรอบปีบัญชี 2563

สหกรณ์ออมทรัพย์ สาธารณสุขสกลนคร จำกัด



การให้เงินสนับสนุนโครงการของโรงเรียนในระดับการศึกษาขั้นพื้นฐาน ประจำปี 2563

ชสอ. ได้จัดสรรทุนเพื่อสนับสนุนโรงเรียนในระดับการศึกษาขั้นพื้นฐานเป็นประจำทุกปี โดยสนับสนุนแบบต่อเนื่องให้แก่เด็กนักเรียนมูลนิธิร่วมจิตต์น้อมเกล้าฯ จนจบระดับมัธยมศึกษา และอีกส่วนหนึ่งสนับสนุนในโครงการต่าง ๆ ของโรงเรียนในระดับการศึกษาขั้นพื้นฐานทั่วประเทศ

สำหรับในปี 2563 ชสอ. ได้จัดสรรทุนสนับสนุนโรงเรียนในระดับการศึกษาขั้นพื้นฐาน ไร่จำนวนเงิน 1,170,000.- บาท (78 โรงเรียนๆ ละ 15,000 บาท)

เขตพื้นที่ สอ. ภาค ที่เสนอ	ที่	โรงเรียนที่ได้รับทุน	จังหวัด	ชื่อโครงการ	จำนวนเงิน (บาท)	
กทม. พื้นที่ 1	1	โรงเรียนวัดมรรณพาราม	กทม.	โครงการสหกรณ์นักเรียนระดับประถมศึกษา	15,000	
กทม. พื้นที่ 2	2	โรงเรียนการเคหะท่าทราย	กทม.	โครงการ 10 นาทีมหัศจรรย์ยามเช้า สร้างลูกรักการอ่าน	15,000	
เหนือ	3	โรงเรียนวัดเสาหิน	เชียงใหม่	โครงการเกษตรพอเพียงเพื่อรักษาสงแวดล้อม	15,000	
	4	โรงเรียนบ้านห้วยทรายขาว	เชียงราย	โครงการกิจกรรมสหกรณ์น้อย	15,000	
	5	โรงเรียนบ้านป่าพลู	ลำพูน	โครงการเกษตรเพื่ออาหารกลางวัน	15,000	
	6	โรงเรียนบ้านข่อยวิทยา	ลำปาง	โครงการสหกรณ์คู่คิด พืชิต ความยากจน	15,000	
	7	โรงเรียนบ้านเหล่า (รัฐราษฎร์บำรุง)	แพร่	โครงการเกษตรเพื่ออาหารกลางวัน	15,000	
	8	โรงเรียนอนุบาลสบเมย (คอนผึ้ง)	แม่ฮ่องสอน	โครงการพัฒนากิจกรรมสหกรณ์โรงเรียนอนุบาลสบเมย (คอนผึ้ง)	15,000	
	9	โรงเรียนบ้านป่าแฝกใต้	พะเยา	โครงการห้องสมุดเพื่อน้อง	15,000	
	10	โรงเรียนสารทิศพิทยาคม	น่าน	โครงการสหกรณ์โรงเรียน	15,000	
	11	โรงเรียนบ้านเด่นชาติ	อุดรดิตต์	โครงการเกษตรเพื่ออาหารกลางวัน	15,000	
	12	โรงเรียนอนุบาลลานสัก	อุทัยธานี	โครงการส่งเสริมกิจกรรมสหกรณ์โรงเรียน	15,000	
	13	โรงเรียนขุนห้วยตากพัฒนาศึกษา	ตาก	โครงการพัฒนากิจกรรมสหกรณ์โรงเรียน	15,000	
	14	โรงเรียนบ้านพัดโบก	กำแพงเพชร	โครงการเกษตรเพื่ออาหารกลางวัน	15,000	
	15	โรงเรียนเทวัญอานวยวิทย	สุโขทัย	โครงการเกษตรพอเพียงเพื่ออาหารกลางวัน	15,000	
	16	โรงเรียนบ้านหนองบัว	เพชรบูรณ์	โครงการส่งเสริมสหกรณ์ร้านค้าโรงเรียน	15,000	
	17	โรงเรียนบ้านวังชุมพร	นครสวรรค์	โครงการเกษตรเพื่ออาหารกลางวัน (การเลี้ยงเปิดพันธุ์ไข่)	15,000	
	18	โรงเรียนบ้านลำภาศ	พิษณุโลก	โครงการเกษตรเพื่ออาหารกลางวัน	15,000	
	19	โรงเรียนวัดโนนสะอาด	พิจิตร	โครงการเพาะเห็ดนางฟ้าเพื่ออาหารกลางวัน	15,000	
	ตะวันออก	20	โรงเรียนวัดชนะสงคราม (อนันตชัยประชานุกุล)	ฉะเชิงเทรา	โครงการเกษตรพอเพียงเพื่ออาหารกลางวัน	15,000
		21	โรงเรียนบ้านหนองเต่า	ปราจีนบุรี	โครงการส่งเสริมอาชีพนักเรียน 1 ผลิตภัณฑ์ 1 ชั้นเรียน	15,000
22		โรงเรียนบ้านหนองซาก (ประโยชน์บุพการีอุทิศ)	ชลบุรี	โครงการพัฒนากิจกรรมสหกรณ์ โรงเรียนบ้านหนองซาก (ประโยชน์บุพการีอุทิศ)	15,000	
23		โรงเรียนวัดเกาะกา	นครนายก	โครงการส่งเสริมผลผลิตเพื่อโครงการอาหารกลางวัน	15,000	

เขตพื้นที่ สอ. ภาค ที่เสนอ	ที่	โรงเรียนที่ได้รับทุน	จังหวัด	ชื่อโครงการ	จำนวนเงิน (บาท)
ตะวันออก	24	โรงเรียนชุมชนบ้านเขาสมิง	ตราด	โครงการพัฒนากิจกรรมสหกรณ์นักเรียน โรงเรียนชุมชนบ้านเขาสมิง	15,000
	25	โรงเรียนวัดดอนจันทร์	ระยอง	โครงการเพาะเห็ดนางฟ้าเพื่ออาหารกลางวัน	15,000
	26	โรงเรียนบ้านหนองไทร	สระแก้ว	โครงการกิจกรรมสหกรณ์โรงเรียน	15,000
	27	โรงเรียนคลองลาดกระบัง	สมุทรปราการ	โครงการกิจกรรมส่งเสริมกิจกรรมสหกรณ์ในโรงเรียน	15,000
	28	โรงเรียนวัดเนินยาง (พระยुरาษฎร์วิทยาคาร)	จันทบุรี	โครงการพัฒนาสิ่งแวดล้อมของโรงเรียน	15,000
ตะวันตก	29	โรงเรียนบ้านหนองโก	ราชบุรี	โครงการเกษตรเพื่ออาหารกลางวัน	15,000
	30	โรงเรียนวัดนราภิรมย์	นครปฐม	โครงการการจัดการขยะในโรงเรียนอย่างสร้างสรรค์	15,000
	31	โรงเรียนบ้านคลองสมบุรณ์	สมุทรสงคราม	โครงการพัฒนากิจกรรมสหกรณ์โรงเรียน	15,000
	32	โรงเรียนวัดดอนโฆสิตาราม	สมุทรสาคร	โครงการเกษตรเพื่ออาหารกลางวันแบบยั่งยืน	15,000
	33	โรงเรียนวัดหนองศาลา (ธรรมกรประสาท)	เพชรบุรี	โครงการ "พริกแกงสดเด็ด เมืองเพชร ชะอำ" ภายใต้การดำเนินงานสหกรณ์ครบวงจรในโรงเรียน	15,000
	34	โรงเรียนวัดสุขเกษม	สุพรรณบุรี	โครงการแปลงปลูกผักปลอดภัยไร้สารพิษ	15,000
	35	โรงเรียนบ้านห้วยใหญ่	ประจวบคีรีขันธ์	โครงการพัฒนากิจกรรมสหกรณ์โรงเรียน	15,000
	36	โรงเรียนวัดพังตุรุ	กาญจนบุรี	โครงการปลูกผักสวนครัวกางมุ้งเพื่ออาหารกลางวัน	15,000
ตะวันออกเฉียงเหนือ	37	โรงเรียนอนุบาลเลย	เลย	โครงการการสร้างสื่อและนวัตกรรมทางการศึกษา (วิชาภาษาไทย)	15,000
	38	โรงเรียนประจักษ์ศิลปาคาร	อุดรธานี	โครงการปรัชญาเศรษฐกิจพอเพียงเพื่ออาหารกลางวัน	15,000
	39	โรงเรียนบ้านนาสีนวลโนนสะอาด	ยโสธร	โครงการเกษตรเพื่ออาหารกลางวัน	15,000
	40	โรงเรียนบ้านนาเสื่อหลายหนองยอ	มุกดาหาร	โครงการเลี้ยงปลาในกระชังเพื่ออาหารกลางวัน	15,000
	41	โรงเรียนยางหล่อวิทยาคาร	หนองบัวลำภู	โครงการกิจกรรมส่งเสริมสหกรณ์ในโรงเรียน	15,000
	42	โรงเรียนบ้านคำลอดพื้น	สกลนคร	โครงการกิจกรรมส่งเสริมสหกรณ์ในโรงเรียน	15,000
	43	โรงเรียนบ้านหนองขาม(ทองงามวิทยา)	ชัยภูมิ	โครงการเลี้ยงปลาในกระชังเพื่ออาหารกลางวันของนักเรียน	15,000
	44	โรงเรียนบ้านสระสี่เหลี่ยม	นครราชสีมา	โครงการกิจกรรมส่งเสริมสหกรณ์ในโรงเรียน	15,000
	45	โรงเรียนบ้านโคกหนองลาด	บึงกาฬ	โครงการเกษตรเพื่ออาหารกลางวัน	15,000
	46	โรงเรียนธรรมจารีนิवास	ร้อยเอ็ด	โครงการพัฒนาสหกรณ์ออมทรัพย์โรงเรียน	15,000
	47	โรงเรียนบ้านหนองแวง (โสวรรณวิทยาคม)	ศรีสะเกษ	โครงการสหกรณ์โรงเรียน	15,000
	48	โรงเรียนอนุบาลเขาสวนกวาง	ขอนแก่น	โครงการออมทรัพย์จากขยะ	15,000
	49	โรงเรียนบ้านโนนยาง	อุบลราชธานี	โครงการส่งเสริมสหกรณ์ในโรงเรียนบ้านโนนยาง	15,000
	50	โรงเรียนบ้านโคกสว่าง	นครพนม	โครงการกิจกรรมส่งเสริมสหกรณ์โรงเรียน	15,000
	51	โรงเรียนบ้านฤกษ์อุดมอุสะเภา	อำนาจเจริญ	โครงการพัฒนาสหกรณ์ร้านค้าโรงเรียนบ้านฤกษ์อุดมอุสะเภา	15,000
	52	โรงเรียนบ้านชาตวิทยาคาร	กาฬสินธุ์	โครงการคัดแยกขยะ "ธนาคารขยะ เพิ่มรายได้สร้างรอยยิ้ม"	15,000
	53	โรงเรียนถ่อนวิทยา	หนองคาย	โครงการฝึกทักษะอาชีพด้านการเกษตรให้กับนักเรียน	15,000

เขตพื้นที่ สอ. ภาค ที่เสนอ	ที่	โรงเรียนที่ได้รับทุน	จังหวัด	ชื่อโครงการ	จำนวนเงิน (บาท)
ตะวันออกเฉียงเหนือ	54	โรงเรียนบ้านตำปุง	สุรินทร์	โครงการส่งเสริมและพัฒนากิจกรรมเพื่ออาหารกลางวันจากระบบสูบน้ำด้วยโซลาร์เซลล์	15,000
	55	โรงเรียนบ้านขามเปี้ย	มหาสารคาม	โครงการกิจกรรมสหกรณ์ร้านค้าโรงเรียน	15,000
	56	โรงเรียนบ้านหนองยายพิมพ์ (ไตรคามประชาสรรค์)	บุรีรัมย์	โครงการอาหารกลางวัน	15,000
กลาง	57	โรงเรียนบ้านท่าฤทธิ	สระบุรี	โครงการเลี้ยงไก่ไข่เพื่อการสหกรณ์ของนักเรียนบ้านท่าฤทธิ	15,000
	58	โรงเรียนวัดห้วยโป่ง	ลพบุรี	โครงการพัฒนาสหกรณ์ร้านค้าโรงเรียนวัดห้วยโป่ง	15,000
	59	โรงเรียนวัดหนองสุ่ม	สิงห์บุรี	โครงการเกษตรเพื่ออาหารกลางวัน โรงเรียนวัดหนองสุ่ม	15,000
	60	โรงเรียนวัดมะเดื่อ	นนทบุรี	โครงการสหกรณ์ฝึกหัดในโรงเรียน	15,000
	61	โรงเรียนวัดเจ้าปลุก (เติมรัฐประชาสรรค์)	พระนครศรีอยุธยา	โครงการปุ๋ยหมักชีวภาพจากบ่อคอนกรีต	15,000
	62	โรงเรียนบ้านหนองถ้ำ	อ่างทอง	โครงการเกษตรเพื่ออาหารกลางวัน	15,000
	63	โรงเรียนเขื่อนเจ้าพระยา	ชัยนาท	โครงการพัฒนาสิ่งแวดล้อมใบไม้กลายเป็นเงิน	15,000
	64	โรงเรียนชุมชนวัดหัดตสารเกษตร	ปทุมธานี	โครงการฟาร์มสุชลูกรัก	15,000
ใต้	65	โรงเรียนบ้านหินแก้ว	ชุมพร	โครงการส่งเสริมอาหารกลางวันสำหรับนักเรียนโรงเรียนบ้านหินแก้ว	15,000
	66	โรงเรียนนิคมสงเคราะห์	ระนอง	โครงการพัฒนากิจกรรมสหกรณ์โรงเรียน	15,000
	67	โรงเรียนบ้านบางใหญ่	สุราษฎร์ธานี	โครงการกิจกรรมส่งเสริมสหกรณ์ในโรงเรียน	15,000
	68	โรงเรียนวัดหัวค่าย (พิศาลอุปถัมภ์)	นครศรีธรรมราช	โครงการเกษตรตามแนวเศรษฐกิจพอเพียงสู่การเรียนรู้	15,000
	69	โรงเรียนควนแดง	กระบี่	โครงการสหกรณ์นักเรียน	15,000
	70	โรงเรียนตำรวจตระเวนชายแดน บ้านควนตะแบก	พัทลุง	โครงการสวนพฤกษศาสตร์โรงเรียนตำรวจตระเวนชายแดนบ้านควนตะแบก	15,000
	71	โรงเรียนวัดอินทนิล	พังงา	โครงการพัฒนานวัตกรรมให้นักเรียนระดับชั้นประถมศึกษาอ่านออก-เขียนได้	15,000
	72	โรงเรียนบ้านเกาะนาคา	ภูเก็ต	โครงการปรับปรุงสภาพแวดล้อมทางกายภาพ	15,000
	73	โรงเรียนบ้านพรุจูด	ตรัง	โครงการเกษตรเพื่ออาหารกลางวันอันเนื่องมาจากพระราชดำริสมเด็จพระเทพ	15,000
	74	โรงเรียนบ้านคลองขุด	สตูล	โครงการพัฒนากิจกรรมสหกรณ์โรงเรียนบ้านคลองขุด	15,000
	75	โรงเรียนวัดโคกม่วง	สงขลา	โครงการส่งเสริมผลผลิตเพื่ออาหารกลางวัน	15,000
	76	โรงเรียนบ้านทุ่งโพธิ์	ปัตตานี	โครงการพัฒนากิจกรรมสหกรณ์	15,000
	77	โรงเรียนบ้านยะหา	ยะลา	โครงการเกษตรเพื่ออาหารกลางวัน	15,000
	78	โรงเรียนบ้านค่าย	นราธิวาส	โครงการปรับปรุงห้องสหกรณ์นักเรียนโรงเรียนบ้านค่าย	15,000
รวมทั้งสิ้น					1,170,000

สนับสนุนกิจกรรมสาธารณประโยชน์ของสหกรณ์สมาชิก และหน่วยงานต่างๆ (เมษายน 2563 - มีนาคม 2564)

ที่	สหกรณ์ออมทรัพย์.....จำกัด	รายละเอียด	จำนวนเงิน
1	มูลนิธิคนตาบอดไทย	ร่วมเป็นเจ้าของภาพทอดผ้าป่ามหากุศลช่วยคนตาบอดทั้งแผ่นดินให้รู้หนังสือ และมีงานทำ ณ วัดบวรนิเวศราชวรวิหาร กทม. วันที่ 9 เมษายน 2563	2,000.00
2	มหาวิทยาลัยศรีนครินทรวิโรฒ	ร่วมบริจาคเงินทอดผ้าป่าสามัคคี เพื่อสมทบทุนบูรณะศาลาเอนกประสงค์ ณ วัดมหาโพธิเหนือ จ.นครสวรรค์ วันที่ 12 สิงหาคม 2563	2,000.00
3	สหกรณ์จังหวัดนนทบุรี	ร่วมอนุโมทนาการถวายผ้าพระกฐินพระราชทานประจำปี 2563 ณ วัดกะพังสุรินทร์ จ.ตรัง วันที่ 17 ตุลาคม 2563	3,000.00
4	กรมตรวจบัญชีสหกรณ์	ร่วมอนุโมทนาการถวายผ้าพระกฐินพระราชทานประจำปี 2563 ณ วัดท่าหลวง จ.พิจิตร วันที่ 18 ตุลาคม 2563	3,000.00
5	สาธารณสุขกระบี่	สนับสนุนบริจาคเงินสมทบทุนจัดซื้อเครื่องมือแพทย์ให้กับโรงพยาบาลปลายพระยาและโรงพยาบาลลำทับ จ.กระบี่ วันที่ 31 สิงหาคม 2563	2,000.00
6	กรมมหาสารคาม	ร่วมทำบุญถวายผ้าพระกฐิน เพื่อนำไปถวายวัดที่มีความขาดแคลน ณ วัดโพธิ์สว่าง จ.มหาสารคาม วันที่ 10 ตุลาคม 2563	2,000.00
7	สันนิบาตสหกรณ์แห่งประเทศไทย	ร่วมทำบุญทอดผ้าป่าสามัคคี เพื่อสมทบทุนในการสร้างวิหาร ณ วัดโนนทอง จ.ขอนแก่น วันที่ 24 ตุลาคม 2563	3,000.00
8	กรมทรัพยากรธรณี	ร่วมเป็นเจ้าของภาพในการถวายผ้าพระกฐินพระราชทาน ประจำปี 2563 เพื่อนำไปถวายพระสงฆ์จำพรรษา ณ วัดเสาชิงช้าพระอารามหลวง จ.ลพบุรี วันที่ 31 ตุลาคม 2563	2,000.00
9	พนักงานการประปานครหลวง	ร่วมเป็นเจ้าของภาพสนับสนุนทุนการศึกษาให้แก่เด็กเรียนที่ตั้งใจเรียนความประพฤติดีแต่ขาดแคลนทุนทรัพย์ ณ ที่ทำการ สอ.ครูอุบลราชธานี จก. จ.อุบลราชธานี วันที่ 2 ตุลาคม 2563	2,000.00
10	กรมช่างอากาศ	ร่วมทำบุญทอดกฐิน เพื่อทำนุบำรุงพระพุทธศาสนา ณ วัดป่าสามัคคี วนาราม จ.เลย วันที่ 24 ตุลาคม 2563	2,000.00
11	ครูศรีสะเกษ	ร่วมเป็นเจ้าของภาพทำบุญทอดกฐินสามัคคี เพื่อบำรุงพระพุทธศาสนา ณ วัดสำโรงเก่า จ.ศรีสะเกษ วันที่ 18 ตุลาคม 2563	2,000.00
12	โรงพยาบาลราชวิถี	ร่วมงานบุญมหากุศลผ้าป่าสามัคคีส่งเสริมการศึกษา ณ วัดวรมุณีราษฎร์บำรุง จ.สมุทรสงคราม วันที่ 18 ตุลาคม 2563	2,000.00
13	สถาบันบัณฑิตพัฒนบริหารศาสตร์	ร่วมเป็นเจ้าของภาพทอดกฐินพระราชทาน ประจำปี 2563 ณ วัดจันทน์กะพ้อ จ.ปทุมธานี วันที่ 30 ตุลาคม 2563	2,000.00

ที่	สหกรณ์ออมทรัพย์.....จำกัด	รายละเอียด	จำนวนเงิน
14	ครูขอนแก่น	ร่วมเป็นเจ้าของภาพทอดกฐินสามัคคี ประจำปี 2563 เพื่อเป็นสิริมงคล ในโอกาส ครบรอบ 60 ปี ณ วัดหนองเรือ จ.ขอนแก่น วันที่ 10 ตุลาคม 2563	2,000.00
15	กองพลทหารปืนใหญ่	ร่วมเป็นเจ้าภาพถวายผ้าพระกฐิน ประจำปี 2563 เพื่อสมทบทุนบูรณปฏิสังขรณ์เสนาสนะสงฆ์วัดดงกะทุม จ.ลพบุรี วันที่ 9 ตุลาคม 2563	2,000.00
16	สำนักข่าวกรองแห่งชาติ	ร่วมอนุโมทนาการถวายผ้าพระกฐินพระราชทานประจำปี 2563 เพื่อนำไปถวายพระสงฆ์จำพรรษา ณ วัดเทวสังฆราม (วัดเหนือ) จ.กาญจนบุรี วันที่ 10 ตุลาคม 2563	2,000.00
17	สมาคมสถาปนิกฯ สหกรณ์สมาชิกของ ชุมนุมสหกรณ์ออมทรัพย์แห่งประเทศไทย	ร่วมอนุโมทนาการถวายผ้าพระกฐินพระราชทานประจำปี 2563 เพื่อนำไปถวายพระสงฆ์จำพรรษากาลถ้ำวันไตรมาส ณ วัดตันตยาภิรม พระอารามหลวง จ.ตรัง วันที่ 25 ตุลาคม 2563	20,000.00
18	รพช.ร้อยเอ็ด	ร่วมทำบุญทอดกฐินสามัคคี เพื่อสมทบทุนปรับปรุงต่อเติมศาลาพักผ่อน บ้านโนนสัน จ.ร้อยเอ็ด วันที่ 28 ตุลาคม 2563	2,000.00
19	ชุมนุมร้านสหกรณ์แห่งประเทศไทย	ร่วมทำบุญทอดกฐินสามัคคี เพื่อเป็นการทำนุบำรุงพระพุทธศาสนา ณ วัดหัวดอน จ.นครพนม วันที่ 25 ตุลาคม 2563	2,000.00
20	กรมวิทยาศาสตร์ทหารบก	ร่วมเป็นเจ้าของภาพทอดกฐินสามัคคี ประจำปี 2563 ณ วัดราษฎร์ศรัทธากะยาราม ตำบลหลักสาม อ.บ้านแพ้ว จ.สมุทรสาคร	2,000.00
21	สำนักงานป้องกันและปราบปรามการฟอกเงิน	ร่วมถวายผ้าพระกฐินพระราชทาน ประจำปี 2563 นำไปถวายพระสงฆ์ จำพรรษา ณ วัดเทพธิดารามวรวิหาร กทม วันที่ 22 ตุลาคม 2563	2,000.00
22	แอนเซลล์	ร่วมบริจาคสมทบทุนสนับสนุนโรงงาน งานบุญตักบาตรพระร้อย และงานบุญกฐินงานหล่อพระ 4 วัด วันที่ 18 ตุลาคม 2563	2,000.00
23	นครหาดใหญ่	ร่วมเป็นเจ้าของภาพทอดกฐินสามัคคี ประจำปี 2563 เพื่อสนับสนุนและบำรุงพระพุทธศาสนา ณ วัดปทุมธาราวาส จ.สงขลา วันที่ 11 ตุลาคม 2563	2,000.00
24	กรมการแพทย์	สนับสนุนโครงการสานสัมพันธ์ช่วยเหลือสังคม ณ สถานคุ้มครองสวัสดิภาพเด็กกระยองและร.ระยองปัญญาคุณ จ.ระยอง วันที่ 15 พ.ย. 2563	2,000.00
25	มูลนิธิไพศาลรัชชยันนท์	สนับสนุนทุนการศึกษาอาหารกลางวัน และอุปกรณ์การเรียน ณ โรงเรียนสหภาพแรงงานการไฟฟ้านครหลวง จ.พิษณุโลก วันที่ 12 ธันวาคม 2563	2,000.00
26	สาธารณสุขหนองคาย	ร่วมเป็นเจ้าของภาพผ้าป่าสามัคคี สส.ธท. เพื่อสมทบทุนหล่อพระประธาน ณ วัดโพนโป่ง จ.หนองคาย วันที่ 7-8 พฤศจิกายน 2563	20,000.00
27	มหาวิทยาลัยขอนแก่น	ร่วมเป็นเจ้าของภาพผ้าป่าการศึกษา ณ โรงเรียนบ้านโคกเปี้ย จ.ขอนแก่น วันที่ 6 ธันวาคม 2563	2,000.00
28	มูลนิธิบ้านนกขมิ้น	สมทบทุนของขวัญและงบประมาณในการจัดงานคริสต์มาสให้กับเด็กๆ ด้อยโอกาสบ้านนกขมิ้นในเขต กทม.สุโขทัย เชียงใหม่ เชียงราย	5,000.00

ที่	สหกรณ์ออมทรัพย์.....จำกัด	รายละเอียด	จำนวนเงิน
29	สำนักงานป้องกันและบรรเทาสาธารณภัย จังหวัดนนทบุรี	สนับสนุนน้ำดื่ม เพื่อมอบให้กับเจ้าหน้าที่ประจำจุดตรวจ ช่วงเทศกาลปีใหม่ 2564 ในจังหวัดนนทบุรี	5,500.00
30	ข้าราชการกระทรวงศึกษาธิการ เชียงใหม่	ร่วมทำบุญทอดผ้าป่าสามัคคี เพื่อสมทบทุนก่อสร้างพระอุโบสถพระเจ้า 5 พระองค์ ณ วัดสิริจันทาราม (วัดป่าแมน) ต.ป่าเปือ อ.แม่แตง จ.เชียงใหม่ วันที่ 30 มกราคม 2564	2,000.00
31	มูลนิธิคนพิการไทย	สนับสนุนการจัดซื้ออะไหล่สำหรับประกอบรถเข็นวีลแชร์ 2 คัน ๆ ละ 6,000 บาท โครงการล้อเลื่อนเพื่อคนพิการ เพื่อเด็กพิการยากไร้ และด้อยโอกาสใช้ในการเดินทางเพื่อประกอบอาชีพหาเลี้ยงตนและครอบครัว	12,000.00
32	องค์การสงเคราะห์ทหารผ่านศึก	ขอความร่วมมือจำหน่ายดอกไม้ที่ระลึกวันทหารผ่านศึก ประจำปี 2564 เพื่อครอบครัวทหาร ตำรวจพลเรือนและอาสาสมัครที่อุทิศตนเพื่อประเทศ	3,000.00
33	โรงพยาบาลระนอง	ร่วมทำบุญทอดผ้าป่าสามัคคี เพื่อจัดซื้อเครื่องมือแพทย์ให้กับรพ.ระนอง ณ วัดสุวรรณคีรีวิหาร จ.ระนอง วันที่ 6 เมษายน 2564	2,000.00
34	นางจิตาธิ์ย์ เสียมไหม	สนับสนุนการแก้ไขปัญหาไฟป่าในเขตนิคมสหกรณ์บาเจาะ และนิคมสหกรณ์ปีเหล็ง ในจังหวัดนราธิวาส และจังหวัดปัตตานี	2,000.00
รวมทั้งสิ้น			124,500.00





ชุมนุมสหกรณ์ออมทรัพย์แห่งประเทศไทย จำกัด ประชุมใหญ่สามัญประจำปี 2563

วันพฤหัสบดีที่ 30 กรกฎาคม พ.ศ. 2563

ณ อาคาร IMPAC Challenger Hall 1



ชุมนุมสหกรณ์ออมทรัพย์แห่งประเทศไทย จำกัด
ประชุมใหญ่สามัญประจำปี 2563
วันพฤหัสบดีที่ 30 กรกฎาคม พ.ศ. 2563
ณ อาคาร IMPAC Challenger Hall 1



หลักสูตร กรรมการดำเนินการใหม่



รุ่น 25



รุ่น 26

สหกรณ์มาชิกและหน่วยงานต่างๆ ดุงาน ชสอ.



สหกรณ์ออมทรัพย์ บริษัท ที โอ ที จำกัด



สหกรณ์ออมทรัพย์ โรงพยาบาลกาฬสินธุ์ จำกัด



สหกรณ์ออมทรัพย์ ครูกรมสามัญศึกษาจังหวัดลำปาง จำกัด



มหาวิทยาลัยแม่โจ้



สหกรณ์ออมทรัพย์ ครูแพร่ จำกัด



สหกรณ์ออมทรัพย์ ท้องถิ่นจังหวัดกระบี่ จำกัด



สหกรณ์ออมทรัพย์ ครูลำปาง จำกัด





**งบแสดงฐานะการเงิน
สำหรับปีสิ้นสุด
วันที่ 31 มีนาคม 2564
และรายงานของผู้สอบบัญชี**





ชุมนุมสหกรณ์ออมทรัพย์แห่งประเทศไทย จำกัด

The Federation of Savings and Credit Cooperatives of Thailand Limited

อันดับเครดิต **A-**
แนวโน้ม : คงที่
Outlook : Stable

หนังสือรับรองของชุมนุมสหกรณ์ออมทรัพย์แห่งประเทศไทย จำกัด

วันที่ 5 พฤษภาคม 2564

เรียน นายมนตรี ชั่วชู

หนังสือรับรองฉบับนี้ให้ไว้เพื่อประโยชน์ของท่านในการตรวจสอบงบการเงินของ ชุมนุมสหกรณ์ออมทรัพย์แห่งประเทศไทย จำกัด สำหรับปีสิ้นสุดวันที่ 31 มีนาคม 2564 เพื่อแสดงความเห็นว่างบการเงินดังกล่าวแสดงฐานะการเงิน ณ 31 มีนาคม 2564 ผลการดำเนินงานและกระแสเงินสด สำหรับปีสิ้นสุดวันเดียวกันของ ชุมนุมสหกรณ์ออมทรัพย์แห่งประเทศไทย จำกัด โดยถูกต้องตามที่ควรในสาระสำคัญตามระเบียบที่นายทะเบียนสหกรณ์กำหนดหรือไม่

ข้าพเจ้าเป็นผู้รับผิดชอบในการจัดให้มีการจัดการที่มีประสิทธิผล เพื่อให้การดำเนินงานของชุมนุมสหกรณ์ออมทรัพย์ฯ เป็นไปตามกฎหมายสหกรณ์ ระเบียบ ข้อบังคับที่เกี่ยวข้อง

ข้าพเจ้าขอรับรองรายละเอียดเกี่ยวกับงบการเงินที่ท่านตรวจสอบตามที่ข้าพเจ้าทราบและคิดว่าควรจะเป็นดังต่อไปนี้

1. งบการเงิน ไม่มีการแสดงข้อมูลที่ขัดต่อข้อเท็จจริงอันเป็นสาระสำคัญ ซึ่งรวมถึงการละเว้นการแสดงรายการและข้อมูลต่าง ๆ
2. ข้าพเจ้าได้จัดเอกสารหลักฐานและข้อมูลดังต่อไปนี้ให้ท่านตรวจสอบครบถ้วนแล้ว คือ
 - 2.1 บันทึกรายการบัญชี เอกสารหลักฐานประกอบรายการบัญชี และข้อมูลอื่นที่เกี่ยวข้องทั้งหมด
 - 2.2 รายงานการประชุมคณะกรรมการดำเนินการและรายงานการประชุมใหญ่
3. ไม่มีรายการผิดปกติที่เกี่ยวข้องกับการกระทำของคณะกรรมการดำเนินการหรือเจ้าหน้าที่ของชุมนุมสหกรณ์ออมทรัพย์ฯ ผู้ซึ่งมีหน้าที่สำคัญเกี่ยวกับระบบบัญชี และระบบการควบคุมภายใน หรือรายการผิดปกติที่มีผลกระทบอย่างเป็นสาระสำคัญต่องบการเงิน
4. ชุมนุมสหกรณ์ออมทรัพย์ฯ ได้ปฏิบัติตามเงื่อนไขของสัญญาทั้งหมด ซึ่งหากไม่ปฏิบัติตามอาจมีผลกระทบอย่างมีสาระสำคัญต่องบการเงิน นอกจากนี้สหกรณ์ได้ปฏิบัติตามระเบียบและข้อกำหนดของหน่วยงานราชการหรือหน่วยงานที่กำกับดูแล ซึ่งหากไม่ปฏิบัติตามอาจมีผลกระทบอย่างมีสาระสำคัญต่องบการเงิน

5. ชุมนุมสหกรณ์ออมทรัพย์ฯ ไม่ได้รับหนังสือแจ้งจากหน่วยราชการอันมีผลต่องบการเงิน เพราะมิได้ปฏิบัติตามกฎหมายหรือข้อบังคับ ซึ่งรวมถึงการถูกเรียกชดเชย หรือถูกประเมินภาษีอากร หรือมีหนี้สินที่อาจเกิดขึ้นในภายหน้า ซึ่งควรจะได้นำมาพิจารณาเปิดเผยในหมายเหตุประกอบงบการเงินหรือใช้เป็นหลักเกณฑ์ในการตั้งสำรองค่าเสียหายที่อาจเกิดขึ้น
6. รายงานหรือข้อมูลดังกล่าวไปนี้มีการบันทึกหรือเปิดเผยไว้อย่างเพียงพอและเหมาะสม ในงบการเงิน
 - 6.1 รายงานธุรกิจที่มีกับสาขาของชุมนุมสหกรณ์ออมทรัพย์ฯ หรือบุคคลอื่น
 - 6.2 ข้อตกลงกับสถาบันการเงินเกี่ยวกับภาระผูกพันเงินฝาก หรือข้อจำกัดการใช้เงินกู้
 - 6.3 สินทรัพย์ที่ใช้เป็นหลักประกัน
7. ชุมนุมสหกรณ์ออมทรัพย์ฯ มีกรรมสิทธิ์ในสินทรัพย์ทั้งหมดอย่างถูกต้องตามกฎหมาย และไม่มีภาระผูกพันหรือข้อผูกมัดใดๆ ในสินทรัพย์ของชุมนุมสหกรณ์ออมทรัพย์ฯ เว้นแต่ที่ได้เปิดเผยไว้ในหมายเหตุประกอบงบการเงิน
8. ชุมนุมสหกรณ์ออมทรัพย์ฯ ได้บันทึกหรือเปิดเผยรายการหนี้สินทั้งหมดของชุมนุมสหกรณ์ออมทรัพย์ฯ ทั้งที่เกิดขึ้นแล้วและอาจเกิดขึ้นในภายหน้าไว้อย่างเหมาะสม รวมทั้งได้มีการเปิดเผยไว้ในหมายเหตุประกอบงบการเงินเกี่ยวกับหลักประกันทั้งหมดที่ชุมนุมสหกรณ์ออมทรัพย์ฯ ให้แก่บุคคลที่สาม นอกจากนี้ชุมนุมสหกรณ์ออมทรัพย์ฯ ไม่มีคดีฟ้องร้องอื่นและไม่มีคดีที่คาดว่าจะเกิดขึ้น
9. นอกจากเรื่องที่อยู่อธิบายไว้ในหมายเหตุประกอบงบการเงินแล้ว ไม่มีเหตุการณ์ใดเกิดขึ้นหรือไม่ปรากฏข้อเท็จจริงใดที่มีผลกระทบต่องบการเงินอย่างมีสาระสำคัญ ซึ่งต้องนำมาปรับปรุงงบการเงินหรือเปิดเผยในหมายเหตุประกอบงบการเงินอีก

ขอแสดงความนับถือ

พลตำรวจโท

(วิโรจน์ สัตยสังข์สกุล)

ประธานกรรมการ



(ดร. สมนึก บุญใหญ่)

ผู้จัดการใหญ่

บริษัท มอนทรีสอบบัญชีและกฎหมาย จำกัด

MONTREE AUDIT AND LAW CO., LTD.

รายงานของผู้สอบบัญชี

เสนอ สมาชิกชุมนุมสหกรณ์ออมทรัพย์แห่งประเทศไทย จำกัด

ความเห็น

ข้าพเจ้าได้ตรวจสอบงบการเงินของชุมนุมสหกรณ์ออมทรัพย์แห่งประเทศไทย จำกัด ซึ่งประกอบด้วย งบแสดงฐานะการเงิน ณ วันที่ 31 มีนาคม 2564 งบกำไรขาดทุน และงบกระแสเงินสด สำหรับปีสิ้นสุดวันเดียวกัน และหมายเหตุประกอบงบการเงิน รวมถึงหมายเหตุสรุปนโยบายการบัญชีที่สำคัญ

ข้าพเจ้าเห็นว่า งบการเงินข้างต้นนี้แสดงฐานะการเงินของชุมนุมสหกรณ์ออมทรัพย์แห่งประเทศไทย จำกัด ณ วันที่ 31 มีนาคม 2564 ผลการดำเนินงาน และกระแสเงินสด สำหรับปีสิ้นสุดวันเดียวกัน โดยถูกต้องตามที่ควร ในสาระสำคัญตามระเบียบนายทะเบียนสหกรณ์

เกณฑ์ในการแสดงความเห็น

ข้าพเจ้าได้ปฏิบัติตามตรวจสอบตามมาตรฐานการสอบบัญชีและระเบียบนายทะเบียนสหกรณ์ ความรับผิดชอบของข้าพเจ้าได้กล่าวไว้ในส่วนของความรับผิดชอบของผู้สอบบัญชีต่อการตรวจสอบงบการเงินในรายงานของข้าพเจ้า ข้าพเจ้ามีความเป็นอิสระจากชุมนุมสหกรณ์ฯ และได้ปฏิบัติตามจรรยาบรรณของผู้สอบบัญชีสหกรณ์ ข้าพเจ้าเชื่อว่าหลักฐานการสอบบัญชีที่ข้าพเจ้าได้รับเพียงพอและเหมาะสมเพื่อใช้เป็นเกณฑ์ในการแสดงความเห็นของข้าพเจ้า

เรื่องสำคัญในการตรวจสอบ

เรื่องสำคัญในการตรวจสอบ คือ เรื่องต่าง ๆ ที่มีนัยสำคัญที่สุดตามดุลยพินิจของผู้ประกอบวิชาชีพของข้าพเจ้าในการตรวจสอบงบการเงินสำหรับงวดปัจจุบัน ข้าพเจ้าได้นำเรื่องเหล่านี้มาพิจารณาในบริบทของการตรวจสอบงบการเงินโดยรวมและในการแสดงความเห็นของข้าพเจ้า ทั้งนี้ ข้าพเจ้าไม่ได้แสดงความเห็นแยกต่างหากสำหรับเรื่องเหล่านี้

เรื่องสำคัญในการตรวจสอบ พร้อมวิธีการตรวจสอบแต่ละเรื่องมีดังต่อไปนี้

เงินให้กู้ยืม และค่าเผื่อนี้สงสัยจะสูญ

ตามหมายเหตุประกอบงบการเงิน ข้อ 4. ณ วันที่ 31 มีนาคม 2564 ชุมนุมสหกรณ์ฯ มีลูกหนี้เงินให้กู้ยืม - ปกติ 72,082,308,151.24 บาท ลูกหนี้อื่นอันมีมูลหนี้ที่เกิดจากการให้เงินกู้ 16,676,634.16 บาท รวมทั้งสิ้นเป็นเงิน 72,098,984,785.40 บาท คิดเป็นร้อยละ 51.06 ของสินทรัพย์ทั้งสิ้น และมีค่าเผื่อนี้สงสัยจะสูญรวมทั้งสิ้น 13,702,944.16 บาท ซึ่งเป็นเรื่องสำคัญในการตรวจสอบ เนื่องจากรายการดังกล่าวมีจำนวนเงินสูงในสภาวะการณ์ที่ลูกหนี้มีหนี้สินมากขึ้น หนี้สินครัวเรือนสูงขึ้น ลูกหนี้อาจมีปัญหาในการชำระหนี้คืนให้ชุมนุมสหกรณ์ฯ ชุมนุมสหกรณ์ฯ อาจต้องตั้งค่าเผื่อนี้สงสัยจะสูญมากขึ้น ค่าใช้จ่ายสูงขึ้น ซึ่งอาจส่งผลกระทบต่อสภาพคล่อง ฐานะการเงิน และผลการดำเนินงานของชุมนุมสหกรณ์ฯ ได้

ข้าพเจ้าได้สอบทานขั้นตอนการปฏิบัติและการควบคุมภายในที่เกี่ยวข้องกับเงินให้กู้ยืม สอบทาน การให้กู้ยืมแก่สมาชิกชุมนุมสหกรณ์ฯ ว่าเป็นไปตามระเบียบและข้อบังคับของชุมนุมสหกรณ์ฯ สอบทาน การอนุมัติการให้กู้ยืมแก่สมาชิกชุมนุมสหกรณ์ฯ ตรวจสอบเอกสารหลักฐานการอนุมัติ ตรวจสอบการคำนวณ สอบทาน การติดตามทวงถามหนี้เงินกู้ที่ครบกำหนดชำระ ตรวจสอบการตั้งค่าเผื่อหนี้สงสัยจะสูญ ตรวจสอบ การยืนยันยอดลูกหนี้เงินให้กู้ยืม และตรวจสอบการเปิดเผยข้อมูลในหมายเหตุประกอบงบการเงิน

เงินรับฝาก

ณ วันที่ 31 มีนาคม 2564 ชุมนุมสหกรณ์ฯ มีเงินรับฝาก 95,821,562,729.24 บาท คิดเป็นร้อยละ 67.85 ของหนี้สินและทุนของชุมนุมสหกรณ์ฯ ซึ่งเป็นเรื่องสำคัญในการตรวจสอบ เนื่องจากรายการดังกล่าว มีจำนวนเงินสูง หากผู้ฝากถอนเงินเป็นจำนวนมากผิดปกติ เนื่องจากย้ายไปลงทุนหาผลตอบแทนที่สูงกว่า หรือ เกิดการตื่นตระหนก หรือขาดความเชื่อมั่นต่อชุมนุมสหกรณ์ฯ อาจทำให้ชุมนุมสหกรณ์ฯ ขาดเงินทุนที่จะนำมา บริหารให้เกิดรายได้ดอกเบี้ยขึ้น และอาจทำให้ชุมนุมสหกรณ์ฯ ขาดสภาพคล่องได้

ข้าพเจ้าได้สอบทานขั้นตอนการปฏิบัติและการควบคุมภายในที่เกี่ยวข้องกับการรับฝากเงิน สอบทาน การรับฝากเงินว่าเป็นไปตามระเบียบและข้อบังคับของชุมนุมสหกรณ์ฯ ตรวจสอบเอกสารหลักฐาน ตรวจสอบ ปลายมือชื่อ สอบทานการคำนวณดอกเบี้ยจ่ายและดอกเบี้ยค้างจ่าย และตรวจสอบการยืนยันยอดเงินรับฝาก

เงินลงทุน

ตามหมายเหตุประกอบงบการเงิน ข้อ 3. ณ วันที่ 31 มีนาคม 2564 ชุมนุมสหกรณ์ฯ มีเงินลงทุน ราคาทุน 63,207,447,817.23 บาท มูลค่ายุติธรรม 62,163,508,631.35 บาท คิดเป็นร้อยละ 44.02 ของสินทรัพย์ทั้งสิ้น มีค่าเผื่อการปรับมูลค่าเงินลงทุน (1,043,939,185.88) บาท ซึ่งเป็นเรื่องสำคัญในการตรวจสอบ เนื่องจาก รายการดังกล่าวมีจำนวนเงินสูง ในภาวะที่ราคาหลักทรัพย์มีความผันผวนตามภาวะเศรษฐกิจและการเมือง อาจทำให้เกิดผลขาดทุนจากการลงทุน และอาจส่งผลกระทบต่อผลการดำเนินงานและฐานะการเงินของชุมนุม สหกรณ์ฯ ได้

ข้าพเจ้าได้สอบทานขั้นตอนการปฏิบัติและการควบคุมภายในที่เกี่ยวข้องกับเงินลงทุน สอบทานการลงทุน ของชุมนุมสหกรณ์ฯ เป็นไปตามพระราชบัญญัติสหกรณ์ พ.ศ. 2542 ประกาศคณะกรรมการพัฒนาการสหกรณ์แห่งชาติ เรื่อง ข้อกำหนดการฝากหรือลงทุนอย่างอื่นของสหกรณ์ พ.ศ. 2563 สอบทานการอนุมัติการลงทุน ตรวจสอบ แหล่งเงินทุนที่ชุมนุมสหกรณ์ฯ ได้มาเพื่อนำไปลงทุนในหลักทรัพย์ ตรวจสอบเอกสารหลักฐานการอนุมัติ ตรวจสอบหลักฐานการคำนวณราคาทุนและมูลค่ายุติธรรมของเงินลงทุนคงเหลือ ณ วันสิ้นปีบัญชี ตรวจสอบ เอกสารสิทธิของเงินลงทุน ตรวจสอบการยืนยันยอดเงินลงทุน และตรวจสอบการเปิดเผยข้อมูลในหมายเหตุ ประกอบงบการเงิน

ข้อมูลและเหตุการณ์ที่เน้น

ข้าพเจ้าขอให้ข้อสังเกตเพิ่มเติมตามหมายเหตุประกอบงบการเงินข้อ 16. เกี่ยวกับหนี้สินที่อาจเกิดขึ้นและคดีความ ดังนี้

1. คดีแพ่งหมายเลขดำที่ พ.277/2560 ลงวันที่ 14 กุมภาพันธ์ 2560 บริษัท เมโทรซิสเต็มส์คอร์ปอเรชั่น จำกัด (มหาชน) เป็นโจทก์ยื่นฟ้องชุมนุมสหกรณ์ออมทรัพย์แห่งประเทศไทย จำกัด เป็นจำเลยต่อศาลจังหวัดนนทบุรี เรื่อง จ้างทำของ โดยฟ้องชุมนุมสหกรณ์ฯ ว่าผิดนัดชำระหนี้ตามสัญญาจ้างและเรียกค่าเสียหายจากการตกลงทำสัญญาว่าจ้างให้ออกแบบ พัฒนา และติดตั้งโปรแกรมระบบงานสหกรณ์ออมทรัพย์เพื่อสหกรณ์สมาชิก และบริการระบบเทคโนโลยีสารสนเทศ รวมจำนวนทุนทรัพย์ที่ฟ้อง 204,409,552.00 บาท

คดีหมายเลขดำที่ พ.2295/2560 ลงวันที่ 9 พฤศจิกายน 2560 ชุมนุมสหกรณ์ฯ มีมติต่อผู้คดีดังกล่าวข้างต้น โดยฟ้องกลับ บริษัท เมโทรซิสเต็มส์คอร์ปอเรชั่น จำกัด (มหาชน) ฐานผิดสัญญาว่าจ้างทำของและเรียกค่าเสียหายเป็นทุนทรัพย์รวมจำนวน 312,386,794.45 บาท

ศาลได้มีคำสั่งให้นำคดีทั้งสองมารวมพิจารณาพร้อมกัน เนื่องจากมีมูลคดีเดียวกัน คู่ความรายเดียวกัน และคดีทั้งสองมีประเด็นเกี่ยวเนื่องกัน อีกทั้งพยานหลักฐานก็เป็นชุดเดียวกันเป็นส่วนมาก

คดีหมายเลขแดงที่ พ.680,681/2562 ลงวันที่ 12 มีนาคม 2562 ศาลจังหวัดนนทบุรีได้มีคำพิพากษาให้ชุมนุมสหกรณ์ฯ ชำระเงิน 97,457,299.50 บาท ให้แก่โจทก์ พร้อมดอกเบี้ยอัตราร้อยละ 7.50 ต่อปี ของต้นเงินดังกล่าวนับแต่วันฟ้อง (ฟ้องวันที่ 14 กุมภาพันธ์ 2560) เป็นต้นไปจนกว่าจะชำระเสร็จ และให้จำเลยคืนตัวสัญญาใช้เงินเลขที่ 002654/2558 ลงวันที่ 28 พฤษภาคม 2558 และหัวโทรศัพท์ระบบ ไอ พี โฟน จำนวน 2 ชุด พร้อมอุปกรณ์เครือข่ายให้แก่โจทก์ หากคืนไม่ได้ให้ใช้ราคาแทน เป็นเงิน 14,290,000.00 บาท และ 186,784.00 บาท ตามลำดับ ค่าขออื่นนอกจากนี้ให้ยก กับให้ชุมนุมสหกรณ์ฯ ใช้ค่าฤชาธรรมเนียมทั้งสองสำนวนแทนโจทก์ โดยกำหนดค่าทนายความทั้งสองสำนวนรวม 100,000.00 บาท และค่าใช้จ่ายในการดำเนินคดีทั้งสองสำนวนรวม 50,000.00 บาท วันที่ 23 กรกฎาคม 2562 ชุมนุมสหกรณ์ฯ ยื่นอุทธรณ์คำพิพากษาศาลชั้นต้น

วันที่ 4 สิงหาคม 2563 ศาลอุทธรณ์ได้มีคำพิพากษาแก้คำพิพากษาของศาลชั้นต้น จากที่ชุมนุมสหกรณ์ฯ ต้องชำระเงินให้ บริษัท เมโทรซิสเต็มส์คอร์ปอเรชั่น จำกัด (มหาชน) 97,457,299.50 บาท เป็นให้ชุมนุมสหกรณ์ฯ ชำระ 32,282,664.50 บาท พร้อมด้วยดอกเบี้ยอัตราร้อยละ 7.50 ต่อปี นับจากวันฟ้องจนกว่าจะชำระเสร็จแก่โจทก์ นอกจากนี้ที่แก้ให้เป็นไปตามคำพิพากษาศาลชั้นต้น ค่าฤชาธรรมเนียมชั้นอุทธรณ์ทั้งสองสำนวนให้เป็นพับ ต่อมาวันที่ 25 กุมภาพันธ์ 2564 ชุมนุมสหกรณ์ฯ ยื่นฎีกาพร้อมคำร้องขออนุญาตฎีกาต่อศาล ปัจจุบันอยู่ระหว่างการพิจารณาของศาลฎีกา

2. คดีผู้บริโภคหมายเลขดำที่ ผบ.2304/2561 ลงวันที่ 3 มิถุนายน 2561 บริษัท ทีโอที จำกัด (มหาชน) เป็นโจทก์ยื่นฟ้องชุมนุมสหกรณ์ออมทรัพย์แห่งประเทศไทย จำกัด เป็นจำเลยต่อศาลจังหวัดนนทบุรี เรื่อง สัญญา เรียกค่าเสียหาย โดยโจทก์ฟ้องว่า เมื่อวันที่ 31 พฤษภาคม 2559 ชุมนุมสหกรณ์ฯ ทำสัญญาใช้บริการระบบเครือข่ายสื่อสารข้อมูลไอที วีพีเอ็น (IP VPN DSL VPN) เพื่อใช้งานในโครงการจัดหาโปรแกรมระบบงานสหกรณ์ออมทรัพย์ให้กับสหกรณ์สมาชิกของชุมนุมสหกรณ์ฯ โดยให้บริการระบบสื่อสารข้อมูลผ่านเครือข่าย Private Link ของโจทก์ พร้อมอุปกรณ์ระบบเครือข่ายในการบริการโปรแกรมสหกรณ์ออมทรัพย์ โดยเชื่อมโยงจากเครือข่ายของโจทก์ไปยังศูนย์คอมพิวเตอร์ (Data Center) ของบริษัท เมโทรซิสเต็มส์คอร์ปอเรชั่น จำกัด (มหาชน) เพื่อใช้เป็นเส้นทางหลักในการเชื่อมต่อวงจรของสำนักงานชุมนุมสหกรณ์ฯ ไปยังสำนักงานสหกรณ์สมาชิกของชุมนุมสหกรณ์ฯ 15 แห่ง และไปยังธนาคารกรุงไทย จำกัด (มหาชน) สาขาบางบัวทอง และสาขา พิบูลสงคราม โดยมีข้อตกลงในสัญญาว่า ชุมนุมสหกรณ์ฯ ตกลงให้โจทก์ให้บริการโครงข่ายระบบสื่อสารข้อมูล ไอที วีพีเอ็น (IP VPN) ระหว่างสหกรณ์ต่าง ๆ ทั่วประเทศ จำนวน 22 วงจร และต้องใช้บริการเพื่อให้โจทก์ ค้ำประกัน เป็นระยะเวลา 3 ปี นับตั้งแต่วันที่ 1 มิถุนายน 2559 ถึงวันที่ 30 มิถุนายน 2562 จำเลยต้องชำระค่าติดตั้งและค่าบริการรายเดือน เดือนละ 125,400.00 บาท (ไม่รวมภาษีมูลค่าเพิ่ม) โดยโจทก์เป็นผู้จัดหาอุปกรณ์ในระบบ (Router) พร้อมติดตั้งเชื่อมต่อระบบสหกรณ์ ศูนย์สำรองข้อมูล และธนาคารกรุงไทยฯ ด้วยค่าใช้จ่ายของโจทก์ โจทก์ได้ลงทุนและติดตั้งอุปกรณ์ในระบบเครือข่ายเพื่อให้บริการตามสัญญาที่สหกรณ์สมาชิกและธนาคารกรุงไทยฯ แล้วตั้งแต่วันที่ 1 มิถุนายน 2559 ต่อมาเมื่อวันที่ 20 กุมภาพันธ์ 2560 ชุมนุมสหกรณ์ฯ มีหนังสือบอกเลิกสัญญากับโจทก์ให้มีผลเลิกสัญญาวันที่ 1 มีนาคม 2560 ซึ่งเป็นการบอกเลิกสัญญาก่อนครบกำหนด โดยโจทก์ไม่ได้ผิดสัญญาและสัญญามีได้ให้สิทธิบอกเลิกสัญญาก่อนครบกำหนด การบอกเลิกสัญญาดังกล่าวทำให้โจทก์ได้รับความเสียหาย ไม่สามารถเก็บอุปกรณ์คืนจาก บริษัท เมโทรซิสเต็มส์คอร์ปอเรชั่น จำกัด (มหาชน) ค่าใช้จ่ายในการรื้อถอนและเก็บอุปกรณ์ และค่าขาดประโยชน์ จำนวน 1,702,545.78 บาท พร้อมภาษีมูลค่าเพิ่ม และดอกเบี้ยในอัตราร้อยละ 7.50 ต่อปี นับตั้งแต่วันที่ 1 มีนาคม 2560 อันเป็นวันที่ชุมนุมสหกรณ์ฯ บอกเลิกสัญญาจนกว่าจะชำระเสร็จ คิดถึงวันที่ฟ้องรวมเป็นเงินทั้งสิ้น 2,297,763.98 บาท พร้อมดอกเบี้ยในอัตราร้อยละ 7.50 ต่อปี จนกว่าจะชำระเสร็จ

คดีหมายเลขแดงที่ ผบ.583/2562 ลงวันที่ 15 กุมภาพันธ์ 2562 ศาลจังหวัดนนทบุรีได้มีคำพิพากษาให้ชุมนุมสหกรณ์ฯ ชำระเงิน 1,702,545.78 บาท พร้อมดอกเบี้ยในอัตราร้อยละ 7.50 ต่อปี นับตั้งแต่วันที่ 1 มีนาคม 2560 เป็นต้นไปจนกว่าจะชำระเสร็จแก่โจทก์ กับให้ชุมนุมสหกรณ์ฯ ใช้ค่าฤชาธรรมเนียมแทนโจทก์ โดยกำหนดค่าทนายความ 40,000.00 บาท ค่าขออื่นให้ยก

ชุมนุมสหกรณ์ฯ ไม่เห็นด้วยกับคำพิพากษาดังกล่าว จึงได้ยื่นอุทธรณ์ และวันที่ 29 มกราคม 2563 ศาลอุทธรณ์ภาค 1 ได้มีคำพิพากษาแก้คำพิพากษาศาลชั้นต้น เป็นว่า "ให้จำเลยชำระเงิน 200,000.00 บาท พร้อมดอกเบี้ยอัตราร้อยละ 7.50 ต่อปี ของเงินต้นจำนวนดังกล่าว นับตั้งแต่วันที่ 20 ธันวาคม 2560 เป็นต้นไปจนกว่าจะชำระเสร็จแก่โจทก์ นอกจากนี้แก้ให้เป็นไปตามคำพิพากษาศาลชั้นต้น คืนค่าขึ้นศาลชั้นอุทธรณ์แก่จำเลย 34,050.00 บาท ค่าฤชาธรรมเนียมชั้นอุทธรณ์นอกจากที่สั่งคืนให้เป็นพับ"

วันที่ 15 มีนาคม 2563 ชุมนุมสหกรณ์ฯ ได้รับสำเนาฎีกาของบริษัท ทีโอที จำกัด (มหาชน) ซึ่งบริษัทได้ยื่นฎีกาคำพิพากษาศาลอุทธรณ์เมื่อวันที่ 27 กุมภาพันธ์ 2563 และวันที่ 7 เมษายน 2563 ชุมนุมสหกรณ์ฯ ได้ยื่นคำแก้ฎีกาต่อศาลจังหวัดนนทบุรีเรียบร้อยแล้ว ปัจจุบันอยู่ระหว่างการพิจารณาของศาลฎีกา

แม้ทั้งสองคดีศาลจะพิพากษาให้ชุมนุมสหกรณ์ฯ ชำระหนี้ แต่เนื่องจากเหตุผลดังนี้

1. คดีทั้งสองอยู่ระหว่างการพิจารณาของศาลสูงและคดียังไม่ถึงที่สุด โจทก์และจำเลยของคดีทั้งสองสามารถใช้สิทธิอุทธรณ์หรือฎีกาได้ตามรูปคดี

2. คดีทั้งสองมีมูลคดีคล้ายกันคือกรณีผิดสัญญา เรียกค่าเสียหาย และสำหรับคดีระหว่าง ชุมนุมสหกรณ์ฯ กับ บริษัท เมโทรซิสเต็มส์ คอร์ปอเรชั่น จำกัด (มหาชน) นั้น ชุมนุมสหกรณ์ฯ มีข้อเท็จจริงและข้อกฎหมายซึ่งนำสืบพยานไว้ในศาลชั้นต้นไว้แล้วแต่ศาลชั้นต้นยังไม่นำมาพิจารณา ชุมนุมสหกรณ์ฯ จึงอุทธรณ์คำพิพากษาทั้งข้อเท็จจริงและข้อกฎหมายให้ศาลอุทธรณ์ได้พิจารณา ศาลอุทธรณ์ได้พิจารณาและพิพากษาให้ชุมนุมสหกรณ์ฯ ชำระเงิน 32,282,664.50 บาท ซึ่งลดลงจากคำพิพากษาศาลชั้นต้นที่ให้ชุมนุมสหกรณ์ฯ ชำระจำนวน 97,457,299.50 บาท ลดลง 65,174,635.00 บาท ดังนั้น เมื่อปัจจุบันคดีอยู่ระหว่างศาลฎีกาและยังไม่สิ้นสุดซึ่งคำพิพากษาของศาลฎีกาอาจเปลี่ยนแปลงคำพิพากษาของศาลอุทธรณ์ให้เป็นผลดีแก่ชุมนุมสหกรณ์ฯ มากกว่าศาลอุทธรณ์ฯ อีกทั้งหากชุมนุมสหกรณ์ฯ ชนะคดีก็อาจได้รับชำระค่าเสียหายที่ชุมนุมสหกรณ์ฯ ฟ้องเรียกจากบริษัท เมโทรซิสเต็มส์คอร์ปอเรชั่น จำกัด (มหาชน) ด้วย

ทั้งนี้ เทียบเคียงกับคดีความระหว่าง ชุมนุมสหกรณ์ฯ กับ บริษัท ทีโอที จำกัด (มหาชน) ซึ่งศาลอุทธรณ์ภาค 1 ได้มีคำพิพากษาเป็นคุณแก่ชุมนุมสหกรณ์ฯ จากเดิมศาลชั้นต้นให้ชุมนุมสหกรณ์ฯ ชำระเงินจำนวน 1,702,545.78 บาท เป็นชำระเพียง 200,000.00 บาท ซึ่งมีจำนวนน้อยกว่าที่ศาลชั้นต้นพิพากษา และคำพิพากษาของศาลอุทธรณ์ฯ ระหว่าง ชุมนุมสหกรณ์ฯ กับ บริษัท เมโทรซิสเต็มส์ คอร์ปอเรชั่น จำกัด (มหาชน) ซึ่งศาลอุทธรณ์ได้มีคำพิพากษาให้ชุมนุมสหกรณ์ฯชำระเงินลดลง 65,174,635.00 บาท

จากกรณีผลคดียังไม่ถึงที่สุด ซึ่งอาจมีการเปลี่ยนแปลงคำพิพากษาของศาลได้ จึงมีเหตุให้มิจำเป็นต้องบันทึกประมาณการหนี้สินที่อาจเกิดขึ้นจากผลของคดีความดังกล่าว

ข้าพเจ้าขอให้ข้อสังเกตเพิ่มเติม ดังนี้

ตามหมายเหตุประกอบงบการเงินข้อ 4. ในระหว่างปีคณะกรรมการดำเนินการชุดที่ 47 ในการประชุมครั้งที่ 16 (วาระพิเศษ) เมื่อวันที่ 4 เมษายน 2563 มีมติอนุมัติช่วยเหลือสหกรณ์สมาชิกที่ได้รับผลกระทบจากการแพร่ระบาดของโรคติดเชื้อไวรัส CORONA 2019 (COVID - 19) โดยการพักชำระหนี้เงินต้นให้แก่สหกรณ์สมาชิกทุกรายเป็นระยะเวลา 3 เดือน โดยให้ส่งชำระเฉพาะดอกเบี้ย และยกเว้นเบี้ยปรับผิดนัดชำระหนี้ เริ่มตั้งแต่เดือนเมษายน 2563 - มิถุนายน 2563

ชุมนุมสหกรณ์ฯ มีลูกหนี้เงินกู้ที่พักชำระหนี้ต้นเงินกู้ จำนวน 26 สหกรณ์ (45 สัญญา) เป็นเงิน 237,342,069.91 บาท ชุมนุมสหกรณ์ฯ ไม่มีการตั้งค่าเผื่อหนี้สงสัยจะสูญลูกหนี้เงินกู้อย่างกล่าวเนื่องจากลูกหนี้ชำระหนี้ได้ตามปกติ

ทั้งนี้ ความเห็นของข้าพเจ้าต่องบการเงินมิได้มีเงื่อนไขในเรื่องที่ข้าพเจ้าขอให้ข้อสังเกตข้างต้น

ความรับผิดชอบของคณะกรรมการดำเนินการชุมนุมสหกรณ์ฯ ต่อการเงิน

คณะกรรมการดำเนินการชุมนุมสหกรณ์ฯ มีหน้าที่รับผิดชอบในการจัดทำและนำเสนองบการเงินเหล่านี้ โดยถูกต้องตามที่ควรตามระเบียบนายทะเบียนสหกรณ์ และรับผิดชอบเกี่ยวกับการควบคุมภายใน ที่คณะกรรมการดำเนินการชุมนุมสหกรณ์ฯ พิจารณาว่าจำเป็นเพื่อให้สามารถจัดทำงบการเงินที่ปราศจากการแสดงข้อมูลที่ขัดต่อข้อเท็จจริงอันเป็นสาระสำคัญ ไม่ว่าจะเกิดจากการทุจริตหรือข้อผิดพลาดในการจัดทำ งบการเงิน คณะกรรมการดำเนินการชุมนุมสหกรณ์ฯ รับผิดชอบในการประเมินความสามารถของชุมนุมสหกรณ์ฯ ในการดำเนินงานต่อเนื่อง การเปิดเผยเรื่องที่เกี่ยวข้องกับการดำเนินงานต่อเนื่องในกรณีที่มีเรื่องดังกล่าวและการใช้ เกณฑ์การบัญชีสำหรับการดำเนินงานต่อเนื่อง เว้นแต่คณะกรรมการดำเนินการชุมนุมสหกรณ์ฯ มีความตั้งใจ ที่จะเลิกชุมนุมสหกรณ์ฯ หรือหยุดดำเนินงาน หรือไม่สามารถดำเนินงานต่อเนื่องต่อไปได้

ความรับผิดชอบของผู้สอบบัญชีต่อการตรวจสอบงบการเงิน

การตรวจสอบของข้าพเจ้ามีวัตถุประสงค์เพื่อให้ได้ความเชื่อมั่นอย่างสมเหตุสมผลว่างบการเงินโดยรวม ปราศจากการแสดงข้อมูลที่ขัดต่อข้อเท็จจริงอันเป็นสาระสำคัญหรือไม่ ไม่ว่าจะเกิดจากการทุจริต หรือข้อผิดพลาด และเสนอรายงานของผู้สอบบัญชี ซึ่งรวมความเห็นของข้าพเจ้าอยู่ด้วย ความเชื่อมั่น อย่างสมเหตุสมผล คือความเชื่อมั่นในระดับสูง แต่ไม่ได้เป็นการรับประกันว่าการปฏิบัติงานตรวจสอบตาม มาตรฐานการสอบบัญชีและระเบียบนายทะเบียนสหกรณ์จะสามารถตรวจพบข้อมูลที่ขัดต่อข้อเท็จจริง อันเป็นสาระสำคัญที่มีอยู่ได้เสมอไป ข้อมูลที่ขัดต่อข้อเท็จจริงอาจเกิดจากการทุจริตหรือข้อผิดพลาดและถือว่า มีสาระสำคัญ เมื่อคาดการณ์ได้อย่างสมเหตุสมผลว่ารายการที่ขัดต่อข้อเท็จจริงแต่ละรายการหรือทุกรายการ รวมกันจะมีผลต่อการตัดสินใจทางเศรษฐกิจของผู้ใช้งบการเงินจากการใช้งบการเงินเหล่านี้

ในการตรวจสอบของข้าพเจ้าตามมาตรฐานการสอบบัญชีและระเบียบนายทะเบียนสหกรณ์ ข้าพเจ้า ได้ใช้ดุลยพินิจและการสังเกตและสงสัยเกี่ยวกับผู้ประกอบวิชาชีพตลอดการตรวจสอบ การปฏิบัติงานของข้าพเจ้า รวมถึง

- ระบุและประเมินความเสี่ยงจากการแสดงข้อมูลที่ขัดต่อข้อเท็จจริงอันเป็นสาระสำคัญในงบการเงิน ไม่ว่าจะเกิดจากการทุจริตหรือข้อผิดพลาด ออกแบบและปฏิบัติงานตามวิธีการตรวจสอบเพื่อตอบสนองต่อ ความเสี่ยงเหล่านั้น และได้หลักฐานการสอบบัญชีที่เพียงพอและเหมาะสมเพื่อเป็นเกณฑ์ในการแสดงความเห็น ของข้าพเจ้า ความเสี่ยงที่ไม่พบข้อมูลที่ขัดต่อข้อเท็จจริงอันเป็นสาระสำคัญซึ่งเป็นผลมาจากการทุจริตจะสูงกว่า ความเสี่ยงที่เกิดจากข้อผิดพลาด เนื่องจากการทุจริตอาจเกี่ยวกับการสมรู้ร่วมคิด การปลอมแปลงเอกสาร หลักฐาน การตั้งใจละเว้นการแสดงข้อมูล การแสดงข้อมูลที่ไม่ตรงตามข้อเท็จจริง หรือการแทรกแซงการควบคุมภายใน

- ทำความเข้าใจในระบบการควบคุมภายในที่เกี่ยวข้องกับการตรวจสอบ เพื่อออกแบบวิธีการ ตรวจสอบที่เหมาะสมกับสถานการณ์ แต่ไม่ใช่เพื่อวัตถุประสงค์ในการแสดงความเห็นต่อความมีประสิทธิภาพ ของการควบคุมภายในของชุมนุมสหกรณ์ฯ

- ประเมินความเหมาะสมของนโยบายการบัญชีที่คณะกรรมการดำเนินการชุมนุมสหกรณ์ฯ ใช้และ ความสมเหตุสมผลของประมาณการทางบัญชีและการเปิดเผยข้อมูลที่เกี่ยวข้องซึ่งจัดทำขึ้นโดยคณะกรรมการ ดำเนินการชุมนุมสหกรณ์ฯ

- สรุปเกี่ยวกับความเหมาะสมของการใช้เกณฑ์การบัญชีสำหรับการดำเนินงานต่อเนื่องของคณะกรรมการดำเนินการชุมนุมสหกรณ์ฯ และจากหลักฐานการสอบบัญชีที่ได้รับว่ามีความไม่แน่นอนที่มีสาระสำคัญที่เกี่ยวกับเหตุการณ์หรือสถานการณ์ที่อาจเป็นเหตุให้เกิดข้อสงสัยอย่างมีนัยสำคัญต่อความสามารถของชุมนุมสหกรณ์ฯ ในการดำเนินงานต่อเนื่องหรือไม่ ถ้าข้าพเจ้าได้ข้อสรุปว่ามีความไม่แน่นอนที่มีสาระสำคัญ ข้าพเจ้าต้องให้ข้อสังเกตไว้ในรายงานของผู้สอบบัญชีของข้าพเจ้าถึงการเปิดเผยข้อมูลที่เกี่ยวข้องในงบการเงินหรือถ้าการเปิดเผยดังกล่าวไม่เพียงพอ ความเห็นของข้าพเจ้าจะเปลี่ยนแปลงไป ข้อสรุปของข้าพเจ้าขึ้นอยู่กับหลักฐานการสอบบัญชีที่ได้รับจนถึงวันที่ในรายงานของผู้สอบบัญชีของข้าพเจ้า อย่างไรก็ตาม เหตุการณ์หรือสถานการณ์ในอนาคตอาจเป็นเหตุให้ชุมนุมสหกรณ์ฯ ต้องหยุดการดำเนินงานต่อเนื่องได้

- ประเมินการนำเสนอโครงสร้างและเนื้อหาของงบการเงินโดยรวม รวมถึงการเปิดเผยข้อมูลที่เกี่ยวข้อง ตลอดจนประเมินว่างบการเงินแสดงรายการและเหตุการณ์ที่เกิดขึ้นโดยถูกต้องตามที่ควรหรือไม่

ข้าพเจ้าได้สื่อสารกับคณะกรรมการดำเนินการชุมนุมสหกรณ์ฯ เกี่ยวกับขอบเขตและช่วงเวลาของการตรวจสอบตามที่ได้วางแผนไว้ ประเด็นที่มีนัยสำคัญที่พบจากการตรวจสอบ รวมถึงข้อบกพร่องที่มีนัยสำคัญในระบบการควบคุมภายในซึ่งข้าพเจ้าได้พบในระหว่างการตรวจสอบของข้าพเจ้า

จากเรื่องทั้งหลายที่สื่อสารกับคณะกรรมการดำเนินการชุมนุมสหกรณ์ฯ ข้าพเจ้าได้พิจารณาเรื่องต่าง ๆ ที่มีนัยสำคัญที่สุดในการตรวจสอบงบการเงินในงวดปัจจุบันและกำหนดเป็นเรื่องสำคัญในการตรวจสอบ ข้าพเจ้าได้อธิบายเรื่องเหล่านี้ไว้ในรายงานของผู้สอบบัญชี เว้นแต่กฎหมายหรือข้อบังคับห้ามไม่ให้เปิดเผยเรื่องดังกล่าวต่อสาธารณะ หรือในสถานการณ์ที่ยากที่จะเกิดขึ้น ข้าพเจ้าพิจารณาว่าไม่ควรสื่อสารดังกล่าวในรายงานของข้าพเจ้า เพราะการกระทำดังกล่าวสามารถคาดการณ์ได้อย่างสมเหตุสมผลว่าจะมีผลกระทบในทางลบมากกว่าผลประโยชน์ที่ผู้มีส่วนได้เสียสาธารณะจะได้จากการสื่อสารดังกล่าว

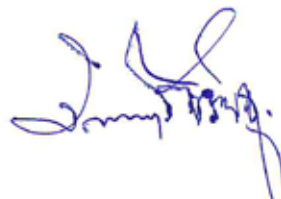

(นายมนตรี ช่วยชู)

ผู้สอบบัญชีสหกรณ์

บริษัท มนตรีสอบบัญชีและกฎหมาย จำกัด

240/95 – 96 จรัญสนิทวงศ์ 28/7 บ้านช่างหล่อ บางกอกน้อย กรุงเทพมหานคร

วันที่ 5 พฤษภาคม 2564

ชุมนุมสหกรณ์ออมทรัพย์แห่งประเทศไทย จำกัด

งบแสดงฐานะการเงิน (1)

ณ วันที่ 31 มีนาคม 2564

สินทรัพย์	หมายเหตุ	ปี 2564	ปี 2563
		บาท	บาท
สินทรัพย์หมุนเวียน			
เงินสดและเงินฝากธนาคาร	2	5,587,864,253.25	14,036,112,482.76
เงินลงทุนระยะสั้น	3	11,045,667,294.54	3,309,008,903.34
เงินให้กู้ยืมระยะสั้น - สุทธิ	4	19,999,544,229.24	40,972,404,333.80
ลูกหนี้อื่น - ระยะสั้น	5	98,488,137.21	8,842,164.64
ตอกเบี้ยเงินให้กู้ค้างรับ		9,784,091.33	13,567,695.27
ตอกเบี้ยค้างรับ	6	454,334,443.19	400,471,817.41
สินทรัพย์หมุนเวียนอื่น - สุทธิ	7	417,630,018.99	447,733,543.40
รวมสินทรัพย์หมุนเวียน		37,613,312,467.75	59,188,140,940.62
สินทรัพย์ไม่หมุนเวียน			
เงินลงทุนระยะยาว - สุทธิ	3	51,117,841,336.81	46,362,475,097.32
เงินให้กู้ยืมระยะยาว	4	52,085,737,612.00	47,817,962,660.18
ลูกหนี้อื่น - ระยะยาว	5	50,886,620.67	51,952,825.62
ที่ดิน อาคารและอุปกรณ์ - สุทธิ	8	246,321,319.44	254,494,850.24
สินทรัพย์ระหว่างติดตั้ง		0.00	2,480,000.00
ค่าปรับปรุงอาคารและภูมิทัศน์รอตัดจ่าย		347,671.23	527,671.23
สินทรัพย์ไม่มีตัวตน	9	103,250,319.21	102,714,104.36
สินทรัพย์ไม่หมุนเวียนอื่น	10	310,600.00	310,600.00
รวมสินทรัพย์ไม่หมุนเวียน		103,604,695,479.36	94,592,917,808.95
รวมสินทรัพย์		141,218,007,947.11	153,781,058,749.57

ชุมนุมสหกรณ์ออมทรัพย์แห่งประเทศไทย จำกัด

งบแสดงฐานะการเงิน (2)

ณ วันที่ 31 มีนาคม 2564

		ปี 2564	ปี 2563
	หมายเหตุ	บาท	บาท
หนี้สินและทุนของชุมนุมสหกรณ์ฯ			
หนี้สินหมุนเวียน			
ตั๋วสัญญาใช้เงิน		9,638,653,889.20	12,428,901,265.48
เงินรับฝาก		95,821,562,729.24	110,239,997,886.18
คอกเบี้ยค้างจ่าย		349,814,756.17	643,801,714.58
หนี้สินหมุนเวียนอื่น	12	68,680,476.73	239,740,024.74
รวมหนี้สินหมุนเวียน		105,878,711,851.34	123,552,440,890.98
หนี้สินไม่หมุนเวียน			
สำรองเงินชดเชยการให้ออกจากงาน		3,590,532.00	634,532.00
รวมหนี้สินไม่หมุนเวียน		3,590,532.00	634,532.00
รวมหนี้สิน		105,882,302,383.34	123,553,075,422.98

ชุมนุมสหกรณ์ออมทรัพย์แห่งประเทศไทย จำกัด

งบแสดงฐานะการเงิน (3)

ณ วันที่ 31 มีนาคม 2564

หมายเหตุ	ปี 2564	ปี 2563
	บาท	บาท
ทุนของชุมนุมสหกรณ์ฯ		
ทุนเรือนหุ้น (มูลค่าหุ้นละ 500.00 บาท)	31,136,307,500.00	30,606,049,000.00
ทุนสำรอง	2,513,207,681.13	2,299,578,245.35
ทุนสะสมตามข้อบังคับ ระเบียบ และอื่นๆ	13 701,398,512.02	669,060,281.78
กำไร (ขาดทุน) จากเงินลงทุนที่ยังไม่เกิดขึ้น	14 (1,043,939,185.88)	(5,312,644,720.29)
กำไรสุทธิประจำปี	2,028,731,056.50	1,965,940,519.75
รวมทุนของชุมนุมสหกรณ์ฯ	35,335,705,563.77	30,227,983,326.59
รวมหนี้สินและทุนของชุมนุมสหกรณ์ฯ	141,218,007,947.11	153,781,058,749.57

หมายเหตุประกอบงบการเงินเป็นส่วนหนึ่งของงบการเงินนี้



(ผู้ช่วยศาสตราจารย์พิพัฒน์ วงศ์เกษม)

เลขานุการ

พลตำรวจโท



(วิโรจน์ สัตยสันต์สกุล)

ประธานกรรมการ

วันที่ 5 พฤษภาคม 2564



ชุมนุมสหกรณ์ออมทรัพย์แห่งประเทศไทย จำกัด
งบกำไรขาดทุน (1)
สำหรับปีสิ้นสุดวันที่ 31 มีนาคม 2564

	ปี 2564		ปี 2563	
	บาท	%	บาท	%
รายได้ดอกเบี้ยและผลตอบแทนจากเงินลงทุน				
ดอกเบี้ยรับเงินให้กู้	3,161,398,470.89	52.24	3,783,052,124.68	61.45
ดอกเบี้ยรับเงินฝาก	29,387,609.40	0.49	72,947,666.85	1.18
ผลตอบแทนจากเงินลงทุน	1,907,189,249.67	31.52	1,956,319,122.13	31.78
กำไรจากการจำหน่ายเงินลงทุน	953,392,965.19	15.75	344,263,730.27	5.59
รวมรายได้ดอกเบี้ยและผลตอบแทนจากเงินลงทุน	6,051,368,295.15	100.00	6,156,582,643.93	100.00
ค่าใช้จ่ายดอกเบี้ยและเงินลงทุน				
ดอกเบี้ยจ่ายเงินรับฝาก	3,537,219,539.68	58.45	3,629,350,500.71	58.95
ดอกเบี้ยจ่ายเงินกู้ยืมระยะสั้น	42,194,600.64	0.70	69,829,441.56	1.13
ดอกเบี้ยจ่ายตัวสัญญาใช้เงิน	306,191,123.63	5.06	322,400,949.00	5.24
รวมค่าใช้จ่ายดอกเบี้ยและเงินลงทุน	3,885,605,263.95	64.21	4,021,580,891.27	65.32
หัก หนี้สงสัยจะสูญและหนี้สูญ				
หนี้สงสัยจะสูญ - ลูกหนี้ตามคำพิพากษา (เกินความต้องการ)	(2,685,113.19)	(0.05)	10,902,013.23	0.18
หนี้สูญ - ลูกหนี้ตามคำพิพากษา	490,406.81	0.01	0.00	0.00
รวมหนี้สงสัยจะสูญและหนี้สูญ	(2,194,706.38)	(0.04)	10,902,013.23	0.18
ได้ดอกเบี้ยและผลตอบแทนจากเงินลงทุนสุทธิ	2,167,957,737.58	35.83	2,124,099,739.43	34.50
บวก รายได้อื่น				
กำไรสุทธิจากการจำหน่ายแบบพิมพ์และอื่นๆ (รายละเอียดประกอบงบการเงิน 1)	2,909,391.49	0.05	3,074,965.23	0.05
รายได้ค่าธรรมเนียมแรกเข้า	3,644.81	0.00	3,084.07	0.00
รายได้ค่าบำรุงสถานที่	1,001,320.40	0.02	1,186,303.78	0.02
รายได้อื่นๆ	5,368,751.08	0.09	2,215,497.57	0.04
กำไรจากการจำหน่ายทรัพย์สิน	139,999.00	0.00	0.00	0.00
รวมรายได้อื่น	9,423,106.78	0.16	6,479,850.65	0.11

ชุมนุมสหกรณ์ออมทรัพย์แห่งประเทศไทย จำกัด
งบกำไรขาดทุน (2)
สำหรับปีสิ้นสุดวันที่ 31 มีนาคม 2564

	ปี 2564		ปี 2563	
	บาท	%	บาท	%
หัก ค่าใช้จ่ายในการดำเนินงาน				
ค่าใช้จ่ายเกี่ยวกับเจ้าหน้าที่				
เงินเดือน	48,647,580.00	0.80	47,960,763.10	0.78
เงินเพิ่มพิเศษ	5,937,819.92	0.10	5,884,762.50	0.10
สวัสดิการเจ้าหน้าที่	2,045,990.21	0.03	2,240,330.85	0.04
ค่าเครื่องแบบเจ้าหน้าที่	342,000.00	0.01	351,000.00	0.01
ค่าใช้จ่ายในการเดินทาง	1,791,065.00	0.03	2,120,400.71	0.03
เงินสมทบกองทุนประกันสังคมและกองทุนเงินทดแทน	524,002.00	0.01	707,550.00	0.01
เงินสมทบกองทุนสำรองเลี้ยงชีพ	5,242,934.40	0.09	5,191,358.70	0.08
ค่าเบี้ยประกันกลุ่มเจ้าหน้าที่	1,293,705.00	0.02	1,257,984.00	0.02
ค่าใช้จ่ายโครงการพัฒนาประสิทธิภาพพนักงาน	1,704,755.40	0.03	2,936,811.39	0.05
เงินชดเชยการให้ออกจากงาน	2,956,000.00	0.05	1,899,000.00	0.03
รวม	70,485,851.93	1.17	70,549,961.25	1.15
ค่าใช้จ่ายเกี่ยวกับที่ดิน อาคารและอุปกรณ์				
ค่าเสื่อมราคา	13,722,149.80	0.23	13,894,216.22	0.23
ค่าพัฒนาระบบงานคอมพิวเตอร์ตัดจ่าย	245,099.15	0.01	1,601,868.11	0.03
ค่าซ่อมแซมทรัพย์สิน	633,729.64	0.01	784,221.74	0.01
ค่าบริการรักษาความสะอาด	1,340,710.50	0.02	1,324,943.69	0.02
ค่าตอบแทนรักษาความปลอดภัย	1,973,605.32	0.03	1,902,596.81	0.03
ค่าเช่าและค่าบริการบำรุงรักษาเครื่องใช้สำนักงาน	511,343.39	0.01	539,786.82	0.01
ค่าเช่าและค่าบริการบำรุงรักษาด้านคอมพิวเตอร์	3,018,376.61	0.05	3,213,756.95	0.05
ค่าเช่าและค่าบริการอื่นๆ	623,252.42	0.01	714,753.65	0.01
ค่าเบี้ยประกันภัยทรัพย์สิน	127,538.77	0.00	132,686.80	0.00
ค่าใช้จ่ายเกี่ยวกับการบริหารอาคารสำนักงาน	29,614.50	0.00	18,460.00	0.00

ชุมชนสหกรณ์ออมทรัพย์แห่งประเทศไทย จำกัด
งบกำไรขาดทุน (3)
สำหรับปีสิ้นสุดวันที่ 31 มีนาคม 2564

	ปี 2564		ปี 2563	
	บาท	%	บาท	%
ค่าใช้จ่ายเกี่ยวกับที่ดิน อาคารและอุปกรณ์ (ต่อ)				
ค่าปรับปรุงอาคารและภูมิทัศน์ตัดจ่าย	180,000.00	0.00	218,558.68	0.01
ค่าน้ำมันเชื้อเพลิง	67,966.20	0.00	119,487.52	0.00
ค่าใช้จ่ายในการดูแลระบบงาน ซสอ.	45,759.64	0.00	60,042.86	0.00
ค่าใช้จ่ายในการก่อสร้างอาคารศูนย์คอมพิวเตอร์ (Data Center)	2,073,236.00	0.04	141,854.50	0.00
รวม	24,592,381.94	0.41	24,667,234.35	0.40
ค่าใช้จ่ายเกี่ยวกับสมาชิก				
ค่าใช้จ่ายในการประชุมใหญ่ (ค่าพาหนะผู้แทนสมาชิก)	4,212,230.00	0.07	4,370,575.00	0.07
ค่าใช้จ่ายในการระดมเงินทุน	1,706,306.48	0.03	14,870,652.29	0.24
ค่าใช้จ่ายในการบริหารสินเชื่อ	1,263,906.34	0.02	2,575,508.03	0.04
ค่าใช้จ่ายในการจัดการด้านการตลาด	0.00	0.00	378,892.00	0.01
ค่าใช้จ่ายในการสนับสนุนการสัมมนาและฝึกอบรม	639,277.40	0.01	961,586.07	0.02
ค่าใช้จ่ายในการสนับสนุนการศึกษาแก่สหกรณ์สมาชิก	281,657.00	0.00	654,789.00	0.01
ค่าใช้จ่ายในการจัดหาโปรแกรมระบบงานสหกรณ์สมาชิก	69,141.00	0.00	16,539.00	0.00
ค่าใช้จ่ายโครงการแลกเปลี่ยนผู้นำสหกรณ์	490,619.68	0.01	2,068,755.79	0.03
ค่าใช้จ่ายในการพัฒนาขบวนการสหกรณ์	6,650,169.02	0.11	10,570,678.34	0.17
รวม	15,313,306.92	0.25	36,467,975.52	0.59
ค่าใช้จ่ายในการดำเนินงานอื่น				
ค่าเบี้ยประชุมและค่าตอบแทนกรรมการ	1,522,900.00	0.03	1,540,120.00	0.03
ค่าตอบแทนที่ปรึกษา	1,094,149.00	0.02	753,187.02	0.01
ค่าตอบแทนผู้สอบบัญชี	350,000.00	0.01	240,000.00	0.00
ค่าตอบแทนผู้ตรวจสอบกิจการ	240,000.00	0.00	240,000.00	0.00
ค่าใช้จ่ายวันประชุมใหญ่	5,917,205.31	0.10	5,418,428.19	0.09
ค่าธรรมเนียมและค่าไปรษณีย์	16,218.60	0.00	18,518.00	0.00

ชุมนุมสหกรณ์ออมทรัพย์แห่งประเทศไทย จำกัด
งบกำไรขาดทุน (4)
สำหรับปีสิ้นสุดวันที่ 31 มีนาคม 2564

	ปี 2564		ปี 2563	
	บาท	%	บาท	%
ค่าใช้จ่ายในการดำเนินงานอื่น (ต่อ)				
ค่าเครื่องเขียนแบบพิมพ์	212,588.21	0.00	286,047.34	0.00
ค่าวัสดุสำนักงาน	885,934.49	0.02	1,064,394.66	0.02
ค่าใช้จ่ายในการบริหารเงิน	1,145,412.47	0.02	1,293,700.00	0.02
ค่าใช้จ่ายในการจัดการด้านบัญชี	139,645.42	0.00	173,546.34	0.00
ค่าใช้จ่ายเกี่ยวกับเอกสาร สื่อ และตำราด้านวิชาการ	65,409.80	0.00	54,887.00	0.00
ค่าใช้จ่ายด้านการประชาสัมพันธ์	3,121,375.15	0.05	3,181,561.32	0.05
ค่าใช้จ่ายด้านวิเทศสัมพันธ์	200,180.50	0.00	1,535,590.48	0.02
ค่าใช้จ่ายในการวางแผนและพัฒนา	1,359,061.65	0.02	2,409,112.19	0.04
ค่าใช้จ่ายในการเดินทาง	4,215,854.10	0.07	5,954,520.00	0.10
ค่าเครื่องแบบกรรมการ	138,100.00	0.00	140,800.00	0.00
ค่ารับรอง	796,530.65	0.01	652,797.35	0.01
ค่าสาธารณูปโภค	3,781,011.93	0.06	4,003,872.97	0.07
ค่าเบี้ยประกันกลุ่มกรรมการ	517,616.80	0.01	507,382.10	0.01
ค่าใช้จ่ายงานครบรอบวันก่อตั้ง	200,000.00	0.00	176,938.50	0.00
ค่าใช้จ่ายเบ็ดเตล็ด	532,894.47	0.01	736,573.74	0.01
ค่าใช้จ่ายในการดำเนินคดี	1,043,571.40	0.02	1,546,007.00	0.03
ค่าบริหารจัดการกองทุนส่วนบุคคล	7,787,190.30	0.13	1,025,915.01	0.02
ค่าจ้างบริษัทที่ปรึกษาทางกฎหมายกรณีหุ้นกู้ บมจ. การบินไทย	1,095,311.93	0.02	0.00	0.00
ส่วนเกินมูลค่าหุ้นกู้ บมจ. การบินไทย ตัดจำหน่าย	1,880,084.89	0.03	0.00	0.00
รวม	38,258,247.07	0.63	32,953,899.21	0.54
รวมค่าใช้จ่ายในการดำเนินงาน	148,649,787.86	2.46	164,639,070.33	2.68
กำไรสุทธิ	2,028,731,056.50	33.53	1,965,940,519.75	31.93

ชุมนุมสหกรณ์ออมทรัพย์แห่งประเทศไทย จำกัด
งบกำไรขาดทุนจากการจำหน่ายแบบพิมพ์และอื่นๆ
สำหรับปีสิ้นสุดวันที่ 31 มีนาคม 2564

	ปี 2564		ปี 2563	
	บาท	%	บาท	%
รายได้จากการจำหน่ายแบบพิมพ์และอื่นๆ	21,033,520.85	0.35	26,448,416.92	0.43
หัก ส่วนลดจ่าย	(154,461.03)	(0.00)	(162,177.85)	(0.00)
รายได้จากการจำหน่ายแบบพิมพ์และอื่นๆ - สุทธิ	20,879,059.82	0.35	26,286,239.07	0.43
หัก ต้นทุนขายแบบพิมพ์และอื่นๆ (รายละเอียดประกอบงบการเงิน 2)	(17,343,627.59)	(0.29)	(22,612,882.86)	(0.37)
กำไรขั้นต้นจากการจำหน่ายแบบพิมพ์และอื่นๆ	3,535,432.23	0.06	3,673,356.21	0.06
หัก ค่าใช้จ่ายในการจัดการจำหน่ายแบบพิมพ์และอื่นๆ	(626,040.74)	(0.01)	(598,390.98)	(0.01)
กำไรสุทธิจากการจำหน่ายแบบพิมพ์และอื่นๆ	2,909,391.49	0.05	3,074,965.23	0.05

ชุมนุมสหกรณ์ออมทรัพย์แห่งประเทศไทย จำกัด
 งบต้นทุนขายแบบพิมพ์และอื่นๆ
 สำหรับปีสิ้นสุดวันที่ 31 มีนาคม 2564

	ปี 2564		ปี 2563	
	บาท	%	บาท	%
แบบพิมพ์และอื่นๆ คงเหลือต้นปี	2,286,389.13	0.04	2,411,017.71	0.04
บวก ซื้อแบบพิมพ์และอื่นๆ ระหว่างปี	17,441,677.23	0.29	22,488,254.28	0.36
แบบพิมพ์และอื่นๆ ที่มีไว้เพื่อขาย	19,728,066.36	0.33	24,899,271.99	0.40
หัก แบบพิมพ์และอื่นๆ คงเหลือปลายปี	(2,384,438.77)	(0.04)	(2,286,389.13)	(0.03)
ต้นทุนขายแบบพิมพ์และอื่นๆ	17,343,627.59	0.29	22,612,882.86	0.37

ขุมนุมสหกรณ์ออมทรัพย์แห่งประเทศไทย จำกัด
งบกระแสเงินสด (1)
สำหรับปีสิ้นสุดวันที่ 31 มีนาคม 2564

	ปี 2564	ปี 2563
	บาท	บาท
กระแสเงินสดจากกิจกรรมดำเนินงาน		
กำไรสุทธิ	2,028,731,056.50	1,965,940,519.75
รายการปรับปรุงเพื่อระบยอดกำไรสุทธิเป็นเงินสดสุทธิ		
จากกิจกรรมดำเนินงาน		
ค่าเสื่อมราคา	13,722,149.80	13,894,216.22
ค่าออกแบบอาคารศูนย์คอมพิวเตอร์ (Data Center) ตัดจ่าย	2,000,000.00	0.00
ค่าปรับปรุงอาคารและภูมิทัศน์ตัดจ่าย	180,000.00	218,558.68
ค่าพัฒนาระบบงานคอมพิวเตอร์ตัดจ่าย	245,099.15	1,601,868.11
หนี้สงสัยจะสูญ - ลูกหนี้ตามคำพิพากษา (เกินความต้องการ)	(2,685,113.19)	10,902,013.23
หนี้สูญ - ลูกหนี้ตามคำพิพากษา	490,406.81	0.00
เงินชดเชยการให้ออกจากงาน	2,956,000.00	1,899,000.00
กำไรขั้นต้นจากการจำหน่ายแบบพิมพ์และอื่นๆ	(3,535,432.23)	(3,673,356.21)
กำไรจากการจำหน่ายสินทรัพย์	(139,999.00)	0.00
กำไรจากการจำหน่ายเงินลงทุน	(953,392,965.19)	(344,263,730.27)
ค่าเบี้ยประกันภัยจ่ายล่วงหน้าตัดบัญชี	99,744.92	97,191.65
ค่าใช้จ่ายจ่ายล่วงหน้าตัดบัญชี	363,340.44	452,760.48
ค่าใช้จ่ายค้างจ่าย	3,145,089.38	5,806,647.11
ดอกเบี้ยค้างจ่าย	349,814,756.17	643,801,714.58
ค่าบริหารจัดการกองทุนส่วนบุคคลค้างจ่าย	1,620,313.80	432,122.11
ดอกเบี้ยเงินฝากธนาคารค้างรับ	(553,081.18)	(26,030,776.83)
ดอกเบี้ยเงินให้สหกรณ์สมาชิกกู้ค้างรับ	(9,784,091.33)	(13,567,695.27)
ดอกเบี้ยเงินลงทุนค้างรับ	(453,781,362.01)	(374,441,040.58)
ผลตอบแทนจากการลงทุนค้างรับ	(372,658,205.00)	(440,702,220.00)

ชุมนุมสหกรณ์ออมทรัพย์แห่งประเทศไทย จำกัด

งบกระแสเงินสด (2)

สำหรับปีสิ้นสุดวันที่ 31 มีนาคม 2564

	ปี 2564	ปี 2563
	บาท	บาท
รายการปรับปรุงเพื่อกระทบยอดกำไรสุทธิเป็นเงินสดสุทธิ		
จากกิจกรรมดำเนินงาน (ต่อ)		
รายได้ค้างรับ	(1,152,630.00)	(1,152,504.00)
ค่าเครื่องเขียนแบบพิมพ์ใช้ไป	212,588.21	286,047.34
กำไรจากการดำเนินงานก่อนการเปลี่ยนแปลง		
ในสินทรัพย์และหนี้สินดำเนินงาน	605,897,666.05	1,441,501,336.10
สินทรัพย์ดำเนินงาน		
เงินสดจ่ายเงินให้กับแก่สหกรณ์สมาชิก	(64,666,150,760.96)	(49,074,514,676.71)
เงินสดรับจากเงินให้กับแก่สหกรณ์สมาชิก	81,371,716,238.70	55,865,726,292.84
เงินสดจ่ายเงินให้กับทุนสวัสดิการเจ้าหน้าที่	(14,881,482.00)	(22,610,727.39)
เงินสดรับจากเงินให้ทุนสวัสดิการเจ้าหน้าที่	15,569,317.24	20,059,315.24
เงินสดรับจากลูกหนี้ตามคำพิพากษา	1,714,381.38	2,252,292.61
เงินสดจ่ายลูกหนี้เงินยืมตรง	(13,861,400.00)	(19,188,365.00)
เงินสดรับจากลูกหนี้เงินยืมตรง	13,861,400.00	19,188,365.00
เงินสดจ่ายซื้อแบบพิมพ์และอื่นๆ จำหน่าย	(17,441,677.23)	(22,488,254.28)
เงินสดรับจากการจำหน่ายแบบพิมพ์และอื่นๆ จำหน่าย	20,916,093.12	27,164,287.65
เงินสดจ่ายค่าเบี้ยประกันภัยจ่ายล่วงหน้า	(100,409.40)	(93,581.64)
เงินสดจ่ายซื้อเครื่องเขียนแบบพิมพ์และวัสดุสำนักงาน	(229,468.66)	(242,690.80)
เงินสดจ่ายค่าใช้จ่ายจ่ายล่วงหน้า	(311,077.88)	(363,340.44)
เงินสดรับจากดอกเบี้ยเงินฝากธนาคารค้างรับ	26,030,776.83	1,861.35
เงินสดรับจากดอกเบี้ยเงินลงทุนค้างรับ	58,222,047.47	33,951,133.47
เงินสดรับจากดอกเบี้ยหุ้นกู้ค้างรับ	316,218,993.11	326,774,235.28

ชุมนุมสหกรณ์ออมทรัพย์แห่งประเทศไทย จำกัด

งบกระแสเงินสด (3)

สำหรับปีสิ้นสุดวันที่ 31 มีนาคม 2564

	ปี 2564	ปี 2563
	บาท	บาท
สินทรัพย์ดำเนินงาน (ต่อ)		
เงินสดรับจากดอกเบี้ยเงินให้สหกรณ์สมาชิกกู้ยืม	13,567,695.27	35,485,904.95
เงินสดรับจากรายได้ค้างรับ	1,152,504.00	1,163,537.00
เงินสดรับจากผลตอบแทนจากเงินลงทุนค้างรับ	440,702,220.00	7,575,000.00
เงินสดจ่ายเงินรอเรียกคืน	(1,096,812.23)	(47,935.59)
เงินสดรับจากเงินรอเรียกคืน	204,812.23	47,947.74
หนี้สินดำเนินงาน		
เงินสดจ่ายค่าใช้จ่ายค้างจ่าย	(5,806,647.11)	(5,721,876.22)
เงินสดจ่ายดอกเบี้ยค้างจ่าย	(643,801,714.58)	(613,340,378.88)
เงินสดจ่ายค่าบริการกองทุนส่วนบุคคลค้างจ่าย	(432,122.11)	(19,003.80)
เงินสดรับจากเงินรอตรวจสอบ	18,353,572.14	245,043,505.51
เงินสดจ่ายเงินรอตรวจสอบ	(18,538,149.62)	(246,001,369.13)
เงินสดรับภาษีหัก ณ ที่จ่ายค้างจ่าย	16,506,182.88	17,960,001.93
เงินสดจ่ายภาษีหัก ณ ที่จ่ายค้างจ่าย	(16,089,988.48)	(17,859,897.57)
เงินสดรับจากเงินรอจ่ายคืน	12,017,704.72	9,381,321.88
เงินสดจ่ายเงินรอจ่ายคืน	(10,151,517.24)	(9,456,786.12)
เงินสดรับจากดอกเบี้ยรับล่วงหน้า	354,253.69	0.00
เงินสดจ่ายดอกเบี้ยรับล่วงหน้า	(354,253.69)	(283,911.27)
เงินสดรับจากเงินรับล่วงหน้า	0.00	9,345.79
เงินสดจ่ายเงินรับล่วงหน้า	(9,345.79)	(18,691.59)
เงินสดรับจากภาษีมูลค่าเพิ่มรอนำส่ง	636,050.13	13,558.29
เงินสดจ่ายภาษีมูลค่าเพิ่มรอนำส่ง	(613,198.31)	(22,479.10)
เงินสดจ่ายสำรองเงินชดเชยการให้ออกจากงาน	0.00	(3,283,468.00)
เงินสดรับจากเงินประกันสังคมรอนำส่ง	364,800.00	657,450.00
เงินสดจ่ายเงินประกันสังคมรอนำส่ง	(359,100.00)	(706,500.00)
เงินสดสุทธิได้มาจากกิจกรรมดำเนินงาน	17,523,777,583.67	8,017,692,759.10

ชุมนุมสหกรณ์ออมทรัพย์แห่งประเทศไทย จำกัด

งบกระแสเงินสด (4)

สำหรับปีสิ้นสุดวันที่ 31 มีนาคม 2564

	ปี 2564	ปี 2563
	บาท	บาท
กระแสเงินสดจากกิจกรรมลงทุน		
เงินสดจ่ายซื้อหุ้นสามัญ	(3,927,866,237.23)	(1,927,610,095.10)
เงินสดรับจากการจำหน่ายหุ้นสามัญ	1,516,432,412.99	94,875,258.68
เงินสดจ่ายซื้อตั๋วเงินคลังและตั๋วแลกเงิน	(1,382,000,000.00)	(22,787,000,000.00)
เงินสดรับจากการไถ่ถอนตั๋วเงินคลังและตั๋วแลกเงิน	1,382,000,000.00	23,587,000,000.00
เงินสดจ่ายซื้อพันธบัตร	(19,487,007,609.37)	(26,253,033,377.34)
เงินสดรับจากการไถ่ถอนพันธบัตร	13,051,597,874.49	6,088,042,990.83
เงินสดจ่ายซื้อหุ้นกู้	(12,650,376,403.63)	(9,211,841,803.25)
เงินสดรับจากการไถ่ถอนหุ้นกู้	14,068,282,269.67	9,904,271,826.81
เงินสดจ่ายจองหุ้นกู้ล่วงหน้า	(136,680,196.00)	(3,000,000.00)
เงินสดจ่ายค่าสินทรัพย์ระหว่างติดตั้ง	(460,000.00)	(1,540,000.00)
เงินสดจ่ายค่าปรับปรุงอาคารสำนักงาน - ถนนนครินทร์ (พระราม5)	(1,141,355.00)	(720,037.80)
เงินสดจ่ายซื้อครุภัณฑ์	(1,348,893.00)	(1,632,218.85)
เงินสดจ่ายเจ้าหน้าที่ครุภัณฑ์	0.00	(1,019,826.00)
เงินสดจ่ายเจ้าหน้าที่ค่าปรับปรุงอาคาร	(940,000.00)	(2,421,000.00)
เงินสดจ่ายเจ้าหน้าที่ค่าพัฒนาระบบงานคอมพิวเตอร์ 11 ระบบ เฟส 2	(570,000.00)	0.00
เงินสดจ่ายซื้อยานพาหนะ	(958,555.00)	0.00
เงินสดรับจากเงินมัดจำ	0.00	532,500.00
เงินสดจ่ายค่าพัฒนาระบบคอมพิวเตอร์	(781,314.00)	(236,698.00)
เงินสดสุทธิ (ใช้ไป) ใน) กิจกรรมลงทุน	(7,571,818,006.08)	(20,515,332,480.02)

ชุมชนสหกรณ์ออมทรัพย์แห่งประเทศไทย จำกัด

งบกระแสเงินสด (5)

สำหรับปีสิ้นสุดวันที่ 31 มีนาคม 2564

	ปี 2564	ปี 2563
	บาท	บาท
กระแสเงินสดจากกิจกรรมจัดหาเงิน		
เงินสดรับจากเงินกู้ยืม	23,838,330,974.00	34,807,189,044.47
เงินสดจ่ายชำระหนี้เงินกู้ยืม	(23,838,330,974.00)	(45,857,189,044.47)
เงินสดรับจากตัวสัญญาใช้เงิน	53,184,194,944.92	53,871,112,247.74
เงินสดจ่ายชำระหนี้ตัวสัญญาใช้เงิน	(55,974,442,321.20)	(50,708,943,691.69)
เงินสดรับจากเงินรับฝาก	111,273,280,983.58	100,120,303,558.76
เงินสดจ่ายคืนเงินรับฝาก	(125,691,716,140.52)	(69,120,590,791.66)
เงินสดรับจากทุนเรือนหุ้น	1,205,389,500.00	3,053,950,500.00
เงินสดจ่ายทุนรับโอนหุ้น	(680,474,000.00)	(5,112,000.00)
เงินสดจ่ายค่าบำรุงสันนิบาตสหกรณ์แห่งประเทศไทย	(30,000.00)	(30,000.00)
เงินสดจ่ายโบนัสกรรมการและเจ้าหน้าที่	(34,812,626.90)	(32,645,656.20)
เงินสดจ่ายเงินปันผล	(1,582,277,131.76)	(1,335,853,895.34)
เงินสดจ่ายเงินเฉลี่ยคืน	(87,002,245.46)	(90,573,452.59)
เงินสดจ่ายทุนส่งเสริมสวัสดิการเจ้าหน้าที่	(4,500,639.73)	(7,109,099.41)
เงินสดจ่ายทุนเพื่อการศึกษา อบรม และสาธารณประโยชน์	(7,818,130.03)	(5,683,479.07)
เงินสดสุทธิได้มาจาก (ใช้ไปใน) กิจกรรมจัดหาเงิน	(18,400,207,807.10)	24,688,824,240.54
เงินสดสุทธิเพิ่มขึ้น (ลดลง)	(8,448,248,229.51)	12,191,184,519.62
เงินสด ณ วันต้นปี	14,036,112,482.76	1,844,927,963.14
เงินสด ณ วันสิ้นปี	5,587,864,253.25	14,036,112,482.76

ชุมนุมสหกรณ์ออมทรัพย์แห่งประเทศไทย จำกัด
 หมายเหตุประกอบงบการเงิน
 สำหรับปีสิ้นสุดวันที่ 31 มีนาคม 2564

ก. สรุปนโยบายการบัญชีที่สำคัญ

- 1.1 ชุมนุมสหกรณ์ฯ บันทึกบัญชีโดยใช้เกณฑ์คงค้าง
- 1.2 ชุมนุมสหกรณ์ฯ รับรู้รายได้ดอกเบี้ยตามเกณฑ์สัดส่วนของเวลา ส่วนจำนวนรายได้จะเท่ากับอัตราดอกเบี้ยคูณด้วยจำนวนเงินต้นที่ค้างชำระตามระยะเวลาที่กู้ยืม
- 1.3 ชุมนุมสหกรณ์ฯ ระวังการรับรู้รายได้ที่เกิดจากดอกเบี้ยเงินให้กู้ของลูกหนี้ที่ไม่ก่อให้เกิดรายได้ตามเกณฑ์คงค้างจำนวน 172,655.98 บาท ซึ่งหากชุมนุมสหกรณ์ฯ รับรู้ดอกเบี้ยเงินให้กู้ของลูกหนี้ดังกล่าวแล้ว จะทำให้ชุมนุมสหกรณ์ฯ มีกำไรสุทธิประจำปีเป็นจำนวน 2,028,903,712.48 บาท
- 1.4 เงินลงทุนระยะสั้น/เงินลงทุนระยะยาวที่เป็นเงินลงทุนในหลักทรัพย์ที่ไม่อยู่ในความต้องการของตลาดแสดงด้วยราคาทุนสำหรับเงินลงทุนระยะสั้น/เงินลงทุนระยะยาวที่เป็นเงินลงทุนในหลักทรัพย์ที่อยู่ในความต้องการของตลาดแสดงด้วยมูลค่ายุติธรรม ทั้งนี้ ชุมนุมสหกรณ์ฯ ระวังการเปลี่ยนแปลงมูลค่าของเงินลงทุนเป็นกำไร (ขาดทุน) จากเงินลงทุนที่ยังไม่เกิดขึ้น โดยแสดงเป็นรายการแยกต่างหากในส่วนของชุมนุมสหกรณ์ฯ และจะรับรู้เป็นรายได้หรือค่าใช้จ่ายในงบกำไรขาดทุนเมื่อชุมนุมสหกรณ์ฯ ได้จำหน่ายเงินลงทุนนั้น
- 1.5 ชุมนุมสหกรณ์ฯ ตั้งค่าเมื่อหนี้สงสัยจะสูญตามหลักเกณฑ์ที่กำหนดไว้ในระเบียบนายทะเบียนสหกรณ์ ว่าด้วยการบัญชีของสหกรณ์และกลุ่มเกษตรกร พ.ศ. 2563 และระเบียบนายทะเบียนสหกรณ์ ว่าด้วยการจัดชั้นคุณภาพลูกหนี้เงินกู้และการเผื่อหนี้สงสัยจะสูญ พ.ศ. 2544
- 1.6 ชุมนุมสหกรณ์ฯ ตีราคาวัสดุคงเหลือตามราคาทุน
- 1.7 ค่าเสื่อมราคาที่ดิน อาคารและอุปกรณ์ คำนวณโดยวิธีเส้นตรงในอัตราที่กำหนดตามระเบียบนายทะเบียนสหกรณ์ ว่าด้วยการบัญชีของสหกรณ์และกลุ่มเกษตรกร พ.ศ. 2563 ทั้งนี้ ยกเว้นที่ดิน และคิดค่าเสื่อมราคาเครื่องคอมพิวเตอร์ปีแรกร้อยละ 50 ปีที่ 2 ร้อยละ 30 ปีที่ 3 ร้อยละ 20 และยานพาหนะปีแรกร้อยละ 40 ปีที่ 2 ร้อยละ 30 ปีที่ 3 ร้อยละ 20 ปีที่ 4 ร้อยละ 10
- 1.8 สิทธิการใช้ซอฟต์แวร์ต่างๆ ตัดจ่ายตามระยะเวลาของอายุการใช้งานหรือตามการเปลี่ยนแปลงการใช้ซอฟต์แวร์ใหม่
- 1.9 ค่าพัฒนาระบบงานคอมพิวเตอร์ ตัดจ่ายตามอายุของสิทธิในสัญญาเป็นระยะเวลา 5 ปี
- 1.10 ค่าใช้จ่ายรายการตัดบัญชี ตัดจ่ายภายในระยะเวลา 5 ปี ปีละเท่าๆ กัน
- 1.11 ค่าซ่อมบำรุง ค่าซ่อมแซม รวมทั้งการซื้อมาเปลี่ยนแทนสำหรับสินทรัพย์รายการย่อยๆ ถือเป็นค่าใช้จ่ายหักจากรายได้ การต่อเติมหรือเพิ่มอาคารและอุปกรณ์รายใหญ่ๆ ถือเป็นราคาทุนของสินทรัพย์
- 1.12 เงินสดในงบกระแสเงินสด หมายถึง เงินสดในมือ เงินฝากธนาคารทุกประเภท และเงินฝากสหกรณ์อื่นทุกประเภท ทั้งนี้รวมถึงเงินฝากธนาคารและเงินฝากสหกรณ์อื่นที่นำไปเป็นหลักทรัพย์ค้ำประกันหนี้สินด้วย
- 1.13 สหกรณ์ฯ ระวังการรับรู้รายได้ดอกเบี้ยรับจากหุ้นกู้บริษัท การบินไทย จำกัด (มหาชน) เนื่องจากบริษัทฯ ได้เข้าสู่กระบวนการฟื้นฟูกิจการ อยู่ในสภากาการณ์พักชำระหนี้ ซึ่งยังมีความไม่แน่นอนเกี่ยวกับดอกเบี้ยที่จะได้รับจากหุ้นกู้

2. เงินสดและเงินฝากธนาคาร ประกอบด้วย

	ปี 2564	ปี 2563
	บาท	บาท
เงินสด	448,435.00	190,208.25
เงินฝากธนาคาร		
กระแสรายวัน	12,781,560.44	36,110,866.21
ออมทรัพย์	4,013,049,835.08	7,268,994,913.52
ออมทรัพย์พิเศษ	742,455.75	737,794.28
ประจำ	0.00	2,500,000,000.00
บัตรเงินฝาก	0.00	4,000,000,000.00
เงินฝากธนาคารที่ลงทุนผ่านกองทุนส่วนบุคคล		
กระแสรายวัน	975,334,274.71	34,568,438.82
ออมทรัพย์	585,507,692.27	195,510,261.68
รวม	5,587,864,253.25	14,036,112,482.76

3. เงินลงทุน ประกอบด้วย

	ปี 2564		ปี 2563	
	บาท		บาท	
	มูลค่ายุติธรรม	ราคาทุน	มูลค่ายุติธรรม	ราคาทุน
เงินลงทุนระยะสั้น				
เงินลงทุนที่อยู่ในความต้องการของตลาด				
บริหารโดยขุมยุทธศาสตร์ฯ ประกอบด้วย				
หุ้นกู้ - บมจ. ปูนซิเมนต์ไทย	218,341,120.00	217,000,000.00	85,634,150.00	85,000,000.00
หุ้นกู้ - บมจ. ปตท.	30,516,420.00	30,000,000.00	510,675,500.00	500,000,000.00
หุ้นกู้ - บมจ. ซีพี ออลล์	101,526,200.00	100,000,000.00	102,218,400.00	100,000,000.00
หุ้นกู้ - บมจ. บ้านปู	41,182,360.00	41,898,636.40	100,879,600.00	100,000,000.00
หุ้นกู้ - บมจ. ปูนซีเมนต์นครหลวง	0.00	0.00	40,243,600.00	40,000,000.00
หุ้นกู้ - บมจ. ไทยยูเนี่ยน โฟรเซน โปรดักส์	0.00	0.00	5,152,095.00	5,000,000.00
หุ้นกู้ - บมจ. อินโดรามา เวนเจอร์ส	0.00	0.00	102,512,800.00	100,000,000.00
หุ้นกู้ - บมจ. น้ำตาลมิตรผล	205,463,200.00	200,423,337.86	122,879,640.00	120,292,222.22
หุ้นกู้ - บมจ. ไทยออยล์	0.00	0.00	92,701,530.00	90,000,000.00
หุ้นกู้ - บมจ. ทูน่าชาติ	0.00	0.00	102,365,600.00	100,000,000.00
หุ้นกู้ - บมจ. เอ็ม บี เค	0.00	0.00	101,090,000.00	100,000,000.00
หุ้นกู้ - บมจ. ธนาคารกรุงศรีอยุธยา	0.00	0.00	151,136,700.00	150,730,262.69

3. เงินลงทุน (ต่อ) ประกอบด้วย

	ปี 2564		ปี 2563	
	บาท	บาท	บาท	บาท
หุ้นกู้ - บมจ. การบินไทย	0.00	0.00	90,658,660.00	90,000,000.00
หุ้นกู้ - บมจ. โรงพยาบาลบำรุงราษฎร์	49,227,072.00	48,006,820.55	0.00	0.00
หุ้นกู้ - บมจ. พลังงานบริสุทธิ์	20,363,140.00	20,287,741.00	0.00	0.00
หุ้นกู้ - บมจ. ช.การช่าง	15,321,525.00	15,201,374.55	0.00	0.00
หุ้นกู้ - บมจ. บางจาก คอร์ปอเรชั่น	100,106,800.00	100,000,000.00	0.00	0.00
หุ้นกู้ - บมจ. โกลว์ พลังงาน	153,743,368.00	151,041,224.88	0.00	0.00
หุ้นกู้ - บมจ. ไออาร์พีซี	50,234,600.00	50,057,951.16	0.00	0.00
หุ้นกู้ - บมจ. ทีทีดับบลิว	51,531,200.00	50,000,000.00	0.00	0.00
หุ้นกู้ - บมจ. บีทีเอส กรุ๊ป โฮลดิ้งส์	40,774,440.00	41,108,102.40	0.00	0.00
หุ้นกู้ - บมจ. เฟรเซอร์ส พร็อพเพอร์ตี้ (ประเทศไทย)	28,899,960.00	30,200,692.90	0.00	0.00
หุ้นกู้ - บมจ. ไทยเบฟเวอเรจ	31,506,840.00	30,717,845.40	0.00	0.00
พันธบัตรบริษัทตลาดรองสินเชื่อที่อยู่อาศัย	100,329,300.00	100,000,000.00	0.00	0.00
รวม	1,239,067,545.00	1,225,943,727.10	1,608,148,275.00	1,581,022,484.91
บวก (หัก) ค่าเผื่อการปรับมูลค่าเงินลงทุน		13,123,817.90		27,125,790.09
รวม		1,239,067,545.00		1,608,148,275.00
บริหารโดยบริษัทหลักทรัพย์จัดการกองทุน ประกอบด้วย				
- บริษัทหลักทรัพย์จัดการกองทุน เอ็มเอฟซี จำกัด (มหาชน) (1)				
หุ้นสามัญ - บมจ. ธนาคารกรุงไทย	52,694,240.00	62,514,298.34	18,686,880.00	33,042,034.88
หุ้นสามัญ - บมจ. ปตท. สม.	52,793,400.00	58,182,626.02	22,936,500.00	47,735,117.15
หุ้นสามัญ - บมจ. ปตท.	115,788,100.00	133,818,022.95	75,786,450.00	118,993,197.89
หุ้นสามัญ - บมจ. ท่าอากาศยานไทย	0.00	0.00	6,105,225.00	8,981,529.43
รวม	221,275,740.00	254,514,947.31	123,515,055.00	208,751,879.35
บวก (หัก) ค่าเผื่อการปรับมูลค่าเงินลงทุน		(33,239,207.31)		(85,236,824.35)
รวม		221,275,740.00		123,515,055.00
- บริษัทหลักทรัพย์จัดการกองทุน เอ็มเอฟซี จำกัด (มหาชน) (2)				
หุ้นสามัญ - บมจ. ปตท.	316,671,700.00	317,564,058.45	0.00	0.00
หุ้นสามัญ - บมจ. ปตท. น้ำมันและการค้าปลีก	30,479,475.00	31,209,202.23	0.00	0.00
รวม	347,151,175.00	348,773,260.68	0.00	0.00
บวก (หัก) ค่าเผื่อการปรับมูลค่าเงินลงทุน		(1,622,085.68)		0.00
รวม		347,151,175.00		0.00

3. เงินลงทุน (ต่อ) ประกอบด้วย

	ปี 2564		ปี 2563	
	บาท	บาท	บาท	บาท
	มูลค่ายุติธรรม	ราคาทุน	มูลค่ายุติธรรม	ราคาทุน
- บริษัทหลักทรัพย์จัดการกองทุนกสิกรไทย จำกัด				
หุ้นสามัญ - บมจ. ธนาคารกรุงไทย	11,565,600.00	18,081,630.85	11,827,500.00	19,788,704.65
หุ้นสามัญ - บมจ. ปตท.	108,432,700.00	134,903,659.23	81,324,525.00	134,903,659.23
หุ้นสามัญ - บมจ. ปตท. สม.	37,255,200.00	41,681,473.06	22,059,000.00	41,681,473.06
หุ้นสามัญ - บมจ. ท่าอากาศยานไทย	76,534,800.00	77,066,233.69	49,724,850.00	68,782,067.10
รวม	<u>233,788,300.00</u>	<u>271,732,996.83</u>	<u>164,935,875.00</u>	<u>265,155,904.04</u>
บวก (หัก) ค่าเผื่อการปรับมูลค่าเงินลงทุน		(37,944,696.83)		(100,220,029.04)
รวม		<u>233,788,300.00</u>		<u>164,935,875.00</u>
- บริษัทหลักทรัพย์จัดการกองทุนไทยพาณิชย์ จำกัด (1)				
พันธบัตรธนาคารแห่งประเทศไทย	14,987,911.05	14,987,517.30	47,843,544.48	47,732,823.54
หุ้นสามัญ - บมจ. ธนาคารกรุงไทย	90,120,180.00	126,319,781.27	84,210,660.00	126,319,781.27
หุ้นสามัญ - บมจ. ปตท. สม.	102,337,800.00	107,623,795.58	29,922,750.00	57,674,990.61
หุ้นสามัญ - บมจ. ปตท.	74,837,300.00	76,822,393.41	45,233,250.00	66,020,836.20
หุ้นสามัญ - บมจ. ท่าอากาศยานไทย	193,758,900.00	208,246,854.13	129,138,450.00	191,322,663.33
หุ้นสามัญ - บมจ. ปตท. น้ำมันและการค้าปลีก	1,335,827.25	745,578.00	0.00	0.00
รวม	<u>477,377,918.30</u>	<u>534,745,919.69</u>	<u>336,348,654.48</u>	<u>489,071,094.95</u>
บวก (หัก) ค่าเผื่อการปรับมูลค่าเงินลงทุน		(57,368,001.39)		(152,722,440.47)
รวม		<u>477,377,918.30</u>		<u>336,348,654.48</u>
- บริษัทหลักทรัพย์จัดการกองทุนไทยพาณิชย์ จำกัด (2)				
พันธบัตรธนาคารแห่งประเทศไทย	323,842,912.70	323,848,533.39	0.00	0.00
หุ้นสามัญ - บมจ. ปตท. สม.	122,823,600.00	124,849,523.28	0.00	0.00
หุ้นสามัญ - บมจ. ปตท.	363,354,300.00	365,832,701.41	0.00	0.00
หุ้นสามัญ - บมจ. ท่าอากาศยานไทย	115,098,900.00	113,923,955.56	0.00	0.00
หุ้นสามัญ - บมจ. ปตท. น้ำมันและการค้าปลีก	182,399,421.00	182,575,980.01	0.00	0.00
รวม	<u>1,107,519,133.70</u>	<u>1,111,030,693.65</u>	<u>0.00</u>	<u>0.00</u>
บวก (หัก) ค่าเผื่อการปรับมูลค่าเงินลงทุน		(3,511,559.95)		0.00
รวม		<u>1,107,519,133.70</u>		<u>0.00</u>



3. เงินลงทุน (ต่อ) ประกอบด้วย

	ปี 2564		ปี 2563	
	บาท		บาท	
	มูลค่ายุติธรรม	ราคาทุน	มูลค่ายุติธรรม	ราคาทุน
- บริษัทหลักทรัพย์จัดการกองทุนแลนด์ แอนด์ เฮ้าส์ จำกัด (1)				
พันธบัตรธนาคารแห่งประเทศไทย	0.00	0.00	87,896,292.90	87,896,228.10
หุ้นสามัญ - บมจ. ธนาคารกรุงไทย	82,567,160.00	105,845,763.11	59,599,200.00	88,216,338.60
หุ้นสามัญ - บมจ. ปตท. สผ.	14,797,200.00	14,763,436.89	37,212,750.00	69,233,042.66
หุ้นสามัญ - บมจ. ปตท.	225,413,900.00	236,879,245.16	102,634,275.00	143,942,674.57
หุ้นสามัญ - บมจ. ท่าอากาศยานไทย	139,269,600.00	149,420,079.21	75,734,225.00	113,734,105.12
รวม	462,047,860.00	506,908,524.37	363,076,742.90	503,022,389.05
บวก (หัก) ค่าเผื่อการปรับมูลค่าเงินลงทุน		(44,860,664.37)		(139,945,646.15)
รวม		462,047,860.00		363,076,742.90
- บริษัทหลักทรัพย์จัดการกองทุนแลนด์ แอนด์ เฮ้าส์ จำกัด (2)				
พันธบัตรธนาคารแห่งประเทศไทย	49,993,836.50	49,994,144.50	0.00	0.00
หุ้นสามัญ - บมจ. ปตท. สผ.	15,481,200.00	15,445,876.20	0.00	0.00
หุ้นสามัญ - บมจ. ปตท.	291,649,400.00	302,849,433.72	0.00	0.00
หุ้นสามัญ - บมจ. ท่าอากาศยานไทย	25,481,700.00	25,438,082.89	0.00	0.00
รวม	382,606,136.50	393,727,537.31	0.00	0.00
บวก (หัก) ค่าเผื่อการปรับมูลค่าเงินลงทุน		(11,121,400.81)		0.00
รวม		382,606,136.50		0.00
- บริษัทหลักทรัพย์จัดการกองทุนยูโอบี (ประเทศไทย) จำกัด (1)				
หุ้นสามัญ - บมจ. ธนาคารกรุงไทย	108,634,900.00	137,698,202.54	94,502,580.00	130,700,794.83
หุ้นสามัญ - บมจ. ปตท. สผ.	55,746,000.00	54,504,577.38	49,065,750.00	80,338,495.63
หุ้นสามัญ - บมจ. ปตท.	157,669,600.00	162,507,462.86	97,557,450.00	133,800,640.16
หุ้นสามัญ - บมจ. ท่าอากาศยานไทย	41,227,500.00	38,606,590.33	20,173,125.00	29,210,249.85
รวม	363,278,000.00	393,316,833.11	261,298,905.00	374,050,180.47
บวก (หัก) ค่าเผื่อการปรับมูลค่าเงินลงทุน		(30,038,833.11)		(112,751,275.47)
รวม		363,278,000.00		261,298,905.00



3. เงินลงทุน (ต่อ) ประกอบด้วย

	ปี 2564		ปี 2563	
	บาท		บาท	
	มูลค่ายุติธรรม	ราคาทุน	มูลค่ายุติธรรม	ราคาทุน
- บริษัทหลักทรัพย์จัดการกองทุนยูโอบี (ประเทศไทย) จำกัด (2)				
หุ้นสามัญ - บมจ. ปตท. สม.	79,230,000.00	77,008,274.74	0.00	0.00
หุ้นสามัญ - บมจ. ปตท.	223,126,100.00	228,669,224.55	0.00	0.00
หุ้นสามัญ - บมจ. ท่าอากาศยานไทย	58,574,100.00	54,845,110.75	0.00	0.00
รวม	<u>360,930,200.00</u>	<u>360,522,610.04</u>	<u>0.00</u>	<u>0.00</u>
บวก (หัก) ค่าเผื่อการปรับมูลค่าเงินลงทุน		407,589.96		0.00
รวม		<u>360,930,200.00</u>		<u>0.00</u>
- บริษัทหลักทรัพย์จัดการกองทุนกรุงไทย จำกัด (1)				
หุ้นสามัญ - บมจ. ธนาคารกรุงไทย	112,795,100.00	155,285,163.79	105,398,700.00	155,285,163.79
หุ้นสามัญ - บมจ. ปตท.	314,953,800.00	364,212,724.18	236,215,350.00	364,212,724.18
หุ้นสามัญ - บมจ. ปตท. สม.	34,200.00	33,679.98	0.00	0.00
รวม	<u>427,783,100.00</u>	<u>519,531,567.95</u>	<u>341,614,050.00</u>	<u>519,497,887.97</u>
บวก (หัก) ค่าเผื่อการปรับมูลค่าเงินลงทุน		(91,748,467.95)		(177,883,837.97)
รวม		<u>427,783,100.00</u>		<u>341,614,050.00</u>
- บริษัทหลักทรัพย์จัดการกองทุนกรุงไทย จำกัด (2)				
หุ้นสามัญ - บมจ. ปตท. สม.	2,462,400.00	2,398,254.54	0.00	0.00
หุ้นสามัญ - บมจ. ปตท.	560,105,100.00	568,855,945.79	0.00	0.00
รวม	<u>562,567,500.00</u>	<u>571,254,200.33</u>	<u>0.00</u>	<u>0.00</u>
บวก (หัก) ค่าเผื่อการปรับมูลค่าเงินลงทุน		(8,686,700.33)		0.00
รวม		<u>562,567,500.00</u>		<u>0.00</u>
- บริษัทหลักทรัพย์จัดการกองทุนววรรณ (ประเทศไทย) จำกัด				
พันธบัตรรัฐบาล	134,953,104.90	134,937,907.05	0.00	0.00
หุ้นกู้ - บมจ. ซีทีเอส	12,157,514.88	12,000,000.00	0.00	0.00
หุ้นสามัญ - บมจ. ปตท. สม.	67,396,800.00	66,378,916.04	0.00	0.00
หุ้นสามัญ - บมจ. ปตท.	120,212,000.00	118,624,734.22	0.00	0.00
หุ้นสามัญ - บมจ. ปตท. น้ำมันและการค้าปลีก	102,848,475.00	98,649,249.48	0.00	0.00
หุ้นสามัญ - บมจ. ท่าอากาศยานไทย	59,560,800.00	54,664,264.52	0.00	0.00
รวม	<u>497,128,694.78</u>	<u>485,255,071.31</u>	<u>0.00</u>	<u>0.00</u>
บวก (หัก) ค่าเผื่อการปรับมูลค่าเงินลงทุน		11,873,623.47		0.00
รวม		<u>497,128,694.78</u>		<u>0.00</u>
รวม		<u>6,682,521,303.28</u>		<u>3,198,937,557.38</u>



3. เงินลงทุน (ต่อ) ประกอบด้วย

	ปี 2564		ปี 2563	
	บาท		บาท	
	มูลค่ายุติธรรม	ราคาทุน	มูลค่ายุติธรรม	ราคาทุน
เงินลงทุนที่ไม่อยู่ในความต้องการของตลาด				
พันธบัตรรัฐบาล		4,263,067,900.44		0.00
พันธบัตรรัฐวิสาหกิจ		100,078,090.82		110,071,345.96
รวม		4,363,145,991.26		110,071,345.96
รวมเงินลงทุนระยะสั้น		11,045,667,294.54		3,309,008,903.34

เงินลงทุนระยะยาว

เงินลงทุนที่อยู่ในความต้องการของตลาด

หุ้นสามัญ - บมจ. ธนาคารกรุงไทย	2,642,193,040.00	3,008,004,348.20	1,971,844,320.00	2,515,283,646.06
หุ้นสามัญ - บมจ. ปตท. สผ.	923,115,000.00	922,124,646.68	567,000,000.00	642,867,071.73
หุ้นสามัญ - บมจ. ปตท.	17,083,650,400.00	18,182,471,741.22	12,686,533,650.00	18,012,106,559.23
หุ้นสามัญ - บมจ. ท่าอากาศยานไทย	1,352,820,900.00	1,355,785,079.08	939,687,000.00	1,282,983,590.80
กองทุนรวมโครงสร้างพื้นฐานโรงไฟฟ้าพระนครเหนือ	2,476,600.00	2,434,964.59	0.00	0.00
กองทุนรวมเอ็มเอฟซี MMGOVMF	10,001,011.07	10,000,000.00	0.00	0.00
หุ้นกู้ - บมจ. การบินไทย	0.00	0.00	1,963,788,820.00	1,869,585,458.19
หุ้นกู้ - บมจ. ปตท.	233,647,372.00	172,000,000.00	915,652,042.00	760,000,000.00
หุ้นกู้ - บจก. แอดวานซ์ ไวร์เลส เน็ทเวอร์ค	111,634,200.00	100,411,730.21	111,552,800.00	100,547,485.88
หุ้นกู้ - บมจ. ปูนซีเมนต์นครหลวง	180,847,350.00	170,080,128.00	189,930,430.00	170,105,896.03
หุ้นกู้ - บมจ. ไทยคม	0.00	0.00	93,451,410.00	90,000,000.00
หุ้นกู้ - บมจ. ช. การช่าง	240,775,985.20	246,024,649.06	88,157,632.00	88,032,458.88
หุ้นกู้ - บมจ. ดับบลิวเอชเอ คอร์ปอเรชั่น	15,101,490.00	15,000,000.00	15,075,510.00	15,000,000.00
หุ้นกู้ - บมจ. บ้านปู	2,956,260,069.00	2,870,969,696.05	2,294,323,822.00	2,138,676,105.25
หุ้นกู้ - บมจ. ไออาร์พีซี	0.00	0.00	139,604,140.50	135,086,755.48
หุ้นกู้ - บมจ. เฟรเซอร์ส พร็อพเพอร์ตี้ (ประเทศไทย)	0.00	0.00	792,296,550.00	755,086,614.55
หุ้นกู้ - บมจ. ทูมธนาชาติ	722,616,420.00	693,397,267.54	744,492,190.00	695,417,795.42
หุ้นกู้ - บมจ. ไมเนอร์ อินเตอร์เนชั่นแนล	1,044,106,350.00	1,074,961,971.21	874,488,320.00	808,404,941.02
หุ้นกู้ - บมจ. เอ็ม บี เค	160,979,950.00	150,438,653.53	165,933,600.00	150,505,006.01
หุ้นกู้ - บมจ. โกลว์ พลังงาน	50,855,250.00	50,338,150.23	210,556,687.00	201,553,365.76
หุ้นกู้ - บมจ. ไทยยูเนียน กรุ๊ป	234,236,120.00	220,000,000.00	239,772,640.00	220,000,000.00

3. เงินลงทุน (ต่อ) ประกอบด้วย

	ปี 2564		ปี 2563	
	บาท	บาท	บาท	บาท
หุ้นกู้ - บมจ. เซ็นทรัลพัฒนา	0.00	0.00	152,851,350.00	151,255,804.31
หุ้นกู้ - บมจ. ทีทีดับบลิว	0.00	0.00	74,466,910.00	70,000,000.00
หุ้นกู้ - บมจ. บีทีเอส กรุ๊ป โฮลดิ้งส์	1,333,097,946.70	1,319,615,063.34	872,822,890.00	843,140,610.93
หุ้นกู้ - บมจ. เจริญโภคภัณฑ์อาหาร	1,300,266,510.00	1,257,517,199.29	1,139,964,675.00	1,029,272,537.49
หุ้นกู้ - บมจ. ปตท. สผ.	469,444,800.00	424,012,269.04	476,563,600.00	426,943,532.65
หุ้นกู้ - บมจ. กรุงเทพอุตสาหกรรม	134,404,300.00	125,000,000.00	135,031,875.00	125,000,000.00
หุ้นกู้ - บมจ. ไทยออยล์	346,192,280.00	314,511,651.54	490,737,160.00	425,265,659.26
หุ้นกู้ - บมจ. ไทยเบฟเวอเรจ	881,544,720.00	836,450,488.73	1,101,603,680.00	1,045,326,396.50
หุ้นกู้ - บมจ. เพอร์เซอร์ส พร็อพเพอร์ตี้ (ประเทศไทย)	566,597,800.00	553,300,237.49	0.00	0.00
หุ้นกู้ - บมจ. โรงพยาบาลบำรุงราษฎร์	0.00	0.00	51,015,984.00	48,016,214.90
หุ้นกู้ - บมจ. อินโดรามา เวนเจอร์ส	1,742,287,292.50	1,661,532,629.73	1,708,953,250.50	1,583,686,598.04
หุ้นกู้ - บจก. น้ำตาลมิตรผล	998,672,325.00	962,525,140.30	1,286,941,385.00	1,170,974,389.23
หุ้นกู้ - บมจ. ทีทีที โกลบอล เคมิคอล	321,017,300.00	320,000,000.00	45,959,800.00	45,587,188.46
หุ้นกู้ - บมจ. ปูนซิเมนต์ไทย	101,941,197.00	97,000,000.00	227,670,882.00	222,000,000.00
หุ้นกู้ - บมจ. ศรีตรังแอโกรอินดัสทรี	0.00	0.00	100,747,000.00	100,000,000.00
หุ้นกู้ - บมจ. ลีสซิ่งไอซีบีซี (ไทย)	103,557,200.00	100,470,215.61	104,029,500.00	100,563,746.23
หุ้นกู้ - บมจ. บางจาก คอร์ปอเรชั่น	492,807,515.00	509,746,376.32	329,374,200.00	310,981,631.38
หุ้นกู้ - บมจ. ซีพี ออลล์	1,770,110,100.00	1,773,936,702.69	1,666,370,820.00	1,530,025,730.81
หุ้นกู้ - บมจ. บัตรกรุงไทย	402,848,970.00	390,000,000.00	495,582,195.00	455,000,000.00
หุ้นกู้ - บจก. ดีแทค โครเน็ด	1,495,799,990.00	1,398,011,470.84	1,707,894,455.00	1,620,014,966.97
หุ้นกู้ - บมจ. ทู คอร์ปอเรชั่น	161,240,320.00	160,000,000.00	163,332,800.00	160,000,000.00
หุ้นกู้ - บมจ. เอสทีจี	0.00	0.00	62,003,220.00	60,000,000.00
หุ้นกู้ - บมจ. ซีทีเอฟ (ประเทศไทย)	729,557,900.00	701,303,117.09	743,102,200.00	701,573,827.24
หุ้นกู้ - บมจ. ทางด่วนและรถไฟฟ้ากรุงเทพ	649,043,480.00	647,285,261.89	799,796,890.00	748,693,719.63
หุ้นกู้ - บมจ. เบอร์ลี่ ยุคเกอร์	1,009,429,380.00	964,832,262.37	1,030,035,527.00	982,811,551.58
หุ้นกู้ - บมจ. บริหารสินทรัพย์ กรุงเทพพาณิชย์	2,591,803,757.00	2,575,726,406.30	2,604,328,407.00	2,578,345,503.45

3. เงินลงทุน (ต่อ) ประกอบด้วย

	ปี 2564		ปี 2563	
	บาท		บาท	
	มูลค่ายุติธรรม	ราคาทุน	มูลค่ายุติธรรม	ราคาทุน
หุ้นกู้ - บมจ.อมตะ บี.กริม เพาเวอร์ เฮลพีวี	703,814,836.00	681,025,957.45	720,715,747.00	681,044,200.66
หุ้นกู้ - บมจ. ธนาคารกรุงไทย	0.00	0.00	757,849,800.00	761,415,327.36
หุ้นกู้ - บมจ. โตโยต้าลิสซิ่ง	0.00	0.00	100,478,200.00	100,312,919.48
หุ้นกู้ - บมจ. พลังงานบริสุทธิ์	91,634,130.00	93,959,910.33	92,688,930.00	94,420,936.08
หุ้นกู้ - บมจ. กัลฟ์ เอ็นเนอร์จี ดีเวลลอปเมนท์	147,322,590.00	150,000,000.00	0.00	0.00
พันธบัตรบริษัทตลาดรองสินเชื่ออยู่อาศัย	93,248,640.00	90,000,000.00	194,850,390.00	190,000,000.00
รวม	46,603,002,786.47	47,352,205,385.95	44,441,905,286.00	49,012,915,742.93
บวก (หัก) ค่าเผื่อการปรับมูลค่าเงินลงทุน		(749,202,599.48)		(4,571,010,456.93)
รวม		46,603,002,786.47		44,441,905,286.00
เงินลงทุนที่ไม่อยู่ในความต้องการของตลาด				
หุ้นกู้ - บมจ. การบินไทย		1,917,705,373.30		0.00
พันธบัตรรัฐบาล		1,948,401,874.94		574,000,000.00
พันธบัตรรัฐวิสาหกิจ		648,331,302.10		1,346,169,811.32
หุ้นสามัญ บมจ. สหประกันชีวิต		400,000.00		400,000.00
หุ้นสามัญ บจก. เว็บแคช		3,500,000.00		3,500,000.00
รวม		4,518,338,550.34		1,924,069,811.32
หัก ค่าเผื่อการปรับมูลค่าหุ้นสามัญ บจก. เว็บแคช		3,500,000.00		3,500,000.00
รวม		4,514,838,550.34		1,920,569,811.32
รวมเงินลงทุนระยะยาว - สุทธิ		51,117,841,336.81		46,362,475,097.32
รวมเงินลงทุน		62,163,508,631.35		49,671,484,000.66

การลงทุนดังกล่าวเป็นไปตามมาตรา 62 แห่งพระราชบัญญัติสหกรณ์ พ.ศ. 2542 และประกาศคณะกรรมการพัฒนาการสหกรณ์แห่งชาติ พ.ศ. 2563

เรื่อง ข้อกำหนดการฝากหรือลงทุนอย่างอื่นของสหกรณ์

ชุมนุมสหกรณ์ฯ ได้นำเงินลงทุนบางส่วนไปค้ำประกันวงเงินสินเชื่อที่ได้รับจากสถาบันการเงิน (ตามหมายเหตุ 11)

ปัจจุบัน บริษัท เว็บแคช จำกัด ได้หยุดดำเนินงาน และอยู่ในระหว่างจดทะเบียนเลิกบริษัทและชำระบัญชี ชุมชนสหกรณ์ฯ ได้มีการตั้งค่าเผื่อนี้สงสัยจะสูญสำหรับมูลค่าเงินลงทุนทั้งจำนวนแล้ว

ข้อผูกพัน

ณ วันที่ 31 มีนาคม 2564 ชุมชนสหกรณ์ฯ มีเงินลงทุนที่นำค้ำประกันเงินเบิกเกินบัญชีธนาคารและเงินกู้ยืมโดยการออกตั๋วสัญญาใช้เงินกับธนาคารต่าง ๆ จำนวน 8 ธนาคาร คิดเป็นเงินรวมทั้งสิ้น 20,864,500,000.00 บาท โดยมีรายละเอียดดังนี้

1. บมจ. ธนาคารกรุงเทพ

ลำดับ	รายชื่อเงินลงทุน	มูลค่า (บาท)
1	หุ้นกู้ บมจ. ซีพี ออลล์	10,000,000.00
2	หุ้นกู้ บมจ. ทูน่าชาติ	300,000,000.00
	รวม	310,000,000.00

2. บมจ. ธนาคารกรุงไทย

ลำดับที่	รายชื่อเงินลงทุน	มูลค่า (บาท)
1	พันธบัตรธนาคารอาคารสงเคราะห์	70,000,000.00
2	หุ้นกู้ บมจ. ปตท.	80,000,000.00
3	หุ้นกู้ บมจ. พีทีที โกลบอล เคมิคอล	200,000,000.00
4	หุ้นกู้ บมจ. ไทยออยล์	250,000,000.00
5	หุ้นกู้ บมจ. อินโดรามา เวนเจอร์ส	1,224,500,000.00
6	หุ้นกู้ บจก. น้ำตาลมิตรผล	550,000,000.00
7	หุ้นกู้ บมจ. บ้านปู	843,000,000.00
8	หุ้นกู้ บมจ. เจริญโภคภัณฑ์อาหาร	520,000,000.00
9	หุ้นกู้ บมจ. ทูน่าชาติ	480,000,000.00
10	หุ้นกู้ บมจ. กรุงเทพคูสิตเวซการ	75,000,000.00
11	หุ้นกู้ บมจ. ซีพี ออลล์	550,000,000.00
12	หุ้นกู้ บมจ. ไมเนอร์ อินเตอร์เนชั่นแนล	400,000,000.00
13	หุ้นกู้ บมจ. โออาร์พีซี	50,000,000.00
14	หุ้นกู้ บมจ. บางจาก คอร์ปอเรชั่น	381,000,000.00
15	หุ้นกู้ บมจ. เฟรเซอร์ส พร็อพเพอร์ตี้ (ประเทศไทย)	520,000,000.00
16	หุ้นกู้ บมจ. สีสิ่งไอซีบีซี (ไทย)	100,000,000.00
17	หุ้นกู้ บมจ. ทางด่วนและรถไฟฟ้ากรุงเทพ	400,000,000.00
18	หุ้นกู้ บมจ. ซีพีเอฟ (ประเทศไทย)	200,000,000.00
19	หุ้นกู้ บมจ. ปตท.สำรวจและผลิตปิโตรเลียม	200,000,000.00
20	หุ้นกู้ บมจ. บริหารสินทรัพย์ กรุงเทพพาณิชย์	375,000,000.00
21	หุ้นกู้ บมจ. ทูน่าชาติ	160,000,000.00

บมจ. ธนาคารกรุงไทย (ต่อ)

ลำดับที่	รายชื่อเงินลงทุน	มูลค่า (บาท)
22	หุ้นกู้ บมจ. ระบบขนส่งมวลชนกรุงเทพ	169,000,000.00
23	หุ้นกู้ บมจ. ดีแทค ไตรเน็ต	795,000,000.00
24	หุ้นกู้ บมจ. อมตะ บี.กริม เพาเวอร์ เอสพีวี 1	380,000,000.00
25	หุ้นกู้ บมจ. บีทีเอส กรุ๊ป โฮลดิ้งส์	200,000,000.00
26	หุ้นกู้ บมจ. บางจาก ปีโตรเลียม	40,000,000.00
27	หุ้นกู้ บมจ. เบอร์ลี ยูคเกอร์	190,000,000.00
28	หุ้นกู้ บมจ. ไทยเบฟเวอเรจ	800,000,000.00
	รวม	10,202,500,000.00

3. บมจ. ธนาคารกรุงศรีอยุธยา

ลำดับที่	รายชื่อเงินลงทุน	มูลค่า (บาท)
1	หุ้นกู้ บมจ. เฟรเซอร์ส พร็อพเพอร์ตี้ (ประเทศไทย)	30,000,000.00
2	หุ้นกู้ บมจ. ไมเนอร์ อินเตอร์เนชั่นแนล	80,000,000.00
3	หุ้นกู้ บมจ. เอ็ม บี เค	50,000,000.00
4	หุ้นกู้ บมจ. ปูนซิเมนต์ไทย	110,000,000.00
5	หุ้นกู้ บมจ. อินโดรามา เวนเจอร์ส	250,000,000.00
6	หุ้นกู้ บจก. น้ำตาลมิตรผล	150,000,000.00
7	หุ้นกู้ บมจ. ทูน่าชชาติ	100,000,000.00
8	หุ้นกู้ บมจ. เจริญโภคภัณฑ์อาหาร	110,000,000.00
9	หุ้นกู้ บมจ. บ้านปู	150,000,000.00
10	หุ้นกู้ บมจ. ซีพีเอฟ (ประเทศไทย)	200,000,000.00
11	หุ้นกู้ บมจ. ดีแทค ไตรเน็ต	280,000,000.00
12	หุ้นกู้ บมจ. เบอร์ลี ยูคเกอร์	440,000,000.00
13	หุ้นกู้ บมจ. บางจาก คอร์ปอเรชั่น	40,000,000.00
14	หุ้นกู้ บมจ. ปตท.สำรวจและผลิตปิโตรเลียม	100,000,000.00
15	หุ้นกู้ บมจ. บริหารสินทรัพย์ กรุงเทพพาณิชย์	1,515,000,000.00
	รวม	3,605,000,000.00

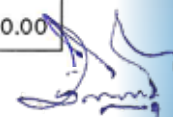

4. บมจ. ธนาคารกสิกรไทย

ลำดับที่	รายชื่อเงินลงทุน	มูลค่า (บาท)
1	หุ้นกู้ บมจ. โกลว์พลังงาน	41,000,000.00
2	หุ้นกู้ บมจ. ซีพี ออลล์	200,000,000.00
3	หุ้นกู้ บมจ. ช.การช่าง	158,000,000.00
4	หุ้นกู้ บมจ. ดับบลิวเอชเอ คอร์ปอเรชั่น	15,000,000.00
5	หุ้นกู้ บมจ. เบอร์ลี่ ยุคเกอร์	75,000,000.00
6	หุ้นกู้ บจก. น้ำตาลมิตรผล	100,000,000.00
7	หุ้นกู้ บมจ. ดีแทค ไตรเน็ต	105,000,000.00
8	หุ้นกู้ บมจ. ซีพีเอฟ (ประเทศไทย)	100,000,000.00
9	หุ้นกู้ บมจ. กัลฟ์เอ็นเนอร์จี้ดีเวลลอปเม้นท์	150,000,000.00
10	หุ้นกู้ บมจ. ทางด่วนและรถไฟฟ้ากรุงเทพ	130,000,000.00
11	หุ้นกู้ บมจ. อมตะ บี.กริม เพาเวอร์ เอสพีวี 1	220,000,000.00
	รวม	1,294,000,000.00

5. บมจ. ธนาคารทหารไทย

ลำดับที่	รายชื่อเงินลงทุน	มูลค่า (บาท)
1	พันธบัตรธนาคารอาคารสงเคราะห์	30,000,000.00
2	พันธบัตรรองค้ำประกันส่งมวลชนกรุงเทพ	500,000,000.00
3	หุ้นกู้ บมจ. อินโดรามา เวนเจอร์ส	100,000,000.00
4	หุ้นกู้ บมจ. บ้านปู	470,000,000.00
5	หุ้นกู้ บมจ. โกลว์ พลังงาน	30,000,000.00
6	หุ้นกู้ บมจ. ไทยออยล์	60,000,000.00
7	หุ้นกู้ บจก. น้ำตาลมิตรผล	35,000,000.00
8	หุ้นกู้ บมจ. บางจาก คอร์ปอเรชั่น	45,000,000.00
9	หุ้นกู้ บมจ. ดีแทค ไตรเน็ต	210,000,000.00
10	หุ้นกู้ บมจ. อมตะ บี.กริม เพาเวอร์ เอสพีวี 1	80,000,000.00
11	หุ้นกู้ บมจ. ปูนซิเมนต์ไทย	33,000,000.00

บมจ. ธนาคารทหารไทย (ต่อ)

ลำดับที่	รายชื่อเงินลงทุน	มูลค่า (บาท)
12	หุ้นกู้ บมจ. บริหารสินทรัพย์ กรุงเทพพาณิชย์	100,000,000.00
13	หุ้นกู้ บมจ. กรุงเทพอุตสาหกรรม	50,000,000.00
14	หุ้นกู้ บมจ. ช.การช่าง	80,000,000.00
15	หุ้นกู้ บมจ. ปูนซีเมนต์นครหลวง	20,000,000.00
	รวม	1,843,000,000.00

6. บมจ. ธนาคารไทยพาณิชย์

ลำดับที่	รายชื่อเงินลงทุน	มูลค่า (บาท)
1	พันธบัตรบริษัทตลาดรองสินเชื่ออยู่อาศัย	190,000,000.00
2	หุ้นกู้ บมจ. ปตท.	90,000,000.00
3	หุ้นกู้ บมจ. โกลว์ พลังงาน	110,000,000.00
4	หุ้นกู้ บมจ. โรงพยาบาลบำรุงราษฎร์	45,000,000.00
5	หุ้นกู้ บมจ. เจริญโภคภัณฑ์อาหาร	150,000,000.00
6	หุ้นกู้ บมจ. ทีทีดับบลิว	50,000,000.00
7	หุ้นกู้ บมจ. ไมเนอร์ อินเตอร์เนชั่นแนล	130,000,000.00
8	หุ้นกู้ บมจ. เอ็มบีเค	100,000,000.00
9	หุ้นกู้ บมจ. ปตท.สำรวจและผลิตปิโตรเลียม	100,000,000.00
10	หุ้นกู้ บมจ. ซีพีเอฟ (ประเทศไทย)	100,000,000.00
11	หุ้นกู้ บมจ. บ้านปู	690,000,000.00
12	หุ้นกู้ บมจ. ไทยยูเนียน กรุ๊ป	200,000,000.00
13	หุ้นกู้ บมจ. บัตรกรุงไทย	240,000,000.00
14	หุ้นกู้ บจก. น้ำตาลมิตรผล	160,000,000.00
15	หุ้นกู้ บมจ. พีทีที โกลบอล เคมิคอล	100,000,000.00
16	หุ้นกู้ บมจ. เบอร์ลี ยูคเกอร์	155,000,000.00
	รวม	2,610,000,000.00

7. บมจ. ธนาคารแลนด์ แอนด์ เฮาส์

ลำดับที่	รายชื่อเงินลงทุน	มูลค่า (บาท)
1	หุ้นกู้ บมจ. เจริญโภคภัณฑ์อาหาร	130,000,000.00
2	หุ้นกู้ บมจ. ซีพี ออลล์	200,000,000.00
	รวม	330,000,000.00

8. บมจ. ธนาคารไอซีบีซี (ไทย)

ลำดับที่	รายชื่อเงินลงทุน	มูลค่า (บาท)
1	หุ้นกู้ บมจ. ซีพี ออลล์	200,000,000.00
2	หุ้นกู้ บมจ. บีทีเอส กรุ๊ป โฮลดิ้งส์	470,000,000.00
	รวม	670,000,000.00

4. เงินให้กู้ยืม - สุทธิ ประกอบด้วย

	ปี 2564		ปี 2563	
	บาท		บาท	
	ระยะสั้น	ระยะยาว	ระยะสั้น	ระยะยาว
เงินให้กู้ยืม - ปกติ				
เงินให้สหกรณ์สมาชิก - ระยะสั้น	5,420,136,943.13	0.00	8,899,502,832.78	0.00
เงินให้สหกรณ์สมาชิก - ระยะปานกลาง	7,825,809,095.11	16,932,270,962.10	26,795,154,360.02	24,733,129,401.95
เงินให้สหกรณ์สมาชิก - ระยะยาว	6,750,624,501.00	35,153,466,649.90	5,275,253,776.00	23,084,833,258.23
รวมเงินให้กู้ยืม - ปกติ	19,996,570,539.24	52,085,737,612.00	40,969,910,968.80	47,817,962,660.18
ลูกหนี้อื่นอันมีมูลหนี้ที่เกิดจากการให้เงินกู้				
ลูกหนี้ตามคำพิพากษา	16,676,634.16	0.00	18,881,422.35	0.00
หัก ค่าเผื่อหนี้สงสัยจะสูญ	13,702,944.16	0.00	16,388,057.35	0.00
ลูกหนี้ตามคำพิพากษา - สุทธิ	2,973,690.00	0.00	2,493,365.00	0.00
เงินให้กู้ยืม - สุทธิ	19,999,544,229.24	52,085,737,612.00	40,972,404,333.80	47,817,962,660.18

ในระหว่างปีคณะกรรมการดำเนินการชุดที่ 47 ในการประชุมครั้งที่ 16 (วาระพิเศษ) เมื่อวันที่ 4 เมษายน 2563 มีมติอนุมัติช่วยเหลือสหกรณ์สมาชิกที่ได้รับผลกระทบจากการแพร่ระบาดของโรคติดเชื้อไวรัส CORONA 2019 (COVID - 19) โดยการพักชำระหนี้เงินต้นให้แก่สหกรณ์สมาชิกทุกรายเป็นระยะเวลา 3 เดือน โดยให้ส่งชำระเฉพาะดอกเบี้ย และยกเว้นเบี้ยปรับผิดนัดชำระหนี้ เริ่มตั้งแต่เดือนเมษายน 2563 - มิถุนายน 2563

ชุมนุมสหกรณ์ฯ มีลูกหนี้เงินกู้ที่พักชำระหนี้เงินต้น จำนวน 26 สหกรณ์ (45 สัญญา) เป็นเงิน 237,342,069.91 บาท

ชุมนุมสหกรณ์ฯ ไม่มีการตั้งค่าเผื่อหนี้สงสัยจะสูญลูกหนี้เงินกู้ดังกล่าวเนื่องจากลูกหนี้ชำระหนี้ได้ตามปกติ

5. ลูกหนี้อื่น ประกอบด้วย

	ปี 2564		ปี 2563	
	บาท		บาท	
	ระยะสั้น	ระยะยาว	ระยะสั้น	ระยะยาว
ลูกหนี้จากการขายหลักทรัพย์				
- กองทุนส่วนบุคคล บลจ. ยูโอบี	19,516,325.94	0.00	0.00	0.00
ลูกหนี้จากการขายหลักทรัพย์				
- กองทุนส่วนบุคคล บลจ. กรุงเทพ	5,039,476.13	0.00	0.00	0.00
ลูกหนี้จากการขายหลักทรัพย์ - บลจ. หยวนต้า	64,748,834.09	0.00	0.00	0.00
ลูกหนี้ค่าแบบพิมพ์และอื่นๆ	1,182,606.10	0.00	1,219,639.40	0.00
ลูกหนี้เงินกู้ยืมสวัสดิการเจ้าหน้าที่	8,000,894.95	50,886,620.67	7,622,525.24	51,952,825.62
รวม	98,488,137.21	50,886,620.67	8,842,164.64	51,952,825.62

6. ดอกเบี้ยค้างรับ ประกอบด้วย

	ปี 2564	ปี 2563
	บาท	บาท
ดอกเบี้ยเงินฝากธนาคารค้างรับ	553,081.18	26,030,776.83
ดอกเบี้ยเงินลงทุนค้างรับ	90,379,921.67	29,337,723.32
ดอกเบี้ยหุ้นกู้ค้างรับ	287,470,890.33	316,218,993.11
ดอกเบี้ยค้างรับ - กองทุนส่วนบุคคล บลจ. เอ็ม เอ็ม ซี	13,283,906.97	4,049,145.61
ดอกเบี้ยค้างรับ - กองทุนส่วนบุคคล บลจ. กสิกรไทย	3,067,968.91	4,136,758.92
ดอกเบี้ยค้างรับ - กองทุนส่วนบุคคล บลจ. ไทยพาณิชย์	12,971,190.98	3,313,359.31
ดอกเบี้ยค้างรับ - กองทุนส่วนบุคคล บลจ. ยูโอบี	8,003,119.69	4,062,585.68
ดอกเบี้ยค้างรับ - กองทุนส่วนบุคคล บลจ. แลนด์ แอนด์ เฮ้าส์	10,516,651.82	4,868,312.15
ดอกเบี้ยค้างรับ - กองทุนส่วนบุคคล บลจ. กรุงเทพ	24,259,074.72	8,454,162.48
ดอกเบี้ยค้างรับ - กองทุนส่วนบุคคล บลจ. วรรณ	3,828,636.92	0.00
รวม	454,334,443.19	400,471,817.41

7. สินทรัพย์หมุนเวียนอื่น - สุทธิ ประกอบด้วย

	ปี 2564	ปี 2563
	บาท	บาท
ผลตอบแทนจากการลงทุนค้างรับ	372,658,205.00	440,702,220.00
แบบพิมพ์และอื่นๆ จำหน่ายคงเหลือ	2,384,438.77	2,286,389.13
เครื่องเขียนแบบพิมพ์และวัสดุคงเหลือ	242,736.39	225,855.94
ค่าเบี้ยประกันภัยจ่ายล่วงหน้า	94,246.12	93,581.64
เงินรอเรียกคืน	892,000.00	0.00
ค่าใช้จ่ายจ่ายล่วงหน้า	311,077.88	363,340.44
เงินทดรองจ่ายดำเนินคดี	462,386.00	462,386.00
เงินกองทุนกลาง	490,322.73	505,322.73
เงินกองทุนพิทักษ์สิทธิอันชอบธรรม	19,128.10	19,095.52
เงินจ่ายล่วงหน้า - จองหุ้นกู้	40,000,000.00	3,000,000.00
รายได้ค้างรับ	1,152,630.00	1,152,504.00
รวม	418,707,170.99	448,810,695.40
หัก ค่าเผื่อนี้สงสัยจะสูญ		
- รายได้ค้างรับ	1,077,152.00	1,077,152.00
สินทรัพย์หมุนเวียนอื่น - สุทธิ	417,630,018.99	447,733,543.40

ขุมมูสทกรณาฯ ตั้งค่าเผื่อนี้สงสัยจะสูญ - รายได้ค้างรับ ของบริษัท เว็บแคช จำกัด จำนวน 1,077,152.00 บาท ทั้งจำนวน

8. ที่ดิน อาคารและอุปกรณ์ - สุทธิ ประกอบด้วย

	ปี 2564	ปี 2563
	บาท	บาท
ที่ดิน		
ถนนนครินทร์ (พระราม 5)	133,978,000.00	133,978,000.00
จังหวัดเพชรบุรี	6,500,000.00	6,500,000.00
อาคารและสิ่งปลูกสร้าง		
ถนนนครินทร์ - พระราม 5	229,905,793.35	226,804,621.35
ถนนนครินทร์ - พระราม 5 (ระบบไฟฟ้า)	486,850.00	486,850.00
จังหวัดเพชรบุรี (รั้ว)	1,364,457.00	1,364,457.00
ป้ายชื่อ (หน้าอาคาร)	1,654,940.00	1,654,940.00
หลังคาที่จอดรถ	3,609,721.00	3,609,721.00
ยานพาหนะ	4,369,555.00	3,966,350.00
เครื่องใช้สำนักงาน	43,748,991.80	42,400,098.80
รวม	425,618,308.15	420,765,038.15

8. ที่ดิน อาคารและอุปกรณ์ - สุทธิ (ต่อ)

	ปี 2564	ปี 2563
	บาท	บาท
หัก ค่าเสื่อมราคาสะสม		
อาคารและสิ่งปลูกสร้าง	136,717,665.93	125,056,761.27
ยานพาหนะ	3,299,888.50	3,966,344.00
เครื่องใช้สำนักงาน	39,279,434.28	37,247,082.64
รวมค่าเสื่อมราคาสะสม	179,296,988.71	166,270,187.91
ที่ดิน อาคารและอุปกรณ์ - สุทธิ	246,321,319.44	254,494,850.24

9. สินทรัพย์ไม่มีตัวตน ประกอบด้วย

	ปี 2564	ปี 2563
	บาท	บาท
ระบบพัฒนางานคอมพิวเตอร์จัดจ่าย	983,087.21	446,872.36
ค่าพัฒนาระบบงานคอมพิวเตอร์ระหว่างดำเนินการ	102,267,232.00	102,267,232.00
รวม	103,250,319.21	102,714,104.36

ค่าพัฒนาระบบงานคอมพิวเตอร์ระหว่างดำเนินการ เป็นค่าออกแบบ พัฒนา และติดตั้งโปรแกรมระบบงานสหกรณ์ออมทรัพย์เพื่อสหกรณ์สมาชิกและบริการระบบเทคโนโลยีสารสนเทศ ซึ่งปัจจุบันมีปัญหาด้านการดำเนินการและมีการฟ้องร้องดำเนินคดีระหว่างกัน และศาลจังหวัดนนทบุรีได้มีคำพิพากษาแล้วเมื่อวันที่ 12 มีนาคม 2562 ให้ชุมนุมสหกรณ์ฯ ชำระเงินแก่ บริษัท เมโทรซิสเต็มส์คอร์ปอเรชั่น จำกัด (มหาชน) เป็นเงิน 97,457,299.50 บาท พร้อมดอกเบี้ยอัตราร้อยละ 7.50 ต่อปี วันที่ 23 กรกฎาคม 2562 ชุมชุมสหกรณ์ฯ ยื่นอุทธรณ์คำพิพากษาศาลชั้นต้น

วันที่ 4 สิงหาคม 2563 ศาลอุทธรณ์ได้มีคำพิพากษาแก้คำพิพากษาของศาลชั้นต้น จากที่ชุมนุมสหกรณ์ฯ ต้องชำระเงินให้ บริษัท เมโทรซิสเต็มส์คอร์ปอเรชั่น จำกัด (มหาชน) 97,457,299.50 บาท เป็นให้ชุมนุมสหกรณ์ฯ ชำระ 32,282,664.50 บาท พร้อมด้วยดอกเบี้ยอัตราร้อยละ 7.50 ต่อปี นับจากวันฟ้องจนกว่าจะชำระเสร็จแก่โจทก์ นอกจากนี้ก็ให้เป็นไปตามคำพิพากษาศาลชั้นต้น ค่าฤชาธรรมเนียมชั้นอุทธรณ์ทั้งสองสำนวนให้เป็นพับ ต่อมาวันที่ 25 กุมภาพันธ์ 2564 ชุมชุมสหกรณ์ฯ ยื่นฎีกาพร้อมคำร้องขออนุญาตฎีกาต่อศาล ปัจจุบันอยู่ระหว่างการพิจารณาของศาลฎีกา

รายละเอียดตามหมายเหตุ 16

10. สินทรัพย์ไม่มีตัวตนเวียนอื่น ประกอบด้วย

	ปี 2564	ปี 2563
	บาท	บาท
เงินประกันการใช้ไฟฟ้า	283,400.00	283,400.00
เงินประกันการใช้น้ำประปา	10,000.00	10,000.00
เงินประกันการใช้บริการไปรษณีย์	10,000.00	10,000.00
เงินมัดจำ	7,200.00	7,200.00
รวม	310,600.00	310,600.00

11. เงินเบิกเกินบัญชีธนาคารและเงินกู้ยืมระยะสั้นโดยการออกตั๋วสัญญาใช้เงิน

1. เงินเบิกเกินบัญชีธนาคารและเงินกู้ยืมระยะสั้นโดยการออกตั๋วสัญญาใช้เงิน

- ธนาคารไทยพาณิชย์ จำกัด (มหาชน)

เงินเบิกเกินบัญชีธนาคาร วงเงิน 25,000,000.00 บาท อัตราดอกเบี้ย เท่ากับ MOR และเงินกู้ยืมระยะสั้นโดยการออกตั๋วสัญญาใช้เงิน วงเงิน 2,044,500,000.00 บาท อัตราดอกเบี้ย เท่ากับ MOR โดยมีพันธบัตรและหุ้นกู้มูลค่า 2,610,000,000.00 บาท เป็นหลักประกัน ณ วันที่ 31 มีนาคม 2564 ไม่มียอดคงเหลือ

- ธนาคารกรุงไทย จำกัด (มหาชน)

เงินเบิกเกินบัญชีธนาคาร วงเงิน 5,000,000.00 บาท อัตราดอกเบี้ย เท่ากับ MOR และเงินกู้ยืมระยะสั้นโดยการออกตั๋วสัญญาใช้เงิน วงเงิน 8,448,000,000.00 บาท อัตราดอกเบี้ย เท่ากับ MOR โดยมีพันธบัตรและหุ้นกู้มูลค่า 10,202,500,000.00 บาท เป็นหลักประกัน ณ วันที่ 31 มีนาคม 2564 ไม่มียอดคงเหลือ

- ธนาคารกรุงเทพ จำกัด (มหาชน)

เงินเบิกเกินบัญชีธนาคาร วงเงิน 5,000,000.00 บาท อัตราดอกเบี้ย เท่ากับ MOR และเงินกู้ยืมระยะสั้นโดยการออกตั๋วสัญญาใช้เงิน วงเงิน 225,000,000.00 บาท อัตราดอกเบี้ย เท่ากับ MOR โดยมีหุ้นกู้มูลค่า 310,000,000.00 บาท เป็นหลักประกัน ณ วันที่ 31 มีนาคม 2564 ไม่มียอดคงเหลือ

- ธนาคารทหารไทย จำกัด (มหาชน)

เงินเบิกเกินบัญชีธนาคาร วงเงิน 10,000,000.00 บาท อัตราดอกเบี้ย เท่ากับ MOR และเงินกู้ยืมระยะสั้นโดยการออกตั๋วสัญญาใช้เงิน วงเงิน 1,830,000,000.00 บาท อัตราดอกเบี้ย เท่ากับ MOR โดยมีพันธบัตรและหุ้นกู้มูลค่า 1,843,000,000.00 บาท เป็นหลักประกัน ณ วันที่ 31 มีนาคม 2564 ไม่มียอดคงเหลือ

- ธนาคารกสิกรไทย จำกัด (มหาชน)

เงินเบิกเกินบัญชีธนาคาร วงเงิน 20,000,000.00 บาท อัตราดอกเบี้ย เท่ากับ MOR และเงินกู้ยืมระยะสั้นโดยการออกตั๋วสัญญาใช้เงิน วงเงิน 1,000,000,000.00 บาท อัตราดอกเบี้ย เท่ากับ MOR โดยมีหุ้นกู้มูลค่า 1,294,000,000.00 บาท เป็นหลักประกัน ณ วันที่ 31 มีนาคม 2564 ไม่มียอดคงเหลือ

2. เงินกู้ยืมระยะสั้นโดยการออกตั๋วสัญญาใช้เงิน

- ธนาคารกรุงศรีอยุธยา จำกัด (มหาชน)

เงินกู้ยืมระยะสั้นโดยการออกตั๋วสัญญาใช้เงิน วงเงิน 2,880,000,000.00 บาท อัตราดอกเบี้ย เท่ากับ MOR โดยมีหุ้นกู้มูลค่า 3,605,000,000.00 บาท เป็นหลักประกัน ณ วันที่ 31 มีนาคม 2564 ไม่มียอดคงเหลือ

- ธนาคารแลนด์ แอนด์ เฮาส์ จำกัด (มหาชน)

เงินกู้ยืมระยะสั้นโดยการออกตั๋วสัญญาใช้เงิน วงเงิน 200,000,000.00 บาท อัตราดอกเบี้ย เท่ากับ MOR โดยมีหุ้นกู้มูลค่า 330,000,000.00 บาท เป็นหลักประกัน ณ วันที่ 31 มีนาคม 2564 ไม่มียอดคงเหลือ

- ธนาคารไอซีบีซี (ไทย) จำกัด (มหาชน)

เงินกู้ยืมระยะสั้นโดยการออกตั๋วสัญญาใช้เงิน วงเงิน 500,000,000.00 บาท อัตราดอกเบี้ย เท่ากับ MOR โดยมีหุ้นกู้มูลค่า 670,000,000.00 บาท เป็นหลักประกัน ณ วันที่ 31 มีนาคม 2564 ไม่มียอดคงเหลือ

12. หนี้สินหมุนเวียนอื่น ประกอบด้วย

	ปี 2564	ปี 2563
	บาท	บาท
ส่วนลดแบบพิมพ์และอื่นๆ ค้างจ่าย	12,196.10	12,196.10
เงินปันผลค้างจ่าย	1,070.45	0.00
เงินเฉลี่ยคืนค้างจ่าย	9.40	0.00
ค่าใช้จ่ายค้างจ่าย	3,145,089.38	5,806,647.11
เงินรอจ่ายคืน	1,345,907.51	1,314,001.21
เงินรอจ่ายคืนค่าหุ้น	55,205.58	35,205.58
เงินรอจ่ายคืนเงินปันผลและเงินเฉลี่ยคืน	110,193.31	107,912.13
เงินรอการตรวจสอบ	1,571,579.72	1,756,157.20
ค่าบริการจัดการกองทุนส่วนบุคคลค้างจ่าย	1,620,313.80	432,122.11
ภาษีหัก ณ ที่จ่ายรอนำส่ง	1,611,791.93	1,195,597.53
ภาษีมูลค่าเพิ่มรอนำส่ง	36,410.11	13,558.29
เงินประกันสังคมรอนำส่ง	17,400.00	11,700.00
เงินรับล่วงหน้า	0.00	9,345.79
เจ้าหนี้ค่าก่อสร้างและปรับปรุงอาคาร	1,019,817.00	940,000.00
เจ้าหนี้จากการซื้อหลักทรัพย์ - กองทุนส่วนบุคคล บลจ. กรุงเทพ	0.00	33,613,531.31
เจ้าหนี้จากการซื้อหลักทรัพย์ - กองทุนส่วนบุคคล บลจ. ไทยพาณิชย์	5,800,869.88	0.00
เจ้าหนี้จากการซื้อหลักทรัพย์ บริษัท เคจีไอ จำกัด	0.00	186,162,894.17
เจ้าหนี้จากการซื้อหลักทรัพย์ บริษัท เคทีบีเอสที จำกัด	49,993,171.73	0.00
เจ้าหนี้บริษัทหลักทรัพย์ธนชาติ จำกัด	0.00	5,404,737.96
เจ้าหนี้ค่าพัฒนาระบบงานคอมพิวเตอร์ ซลอ.	1,830,000.00	2,400,000.00
กองทุนกลาง	490,322.73	505,322.73
กองทุนพิทักษ์สิทธิอันชอบธรรม	19,128.10	19,095.52
รวม	68,680,476.73	239,740,024.74

13. ทุนสะสมตามข้อบังคับ ระเบียบและอื่นๆ ประกอบด้วย

	ปี 2564	ปี 2563
	บาท	บาท
ทุนส่งเสริมสวัสดิการเจ้าหน้าที่	93,987,203.68	88,487,843.41
ทุนรับโอนหุ้น	352,868,500.00	348,211,500.00
ทุนรักษาระดับอัตราเงินปันผล	161,219,612.78	141,219,612.78
ทุนเพื่อการศึกษา อบรม และสาธารณประโยชน์	93,323,195.56	91,141,325.59
รวม	701,398,512.02	669,060,281.78

14. กำไร (ขาดทุน) จากเงินลงทุนที่ยังไม่เกิดขึ้น ประกอบด้วย

	ปี 2564	ปี 2563
	บาท	บาท
ยอดยกมาต้นปี	(5,312,644,720.29)	1,101,223,272.06
การเปลี่ยนแปลงในระหว่างปี	4,268,705,534.41	(6,413,867,992.35)
ยอดคงเหลือปลายปี	(1,043,939,185.88)	(5,312,644,720.29)

15. การดำรงสินทรัพย์สภาพคล่องของชุมนุมสหกรณ์ฯ

ชุมนุมสหกรณ์ฯ ดำรงสินทรัพย์สภาพคล่อง ณ วันสิ้นปี เป็นไปตามกฎกระทรวง ว่าด้วยการดำรงสินทรัพย์สภาพคล่อง พ.ศ. 2550 และตามประกาศกระทรวงเกษตรและสหกรณ์ เรื่อง การกำหนดอัตราการค้าสินทรัพย์สภาพคล่องของสหกรณ์ ลงวันที่ 31 ตุลาคม พ.ศ. 2550 ซึ่งกำหนดให้สหกรณ์ดำรงสินทรัพย์สภาพคล่องไม่ต่ำกว่าร้อยละหนึ่งของยอดเงินฝากทั้งหมด โดย ณ วันที่ 31 มีนาคม 2564 ชุมชนสหกรณ์ฯ ดำรงสินทรัพย์สภาพคล่องไว้ในอัตราร้อยละ 8.12

16. หนี้สินที่อาจเกิดขึ้นและคดีความ

1. คดีแพ่งหมายเลขดำที่ พ.277/2560 ลงวันที่ 14 กุมภาพันธ์ 2560 บริษัท เมโทรจิสเต็มส์คอร์ปอเรชัน จำกัด (มหาชน) เป็นโจทก์ยื่นฟ้องชุมนุมสหกรณ์ออมทรัพย์แห่งประเทศไทย จำกัด เป็นจำเลยต่อศาลจังหวัดนนทบุรี เรื่อง จำทำของ โดยฟ้องชุมนุมสหกรณ์ฯ ว่ามีคดียุติชำระหนี้ตามสัญญาจ้างและเรียกค่าเสียหายจากการตกลงทำสัญญาว่าจ้างให้ออกแบบ พัฒนา และติดตั้งโปรแกรมระบบงานสหกรณ์ออมทรัพย์เพื่อสหกรณ์สมาชิก และบริการระบบเทคโนโลยีสารสนเทศ รวมจำนวนทุนทรัพย์ที่ฟ้อง 204,409,552.00 บาท

คดีหมายเลขดำที่ พ.2295/2560 ลงวันที่ 9 พฤศจิกายน 2560 ชุมชนสหกรณ์ฯ มีมติต่อผู้คดีดังกล่าวข้างต้น โดยฟ้องกลับบริษัท เมโทร จิสเต็มส์คอร์ปอเรชัน จำกัด (มหาชน) ฐานผิดสัญญาว่าจ้างทำของและเรียกค่าเสียหายเป็นทุนทรัพย์รวมจำนวน 312,386,794.45 บาท

ศาลได้มีคำสั่งให้นำคดีทั้งสองมาพิจารณาพร้อมกัน เนื่องจากมีมูลคดีเดียวกัน คู่ความรายเดียวกัน และคดีทั้งสองมีประเด็นเกี่ยวเนื่องกัน อีกทั้งพยานหลักฐานก็เป็นชุดเดียวกันเป็นส่วนมาก

คดีหมายเลขแดงที่ พ.680,681/2562 ลงวันที่ 12 มีนาคม 2562 ศาลจังหวัดนนทบุรีได้มีคำพิพากษาให้ชุมนุมสหกรณ์ฯ ชำระเงิน 97,457,299.50 บาท ให้แก่โจทก์ พร้อมดอกเบี้ยอัตราร้อยละ 7.50 ต่อปี ของต้นเงินดังกล่าวนับแต่วันฟ้อง (ฟ้องวันที่ 14 กุมภาพันธ์ 2560) เป็นต้นไปจนกว่าจะชำระเสร็จ และให้จำเลยคืนค้ำประกันเงินเลขที่ 002654/2558 ลงวันที่ 28 พฤษภาคม 2558 และหัวโทรศัพท์ระบบ ไอ พี โฟน จำนวน 2 ชุด พร้อมอุปกรณ์เครือข่ายให้แก่โจทก์ หากคืนไม่ได้ ให้ชำระค่าแทน เป็นเงิน 14,290,000.00 บาท และ 186,784.00 บาท ตามลำดับ ค่าอื่นนอกจากนี้หยอก กับให้ชุมนุมสหกรณ์ฯ ใช้ค่าฤชาธรรมเนียมทั้งสองสำนวนแทนโจทก์ โดยกำหนดค่าทนายความทั้งสองสำนวนรวม 100,000.00 บาท และค่าใช้จ่ายในการดำเนินคดีทั้งสองสำนวนรวม 50,000.00 บาท วันที่ 23 กรกฎาคม 2562 ชุมชนสหกรณ์ฯ ยื่นอุทธรณ์คำพิพากษาศาลชั้นต้น

วันที่ 4 สิงหาคม 2563 ศาลอุทธรณ์ได้มีคำพิพากษากลับคำพิพากษาของศาลชั้นต้น จากที่ชุมนุมสหกรณ์ฯ ต้องชำระเงินให้ บริษัท เมโทรจิสเต็มส์คอร์ปอเรชัน จำกัด (มหาชน) 97,457,299.50 บาท เป็นให้ชุมนุมสหกรณ์ฯ ชำระ 32,282,664.50 บาท พร้อมด้วยดอกเบี้ยอัตราร้อยละ 7.50 ต่อปี นับจากวันฟ้องจนกว่าจะชำระเสร็จแก่โจทก์ นอกจากนี้แก้ไขเป็นไปตามคำพิพากษาศาลชั้นต้น ค่าฤชาธรรมเนียมชั้นอุทธรณ์ทั้งสองสำนวนให้เป็นพับ ต่อมา วันที่ 25 กุมภาพันธ์ 2564 ชุมชนสหกรณ์ฯ ยื่นฎีกาพร้อมคำร้องขออนุญาตฎีกาต่อศาล ปัจจุบันอยู่ระหว่างการพิจารณาของศาลฎีกา

2. คดีผู้บริโภคมายเลขาคำที่ ผบ.2304/2561 ลงวันที่ 3 มิถุนายน 2561 บริษัท ทีโอที จำกัด (มหาชน) เป็นโจทก์ยื่นฟ้องชุมชุมสหกรณ์ออมทรัพย์แห่งประเทศไทย จำกัดเป็นจำเลยต่อศาลจังหวัดนนทบุรี เรื่อง สัญญา เรียกค่าเสียหาย โดยโจทก์ฟ้องว่า เมื่อวันที่ 31 พฤษภาคม 2559 ชุมชุมสหกรณ์ฯ ทำสัญญาใช้บริการระบบเครือข่ายสื่อสารข้อมูลไอที วีทีเอ็น (IP VPN DSL VPN) เพื่อใช้งานในโครงการจัดหาโปรแกรมระบบงานสหกรณ์ออมทรัพย์ให้กับสหกรณ์สมาชิกของชุมชุมสหกรณ์ฯ โดยให้บริการระบบสื่อสารข้อมูลผ่านเครือข่าย Private Link ของโจทก์ พร้อมอุปกรณ์ระบบเครือข่ายในการบริการโปรแกรมสหกรณ์ออมทรัพย์ โดยเชื่อมโยงจากเครือข่ายของโจทก์ไปยังศูนย์คอมพิวเตอร์ (Data Center) ของบริษัท เมโทรซิสเต็มส์คอร์ปอเรชัน จำกัด (มหาชน) เพื่อใช้เป็นเส้นทางหลักในการเชื่อมต่อวงจรของสำนักงานชุมชุมสหกรณ์ฯ ไปยังสำนักงานสหกรณ์สมาชิกของชุมชุมสหกรณ์ฯ 15 แห่ง และไปยังธนาคารกรุงไทย จำกัด (มหาชน) สาขาบางบัวทอง และสาขาพิบูลสงคราม โดยมีข้อตกลงในสัญญาว่า ชุมชุมสหกรณ์ฯ ตกลงให้โจทก์ให้บริการโครงข่าย ระบบสื่อสารข้อมูลไอที วีทีเอ็น (IP VPN) ระหว่างสหกรณ์ต่าง ๆ ทั่วประเทศ จำนวน 22 วงจร และต้องให้บริการเพื่อให้โจทก์คุ้มทุน เป็นระยะเวลา 3 ปี นับตั้งแต่วันที่ 1 มิถุนายน 2559 ถึงวันที่ 30 มิถุนายน 2562 จำเลยต้องชำระค่าติดตั้งและค่าบริการรายเดือน เดือนละ 125,400.00 บาท (ไม่รวมภาษีมูลค่าเพิ่ม) โดยโจทก์เป็นผู้จัดหาอุปกรณ์ในระบบ (Router) พร้อมติดตั้งเชื่อมต่อระบบสหกรณ์ ศูนย์สำรองข้อมูล และธนาคารกรุงไทยฯ ด้วยค่าใช้จ่ายของโจทก์ โจทก์ได้ลงทุนและติดตั้งอุปกรณ์ในระบบเครือข่ายเพื่อให้บริการตามสัญญาที่สหกรณ์สมาชิกและธนาคารกรุงไทยฯ แล้วตั้งแต่วันที่ 1 มิถุนายน 2559 ต่อมาเมื่อวันที่ 20 กุมภาพันธ์ 2560 ชุมชุมสหกรณ์ฯ มีหนังสือบอกเลิกสัญญากับโจทก์ให้มีผลเลิกสัญญาวันที่ 1 มีนาคม 2560 ซึ่งเป็นการบอกเลิกสัญญาก่อนครบกำหนด โดยโจทก์ไม่ได้ผิดสัญญาและสัญญามีได้ให้สิทธิบอกเลิกสัญญาก่อนครบกำหนด การบอกเลิกสัญญาดังกล่าวทำให้โจทก์ได้รับความเสียหาย ไม่สามารถเก็บอุปกรณ์คืนจากบริษัท เมโทรซิสเต็มส์คอร์ปอเรชัน จำกัด (มหาชน) ค่าใช้จ่ายในการรื้อถอนและเก็บอุปกรณ์ และค่าขาดประโยชน์ จำนวน 1,702,545.78 บาท พร้อมภาษีมูลค่าเพิ่ม และดอกเบี้ยในอัตราร้อยละ 7.50 ต่อปี นับตั้งแต่วันที่ 1 มีนาคม 2560 อันเป็นวันที่ชุมชุมสหกรณ์ฯ บอกเลิกสัญญาจนกว่าจะชำระเสร็จ คิดถึงวันที่ฟ้องรวมเป็นเงินทั้งสิ้น 2,297,763.98 บาท พร้อมดอกเบี้ยในอัตราร้อยละ 7.50 ต่อปี จนกว่าจะชำระเสร็จ

คดีหมายเลขแดงที่ ผบ.583/2562 ลงวันที่ 15 กุมภาพันธ์ 2562 ศาลจังหวัดนนทบุรีได้มีคำพิพากษาให้ชุมชุมสหกรณ์ฯ ชำระเงิน 1,702,545.78 บาท พร้อมดอกเบี้ยในอัตราร้อยละ 7.50 ต่อปี นับตั้งแต่วันที่ 1 มีนาคม 2560 เป็นต้นไปจนกว่าจะชำระเสร็จแก่โจทก์ กับให้ชุมชุมสหกรณ์ฯ ใช้ค่าฤชาธรรมเนียมแทนโจทก์ โดยกำหนดค่าทนายความ 40,000.00 บาท ค่าขออื่นให้ยก

ชุมชุมสหกรณ์ฯ ไม่เห็นด้วยกับคำพิพากษาดังกล่าว จึงได้ยื่นอุทธรณ์ และวันที่ 29 มกราคม 2563 ศาลอุทธรณ์ภาค 1 ได้มีคำพิพากษาแก้คำพิพากษาศาลชั้นต้น เป็นว่า "ให้จำเลยชำระเงิน 200,000.00 บาท พร้อมดอกเบี้ยอัตราร้อยละ 7.50 ต่อปี ของเงินต้นจำนวนดังกล่าว นับตั้งแต่วันที่ 20 ธันวาคม 2560 เป็นต้นไปจนกว่าจะชำระเสร็จแก่โจทก์ นอกจากนี้แก้ให้เป็นไปตามคำพิพากษาศาลชั้นต้นคืนค่าขึ้นศาลชั้นอุทธรณ์แก่จำเลย 34,050.00 บาท ค่าฤชาธรรมเนียมชั้นอุทธรณ์นอกจากที่สั่งคืนให้เป็นพับ"

วันที่ 15 มีนาคม 2563 ชุมชุมสหกรณ์ฯ ได้รับสำเนาฎีกาของบริษัท ทีโอที จำกัด (มหาชน) ซึ่งบริษัทได้ยื่นฎีกาคำพิพากษาศาลอุทธรณ์เมื่อวันที่ 27 กุมภาพันธ์ 2563 และวันที่ 7 เมษายน 2563 ชุมชุมสหกรณ์ฯ ได้ยื่นคำแก้ฎีกาต่อศาลจังหวัดนนทบุรีเรียบร้อยแล้ว ปัจจุบันอยู่ระหว่างการพิจารณาของศาลฎีกา

แม้ทั้งสองศาลจะพิพากษาให้ ชุมชุมสหกรณ์ฯ ชำระหนี้ แต่เนื่องจากเหตุผลดังนี้

1. คดีทั้งสองอยู่ระหว่างการพิจารณาของศาลสูงและคดียังไม่ถึงที่สุด โจทก์และจำเลยของคดีทั้งสอง สามารถใช้สิทธิอุทธรณ์หรือฎีกาได้ตามรูปคดี
2. คดีทั้งสองมีมูลคดีคล้ายกันคือกรณีสัญญา เรียกค่าเสียหาย และสำหรับคดีระหว่าง ชุมชุมสหกรณ์ฯ กับ บริษัท เมโทรซิสเต็มส์ คอร์ปอเรชัน จำกัด (มหาชน) นั้น ชุมชุมสหกรณ์ฯ มีข้อเท็จจริงและข้อกฎหมายซึ่งนำสืบพยานไว้ในศาลชั้นต้นไว้แล้วแต่ศาลชั้นต้นยังไม่นำมาพิจารณา ชุมชุมสหกรณ์ฯ จึงอุทธรณ์คำพิพากษาทั้งข้อเท็จจริงและข้อกฎหมายให้ศาลอุทธรณ์ได้พิจารณา ศาลอุทธรณ์ได้พิจารณาและพิพากษาให้ชุมชุมสหกรณ์ฯ ชำระเงิน 32,282,664.50 บาท ซึ่งลดลงจากคำพิพากษาศาลชั้นต้นให้ชุมชุมสหกรณ์ฯ ชำระ จำนวน 97,457,299.50 บาท ลดลง 65,174,635.00 บาท ดังนั้น เมื่อปัจจุบัน คดีอยู่ระหว่างศาลฎีกา และยังไม่สิ้นสุดซึ่งคำพิพากษาของศาลฎีกา อาจเปลี่ยนแปลงคำพิพากษาของศาลอุทธรณ์ให้เป็นผลดีแก่ชุมชุมสหกรณ์ฯ มากกว่าศาลอุทธรณ์ฯ อีกทั้งหากชุมชุมสหกรณ์ฯ ชนะคดีก็อาจได้รับชำระค่าเสียหายที่ชุมชุมสหกรณ์ฯ ฟ้องเรียกจาก บริษัท เมโทรซิสเต็มส์คอร์ปอเรชัน จำกัด (มหาชน) ด้วย

ทั้งนี้ เทียบเคียงกับคดีความระหว่าง ชุมนุมสหกรณ์ฯ กับ บริษัท ทีโอที จำกัด (มหาชน) ซึ่งศาลอุทธรณ์ภาค 1 ได้มีคำพิพากษาเป็นคุณแก่ชุมนุมสหกรณ์ฯ จากเดิมศาลชั้นต้นให้ชุมนุมสหกรณ์ฯ ชำระเงินจำนวน 1,702,545.78 บาท เป็นชำระเพียง 200,000.00 บาท ซึ่งมีจำนวนน้อยกว่าที่ศาลชั้นต้นพิพากษา และคำพิพากษาของศาลอุทธรณ์ฯ ระหว่าง ชุมนุมสหกรณ์ฯ กับ บริษัท เมโทรซิสเต็มส์ คอร์ปอเรชั่น จำกัด (มหาชน) ซึ่งศาลอุทธรณ์ได้มีคำพิพากษาให้ชุมนุมสหกรณ์ฯ ชำระเงินลดลง 65,174,635.00 บาท

จากกรณีผลคดียังไม่ถึงที่สุด ซึ่งอาจมีการเปลี่ยนแปลงคำพิพากษาของศาลได้ จึงมีเหตุให้มีจำเป็นต้องบันทึกประมาณการหนี้สินที่อาจเกิดขึ้นจากผลของคดี ความดังกล่าว

17. ในปี 2564 สหกรณ์ได้จัดรูปแบบการแสดงผลการในงบการเงินของปี 2563 บางรายการใหม่เพื่อให้สามารถเปรียบเทียบกันได้กับงบการเงินของปี 2564 ทั้งนี้ การเปลี่ยนแปลงดังกล่าวไม่มีผลกระทบต่อฐานะการเงินและผลการดำเนินงานของสหกรณ์แต่ประการใด

บริษัท มอนทรีสอบบัญชีและกฎหมาย จำกัด

MONTREE AUDIT AND LAW CO., LTD.

การวิเคราะห์ทางการเงินโดยผู้สอบบัญชี

ฐานะการเงินและผลการดำเนินงานของชุมนุมสหกรณ์ออมทรัพย์แห่งประเทศไทย จำกัด สำหรับปีสิ้นสุดวันที่ 31 มีนาคม 2564 สามารถวิเคราะห์ได้ดังนี้

1. ฐานะการเงิน

ฐานะการเงินเปรียบเทียบ

ณ วันที่ 31 มีนาคม 2564

รายการ	ปี 2564		ปี 2563		เพิ่มขึ้น (ลดลง)	
	ล้านบาท	ร้อยละ	ล้านบาท	ร้อยละ	ล้านบาท	ร้อยละ
สินทรัพย์						
เงินสดและเงินฝากธนาคาร	5,587.86	3.96	14,036.11	9.13	(8,448.25)	(60.19)
เงินลงทุน - สุทธิ	62,163.51	44.02	49,671.49	32.30	12,492.02	25.15
เงินให้กู้ยืม - สุทธิ	72,085.28	51.05	88,790.37	57.74	(16,705.09)	(18.81)
ลูกหนี้อื่น	149.37	0.10	60.79	0.04	88.58	145.71
รายได้ค้างรับ	464.12	0.33	414.04	0.27	50.08	12.10
ที่ดิน อาคารและอุปกรณ์ - สุทธิ	246.32	0.17	254.49	0.16	(8.17)	(3.21)
สินทรัพย์รายการอื่น ๆ	521.54	0.37	553.77	0.36	(32.23)	(5.82)
รวมสินทรัพย์	141,218.00	100.00	153,781.06	100.00	(12,563.06)	(8.17)
หนี้สินและทุนของชุมนุมสหกรณ์						
หนี้สิน						
ตัวสัญญาใช้เงิน	9,638.65	6.83	12,428.90	8.08	(2,790.25)	(22.45)
เงินรับฝาก	95,821.56	67.85	110,240.00	71.69	(14,418.44)	(13.08)
ดอกเบี้ยค้างจ่าย	349.81	0.25	643.80	0.42	(293.99)	(45.66)
หนี้สินรายการอื่น ๆ	72.27	0.05	240.37	0.15	(168.10)	(69.93)
รวมหนี้สิน	105,882.29	74.98	123,553.07	80.34	(17,670.78)	(14.30)

รายการ	ปี 2564		ปี 2563		เพิ่มขึ้น (ลดลง)	
	ล้านบาท	ร้อยละ	ล้านบาท	ร้อยละ	ล้านบาท	ร้อยละ
ทุนของชุมชนสหกรณ์						
ทุนเรือนหุ้น (มูลค่าหุ้นละ 500.00 บาท)	31,136.31	22.05	30,606.05	19.90	530.26	1.73
ทุนสำรอง	2,513.21	1.78	2,299.58	1.49	213.63	9.29
ทุนสะสมตามข้อบังคับ ระเบียบ และอื่น ๆ	701.40	0.50	669.06	0.44	32.34	4.83
กำไร (ขาดทุน) จากเงินลงทุนที่ยังไม่เกิดขึ้น	(1,043.94)	(0.74)	(5,312.64)	(3.45)	4,268.70	80.35
กำไรสุทธิประจำปี	2,028.73	1.43	1,965.94	1.28	62.79	3.19
รวมทุนของชุมชนสหกรณ์	35,335.71	25.02	30,227.99	19.66	5,107.72	16.90
รวมหนี้สินและทุนของชุมชนสหกรณ์	141,218.00	100.00	153,781.06	100.00	(12,563.06)	(8.17)

2. ผลการดำเนินงาน

ผลการดำเนินงานเปรียบเทียบ สำหรับปีสิ้นสุดวันที่ 31 มีนาคม 2564

รายการ	ปี 2564		ปี 2563		เพิ่มขึ้น (ลดลง)	
	ล้านบาท	ร้อยละ	ล้านบาท	ร้อยละ	ล้านบาท	ร้อยละ
รายได้						
ดอกเบี้ยรับเงินให้กู้	3,161.40	52.16	3,783.05	61.38	(621.65)	(16.43)
ดอกเบี้ยรับเงินฝากธนาคาร	29.39	0.48	72.95	1.18	(43.56)	(59.71)
ผลตอบแทนจากเงินลงทุน	1,907.19	31.47	1,956.32	31.74	(49.13)	(2.51)
กำไรจากการจำหน่ายเงินลงทุน	953.39	15.73	344.26	5.59	609.13	176.94
รายได้อื่น	9.42	0.16	6.48	0.11	2.94	45.37
รวมรายได้	6,060.79	100.00	6,163.06	100.00	(102.27)	(1.66)

รายการ	ปี 2564		ปี 2563		เพิ่มขึ้น (ลดลง)	
	ล้านบาท	ร้อยละ	ล้านบาท	ร้อยละ	ล้านบาท	ร้อยละ
ค่าใช้จ่าย						
ค่าใช้จ่ายดอกเบี้ยและเงินลงทุน	3,885.60	64.11	4,021.58	65.25	(135.98)	(3.38)
หนี้สงสัยจะสูญและหนี้สูญ	(2.19)	(0.04)	10.90	0.18	(13.09)	(120.09)
ค่าใช้จ่ายเกี่ยวกับเจ้าหน้าที่	70.49	1.17	70.55	1.14	(0.06)	(0.09)
ค่าใช้จ่ายเกี่ยวกับที่ดิน						
อาคารและอุปกรณ์	24.59	0.41	24.67	0.40	(0.08)	(0.32)
ค่าใช้จ่ายเกี่ยวกับสมาชิก	15.31	0.25	36.47	0.59	(21.16)	(58.02)
ค่าใช้จ่ายในการดำเนินงานอื่น	38.26	0.63	32.95	0.54	5.31	16.12
รวมค่าใช้จ่าย	4,032.06	66.53	4,197.12	68.10	(165.06)	(3.93)
กำไรสุทธิ	2,028.73	33.47	1,965.94	31.90	62.79	3.19

3. อัตราส่วนทางการเงิน (Financial Ratios) ที่สำคัญ

3.1 ฐานะการเงินของชุมชนสหกรณ์ฯ

ณ วันที่ 31 มีนาคม 2564 ชุมชนสหกรณ์ฯ มีอัตราส่วนหนี้สินทั้งสินต่อทุน (Debt to equity ratio) เท่ากับ 3.00 เท่า ลดลงเมื่อเปรียบเทียบกับ ณ วันที่ 31 มีนาคม 2563 ซึ่งเท่ากับ 4.09 เท่า แสดงว่าโครงสร้างเงินทุน (Capital Structure) ของชุมชนสหกรณ์ฯ ส่วนใหญ่ใช้จากหนี้สิน ซึ่งอัตราส่วนหนี้สินลดลง ทำให้ความมั่นคงของชุมชนสหกรณ์ฯ เพิ่มขึ้น โดยมีแนวโน้มที่จะใช้เงินทุนจากทุนของชุมชนสหกรณ์ฯ มากขึ้น

3.2 ความสามารถในการทำกำไรหรือประสิทธิภาพในการดำเนินงานของชุมชนสหกรณ์ฯ

- อัตราผลตอบแทนต่อสินทรัพย์ สำหรับปีสิ้นสุดวันที่ 31 มีนาคม 2564 เท่ากับร้อยละ 1.38 เพิ่มขึ้นเมื่อเปรียบเทียบกับปี 2563 ซึ่งเท่ากับร้อยละ 1.37 แสดงว่าประสิทธิภาพในการบริหารสินทรัพย์เพื่อให้เกิดกำไรเพิ่มขึ้นจากปีที่แล้ว

- อัตราผลตอบแทนต่อส่วนของผู้ถือหุ้น สำหรับปีสิ้นสุดวันที่ 31 มีนาคม 2564 เท่ากับร้อยละ 6.19 ลดลงเมื่อเปรียบเทียบกับปี 2563 ซึ่งเท่ากับร้อยละ 6.21 แสดงว่าประสิทธิภาพในการบริหารทุนเพื่อให้เกิดกำไรลดลงจากปีที่แล้ว

- อัตราค่าใช้จ่ายในการดำเนินงานต่อกำไรก่อนหักค่าใช้จ่ายในการดำเนินงาน สำหรับปีสิ้นสุดวันที่ 31 มีนาคม 2564 เท่ากับร้อยละ 6.83 ลดลงเมื่อเปรียบเทียบกับปี 2563 ซึ่งเท่ากับร้อยละ 7.73 แสดงว่าชุมชนสหกรณ์ฯ สามารถบริหารงานทำให้มีอัตราค่าใช้จ่ายในการดำเนินงานต่อกำไรก่อนหักค่าใช้จ่ายในการดำเนินงานลดลงจากปีที่แล้ว

- อัตราผลกำไรต่อหุ้น สำหรับปีสิ้นสุดวันที่ 31 มีนาคม 2564 เท่ากับ 32.86 บาท ลดลงเมื่อเปรียบเทียบกับปี 2563 ซึ่งเท่ากับ 33.80 บาท แสดงว่าประสิทธิภาพในการบริหารทุนเพื่อก่อให้เกิดกำไรลดลงจากปีที่แล้ว

กล่าวโดยสรุป ความสามารถในการทำกำไรหรือประสิทธิภาพในการดำเนินงานของสหกรณ์ใกล้เคียงกับปีที่แล้ว

จึงเรียนมาเพื่อโปรดทราบ

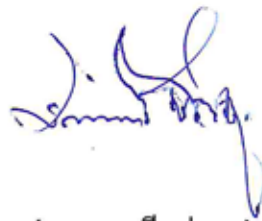

(นายมนตรี ช่วยชู)

ผู้สอบบัญชี

บริษัท มนตรีสอบบัญชีและกฎหมาย จำกัด

240/95 - 96 จรัญสนิทวงศ์ 28/7 บ้านช่างหล่อ บางกอกน้อย กรุงเทพมหานคร

5 พฤษภาคม 2564

แบบ RQ 2

รายงาน – ระดับสหกรณ์

รายงานผลการประเมินชั้นคุณภาพการควบคุมภายใน
 ชุมนุมสหกรณ์ออมทรัพย์แห่งประเทศไทย จำกัด
 สำหรับปีสิ้นสุดวันที่ 31 มีนาคม 2564

	ระดับชั้นคุณภาพ
ส่วนที่ 1 สภาพแวดล้อมการควบคุม	ดีมาก
ส่วนที่ 2 ความเสี่ยงและกิจกรรมควบคุม	ดีมาก
ด้านการเงินการบัญชี	ดีมาก
ธุรกิจสินเชื่อ	ดีมาก
ธุรกิจจัดหาสินค้ามาจำหน่าย	ดีมาก
ธุรกิจเงินรับฝาก	ดีมาก
เงินลงทุนในหลักทรัพย์	ดีมาก
ที่ดิน อาคารและอุปกรณ์	ดีมาก
เจ้าหนี้เงินกู้	ดีมาก
สมาชิกและทุนเรือนหุ้น	ดีมาก
ส่วนที่ 3 ระบบข้อมูลสารสนเทศ และการสื่อสาร	ดีมาก
ส่วนที่ 4 ระบบการติดตามและประเมินผล	ดีมาก
สรุปการประเมินจัดชั้นคุณภาพ	ดีมาก

โดย นายมนตรี ช่วยชู ผู้สอบบัญชี ภาคเอกชน

29 เมษายน 2564

รายงานผลการตรวจสอบบัญชีประจำปี
ชุมนุมสหกรณ์ออมทรัพย์แห่งประเทศไทย จำกัด
จังหวัดนนทบุรี
สำหรับปีสิ้นสุดวันที่ 31 มีนาคม 2564

เสนอ อธิบดีกรมตรวจบัญชีสหกรณ์

ตามที่อธิบดีกรมตรวจบัญชีสหกรณ์ได้แต่งตั้งให้ข้าพเจ้าเป็นผู้สอบบัญชีชุมนุมสหกรณ์ออมทรัพย์แห่งประเทศไทย จำกัด สำหรับปีสิ้นสุดวันที่ 31 มีนาคม 2564 นั้น ข้าพเจ้าได้ตรวจสอบและแสดงความเห็นในรายงานของผู้สอบบัญชีอย่างไม่มีเงื่อนไข ลงวันที่ 5 พฤษภาคม 2564 ข้าพเจ้าขอรายงานผลการตรวจสอบบัญชีในเรื่องที่สำคัญ ดังต่อไปนี้

1. ข้อสังเกตที่พบจากการตรวจสอบ เกี่ยวกับจุดอ่อนของการควบคุมภายใน

1.1 ด้านการบริหารการเงินและธุรกิจ

- ระหว่างปีชุมนุมสหกรณ์ฯ จ่ายเงินกู้ให้แก่สหกรณ์สมาชิก 64,666,150,760.96 บาท เพิ่มขึ้นจากปี 2564 จำนวน 15,591,636,084.25 บาท หรือเพิ่มขึ้นร้อยละ 31.77 การจ่ายเงินกู้ดังกล่าวมีเอกสารหลักฐานการเป็นหนี้และการค้ำประกันครบถ้วน ถูกต้อง เป็นไปตามระเบียบของชุมนุมสหกรณ์ฯ

- ระหว่างปีชุมนุมสหกรณ์ฯ รับฝากเงินจากสหกรณ์สมาชิก 111,273,280,983.58 บาท เพิ่มขึ้นจากปี 2563 จำนวน 11,152,977,424.82 บาท หรือเพิ่มขึ้นร้อยละ 11.14 โดยมีเงินรับฝากจากสหกรณ์สมาชิก ประเภทประจำ ชุมนุมสหกรณ์ฯ ได้ปฏิบัติเป็นไปตามระเบียบของชุมนุมสหกรณ์ฯ

การควบคุมภายในด้านการบริหารการเงินและธุรกิจ เป็นไปด้วยความเรียบร้อย การควบคุมภายในมีความรัดกุม เหมาะสม

2. ผลการวิเคราะห์ความเสี่ยงทางการเงิน

2.1 ด้านความเสี่ยงพหุของเงินทุน

ชุมนุมสหกรณ์ฯ จัดหาเงินทุนทั้งจากภายในและภายนอก ระหว่างปีชุมนุมสหกรณ์ฯ จัดหาทุนจากภายในโดยระดมทุนจากสมาชิกถือหุ้น 1,205,389,500.00 บาท และรับฝากเงินจากสหกรณ์สมาชิก 111,273,280,983.58 บาท ส่วนเงินทุนจากภายนอกจัดหาโดยการออกตั๋วสัญญาใช้เงิน 53,184,194,944.92 บาท และเงินกู้ยืม 23,838,330,974.00 บาท

เงินทุนที่จัดหามาได้ทั้งสิ้น (รวมกับเงินทุนที่ยกมาต้นปี) ชุมนุมสหกรณ์ฯ นำไปให้สหกรณ์สมาชิกกู้ยืม – สุทธิ 72,085,281,841.24 บาท ลงทุน – สุทธิ 62,163,508,638.15 บาท ถือไว้เป็นเงินสดและเงินฝากธนาคาร 5,587,864,253.25 บาท และเป็นสินทรัพย์อื่น 1,381,353,221.27 บาท จะเห็นว่าเงินทุนส่วนใหญ่ของชุมนุมสหกรณ์ฯ เป็นเงินให้สหกรณ์สมาชิกกู้ยืม ร้อยละ 51.06

ชุมนุมสหกรณ์ฯ มีอัตราส่วนหนี้สินต่อทุนปี 2564 เท่ากับ 3.00 เท่า ปี 2563 เท่ากับ 4.09 เท่า ลดลงจากปีก่อน 1.09 เท่า แสดงว่าโครงสร้างเงินทุน (Capital Structure) ของชุมนุมสหกรณ์ฯ ส่วนใหญ่ใช้จากหนี้สิน ซึ่งอัตราส่วนหนี้สินลดลง ทำให้ความมั่นคงของชุมนุมสหกรณ์ฯ เพิ่มขึ้น โดยมีแนวโน้มที่จะใช้เงินทุนจากทุนของชุมนุมสหกรณ์ฯ มากขึ้น

ชุมนุมสหกรณ์ฯ มีอัตราส่วนทุนสำรองต่อสินทรัพย์ปี 2564 ร้อยละ 0.02 เท่า ปี 2563 เท่ากับ 0.01 เท่า เพิ่มขึ้นจากปีก่อน 0.01 เท่า แสดงให้เห็นว่า ชุมนุมสหกรณ์ฯ มีการสะสมทุนสำรองไว้สูงขึ้นจากปีที่แล้ว

ชุมนุมสหกรณ์ฯ มีอัตรากาการเติบโตของทุนของชุมนุมสหกรณ์ฯ ปี 2564 ร้อยละ 16.90 ปี 2563 ร้อยละ (8.67) เพิ่มขึ้นจากปีก่อนร้อยละ 25.57 แสดงให้เห็นว่า ทุนของชุมนุมสหกรณ์ฯ เพิ่มขึ้นในอัตราที่เพิ่มขึ้น

กล่าวโดยสรุป ด้านความเพียงพอของเงินทุนอยู่ในเกณฑ์ดี

2.2 ด้านคุณภาพของสินทรัพย์

ชุมนุมสหกรณ์ฯ มีอัตรากาการหมุนของสินทรัพย์ปี 2564 เท่ากับ 0.04 รอบ เท่ากับปี 2563 แสดงให้เห็นว่า ชุมนุมสหกรณ์ฯ มีการบริหารสินทรัพย์เพื่อก่อให้เกิดรายได้และผลตอบแทนเพิ่มขึ้นจากปีที่แล้ว

ชุมนุมสหกรณ์ฯ มีอัตรากาการผลตอบแทนต่อสินทรัพย์ปี 2564 ร้อยละ 1.38 ปี 2563 ร้อยละ 1.37 เพิ่มขึ้นจากปีก่อนร้อยละ 0.01 แสดงให้เห็นว่า ชุมนุมสหกรณ์ฯ มีอัตรากาการผลตอบแทนต่อสินทรัพย์เพิ่มขึ้นจากปีที่แล้ว

ชุมนุมสหกรณ์ฯ มีอัตรากาการเติบโตของสินทรัพย์ปี 2564 ร้อยละ (8.17) ปี 2563 ร้อยละ 15.37 ลดลงจากปีก่อนร้อยละ 23.54 แสดงให้เห็นว่า ชุมนุมสหกรณ์ฯ มีอัตรากาการเติบโตของสินทรัพย์ลดลงจากปีที่แล้ว

กล่าวโดยสรุป ด้านคุณภาพสินทรัพย์อยู่ในเกณฑ์ดี

2.3 ด้านขีดความสามารถในการบริหาร

ชุมนุมสหกรณ์ฯ มีสหกรณ์สมาชิก ณ วันสิ้นปี จำนวน 1,099 สหกรณ์ เท่ากับปี 2563 ธุรกิจของชุมนุมสหกรณ์ฯ ประกอบด้วย การให้เงินกู้และรับฝากเงิน การบริหารงานเป็นไปด้วยความเรียบร้อย

ชุมนุมสหกรณ์ฯ มีอัตรากาการเติบโตของธุรกิจปี 2564 ร้อยละ 17.93 ปี 2563 ร้อยละ 42.98 ลดลงจากปีก่อนร้อยละ 25.05 แสดงให้เห็นว่า ชุมนุมสหกรณ์ฯ มีอัตรากาการเติบโตของธุรกิจลดลงจากปีที่แล้ว

ชุมนุมสหกรณ์ฯ มีคณะกรรมการดำเนินการ ที่ปรึกษา และเจ้าหน้าที่ชุมนุมสหกรณ์ฯ ที่มีความรู้ ความสามารถ ประสบการณ์ ชุมนุมสหกรณ์ฯ มีโครงสร้างองค์กร ระบบงาน และอุปกรณ์เครื่องมือเครื่องใช้ที่เหมาะสมเพียงพอ

กล่าวโดยสรุป ด้านขีดความสามารถในการบริหารอยู่ในเกณฑ์ดี

2.4 ด้านการทำกำไร

ชุมนุมสหกรณ์ฯ มีรายได้รวมลดลง 102,271,092.65 บาท (ร้อยละ 1.66) ค่าใช้จ่ายรวมลดลง 165,061,629.40 บาท (ร้อยละ 3.93) ทำให้มีกำไรสุทธิเพิ่มขึ้น 62,790,536.75 บาท (ร้อยละ 3.19) แสดงว่าชุมนุมสหกรณ์ฯ สามารถทำกำไรได้เพิ่มขึ้นจากปีที่แล้ว

ชุมนุมสหกรณ์ฯ มีกำไรต่อสหกรณ์สมาชิกปี 2564 เท่ากับ 1,845,979.12 บาท ต่อสหกรณ์สมาชิก ปี 2563 เท่ากับ 1,788,844.88 บาท ต่อสหกรณ์สมาชิก เพิ่มขึ้นจากปีก่อน 57,134.25 บาท ต่อสหกรณ์สมาชิก (ร้อยละ 3.19) แสดงให้เห็นว่า ชุมนุมสหกรณ์ฯ มีประสิทธิภาพในการทำกำไรต่อสหกรณ์สมาชิกเพิ่มขึ้นจากปีที่แล้ว

ชุมนุมสหกรณ์ฯ มีอัตราค่าใช้จ่ายในการดำเนินงานต่อกำไรก่อนหักค่าใช้จ่ายในการดำเนินงานปี 2564 ร้อยละ 6.83 ปี 2563 ร้อยละ 7.73 ลดลงจากปีก่อนร้อยละ 0.90 แสดงให้เห็นว่าชุมนุมสหกรณ์ฯ มีอัตราค่าใช้จ่ายในการดำเนินงานต่อกำไรก่อนหักค่าใช้จ่ายในการดำเนินงานลดลงจากปีที่แล้ว

ชุมนุมสหกรณ์ฯ มีอัตรากาไรสุทธิปี 2564 ร้อยละ 3.19 ปี 2563 ร้อยละ 14.77 ลดลงจากปีก่อนร้อยละ 11.58 แสดงให้เห็นว่า ชุมนุมสหกรณ์ฯ มีประสิทธิภาพในการทำกำไรลดลงจากปีที่แล้ว

ชุมนุมสหกรณ์ฯ มีอัตราส่วนกำไรสุทธิปี 2564 ร้อยละ 33.53 ปี 2563 ร้อยละ 31.93 เพิ่มขึ้นจากปีก่อนร้อยละ 1.60 แสดงให้เห็นว่า ชุมนุมสหกรณ์ฯ มีอัตราส่วนกำไรสุทธิเพิ่มขึ้นจากปีที่แล้ว

กล่าวโดยสรุป ด้านการทำกำไรอยู่ในเกณฑ์ดี

2.5 ด้านสภาพคล่อง

ชุมนุมสหกรณ์ฯ มีอัตราส่วนทุนหมุนเวียนปี 2564 เท่ากับ 0.36 เท่า ปี 2563 เท่ากับ 0.48 เท่า ลดลงจากปีก่อน 0.12 เท่า แสดงให้เห็นว่า ชุมนุมสหกรณ์ฯ มีสภาพคล่องลดลงจากปีก่อน แต่ก็ยังอยู่ในเกณฑ์ที่สูง

กล่าวโดยสรุป ด้านสภาพคล่องอยู่ในเกณฑ์ดี

2.6 ด้านผลกระทบของธุรกิจ

ชุมนุมสหกรณ์ฯ อาจได้รับผลกระทบจากกฎกระทรวง และระเบียบกฎเกณฑ์ของทางราชการที่จะออกมาใหม่ รวมทั้งผลกระทบจากความผันผวนของภาวะเศรษฐกิจ การเมือง และการแข่งขันบ้าง แต่อยู่ในระดับที่ชุมนุมสหกรณ์ฯ สามารถปรับตัวรองรับสถานการณ์ที่จะเปลี่ยนแปลงไปได้

ในระหว่างปีคณะกรรมการดำเนินการชุดที่ 47 ในการประชุมครั้งที่ 16 (วาระพิเศษ) เมื่อวันที่ 4 เมษายน 2563 มีมติอนุมัติช่วยเหลือสหกรณ์สมาชิกที่ได้รับผลกระทบการแพร่ระบาดของโรคติดเชื้อไวรัส CORONA 2019 (COVID - 19) โดยการพักชำระหนี้เงินต้นให้แก่สหกรณ์สมาชิกทุกราย เป็นระยะเวลา 3 เดือน โดยให้ส่งชำระเฉพาะดอกเบี้ย และยกเว้นเบี้ยปรับผิดนัดชำระหนี้ เริ่มตั้งแต่เดือน เมษายน 2563 - มิถุนายน 2563

ชุมนุมสหกรณ์ฯ มีลูกหนี้เงินกู้ที่พักชำระหนี้ต้นเงินกู้ จำนวน 26 สหกรณ์ (45 สัญญา) เป็นเงิน 237,342,069.91 บาท ชุมนุมสหกรณ์ฯ ไม่มีการตั้งค่าเผื่อหนี้สงสัยจะสูญลูกหนี้เงินกู้อย่างกล่าว เนื่องจากลูกหนี้ชำระหนี้ได้ตามปกติ

สรุปในภาพรวม ผลการดำเนินงานของชุมนุมสหกรณ์ฯ อยู่ในระดับ “ดี”



(นายมนตรี ช่วยชู)

ผู้สอบบัญชีสหกรณ์

บริษัท มนตรีสอบบัญชีและกฎหมาย จำกัด

240/95 - 96 จรัญสนิทวงศ์ 28/7 บ้านช่างหล่อ บางกอกน้อย กรุงเทพมหานคร

5 พฤษภาคม 2564

งบดุลเปรียบเทียบปี 2559 – 2563 (โดยย่อ)

หน่วย : บาท

รายการย่อ	ปี 2559	ปี 2560	ปี 2561	ปี 2562	ปี 2563
สินทรัพย์หมุนเวียน	25,124,338,442.89	20,430,196,540.69	36,452,933,548.31	59,188,140,940.62	37,613,312,467.75
สินทรัพย์ไม่หมุนเวียน	84,893,993,551.32	101,601,523,098.11	96,836,211,856.00	94,592,917,808.95	103,604,695,479.36
รวมสินทรัพย์	110,018,331,994.21	122,031,719,638.80	133,289,145,404.31	153,781,058,749.57	141,218,007,947.11
หนี้สินหมุนเวียน	85,378,058,695.58	92,342,600,307.23	100,188,158,529.77	123,552,440,890.98	105,878,711,851.34
หนี้สินอื่น	263,300.00	1,516,300.00	2,019,000.00	634,532.00	3,590,532.00
รวมหนี้สิน	85,378,321,995.58	92,344,116,607.23	100,190,177,529.77	123,553,075,422.98	105,882,302,383.34
ทุนเรือนหุ้น	20,174,293,500.00	24,018,169,500.00	27,557,090,500.00	30,606,049,000.00	31,136,307,500.00
ทุนสำรอง	1,671,544,577.27	1,863,932,861.61	2,098,761,684.20	2,299,578,245.35	2,513,207,681.13
ทุนสะสมและอื่นๆ	1,438,055,547.74	2,193,201,486.52	1,730,196,132.32	(4,643,584,438.51)	(342,540,673.86)
กำไรสุทธิ	1,356,116,373.62	1,612,299,183.40	1,712,919,558.02	1,965,940,519.75	2,028,731,056.50
รวมทุนของชุมชนสหกรณ์	24,640,009,998.63	29,687,603,031.57	33,098,967,874.54	30,227,983,326.59	35,335,705,563.77
รวมหนี้สินและทุนของชุมชนสหกรณ์	110,018,331,994.21	122,031,719,638.80	133,289,145,404.31	153,781,058,749.57	141,218,007,947.11
ดอกเบี้ยรับ	4,673,854,237.54	4,642,138,152.74	5,051,711,362.42	6,156,582,643.93	6,051,368,295.15
รายได้อื่น	7,893,050.01	5,080,930.34	4,888,748.71	6,479,850.65	10,049,147.52
รวมรายได้	4,681,747,287.55	4,647,219,083.08	5,056,600,111.13	6,163,062,494.58	6,061,417,442.67
ดอกเบี้ยจ่าย	3,160,616,461.09	2,871,039,041.23	3,181,690,475.05	4,021,580,891.27	3,885,605,263.95
ค่าใช้จ่ายในการดำเนินงาน	165,014,452.84	163,880,858.41	161,990,078.06	175,541,083.56	147,081,122.22
รวมค่าใช้จ่าย	3,325,630,913.93	3,034,919,899.64	3,343,680,553.11	4,197,121,974.83	4,032,686,386.17
กำไรสุทธิประจำปี	1,356,116,373.62	1,612,299,183.44	1,712,919,558.02	1,965,940,519.75	2,028,731,056.50

อัตราส่วนที่สำคัญเปรียบเทียบ ปี 2559- 2563

รายการ (ร้อยละ)	2559	2560	2561	2562	2563
1. อัตราผลกำไรต่อรายได้รวม	28.97	34.73	33.87	31.9	33.47
2. อัตราผลตอบแทนต่อทุนเรือนหุ้น	6.72	6.71	6.22	6.42	6.51
3. อัตราผลตอบแทนต่อทุนของชุมนุมสหกรณ์	5.50	5.43	5.18	6.5	5.74
4. อัตราผลตอบแทนต่อสินทรัพย์	1.23	1.32	1.29	1.28	1.44
5. อัตราส่วนหนี้สินรวมต่อสินทรัพย์รวม	77.60	75.67	75.17	80.34	74.98
6. อัตราส่วนเงินให้กู้ต่อสินทรัพย์รวม	72.45	70.72	71.72	57.74	51.04
7. อัตราการเติบโต					
7.1 อัตราการเติบโตของรายได้รวม	22.73	(0.68)	9.86	21.88	(1.86)
7.2 อัตราการเติบโตของสินทรัพย์	12.27	10.92	9.22	15.37	(8.17)
7.3 อัตราการเติบโตของเงินให้กู้ยืม	13.22	8.28	19.93	(7.12)	(18.81)
7.4 อัตราการเติบโตของทุนเรือนหุ้น	43.72	0.01	36.6	11.06	1.73
7.5 อัตราการเติบโตของกำไรสุทธิ	21.39	18.89	6.05	14.77	3.19
จำนวนสมาชิก (สหกรณ์)	1,079	1,093	1,093	1,099	1,099

ชุมชนสหกรณ์ออมทรัพย์แห่งประเทศไทย จำกัด

ครั้งที่ 147/2563

28 กันยายน 2563

FINANCIAL INSTITUTIONS

อันดับเครดิตองค์กร:	A-
แนวโน้มอันดับเครดิต:	Stable

วันที่ทบทวนล่าสุด : 15/08/62

อันดับเครดิตองค์กรในอดีต:

วันที่	อันดับ เครดิต	แนวโน้มอันดับเครดิต/ เครดิตพิง
29/07/57	A-	Stable

ติดต่อ:

สิริวรรณ วีระราชย์

siriwan@trisrating.com

จิตตราพรรณ บันทะเลิศ

jittrapan@trisrating.com

ทวีโชค เตียมสกุลธรรม

taweekok@trisrating.com



WWW.TRISRATING.COM

* รายงานนี้เป็นเพียงส่วนหนึ่งของรายงานฉบับภาษาอังกฤษ

เหตุผล

ทริสเรตติ้งคงอันดับเครดิตองค์กรของ ชุมชนสหกรณ์ออมทรัพย์แห่งประเทศไทย จำกัด (ชสอ.) ที่ระดับ “A-” ด้วยแนวโน้มอันดับเครดิต “Stable” หรือ “คงที่” โดยอันดับเครดิตสะท้อนถึงผลการดำเนินงานที่มั่นคงของ ชสอ. ตลอดจนสินเชื่อที่มีคุณภาพดีสม่ำเสมอจากการให้กู้ยืมแก่สหกรณ์ที่เป็นสมาชิก และสิทธิพิเศษด้านกฎระเบียบที่สหกรณ์ได้รับการยกเว้นภาษีและมีบุริมสิทธิ์เป็นลำดับแรกก่อนเจ้าหนี้อื่น ๆ อย่างไรก็ตาม ความแข็งแกร่งของอันดับเครดิตก็ลดทอนลงบางส่วนจากเกณฑ์การกำกับดูแลสหกรณ์ออมทรัพย์โดยทั่วไปที่ยังค่อนข้างอ่อนแอ รวมทั้งการที่ ชสอ. มีความเสี่ยงจากการกระจุกตัวของเงินให้กู้ยืมแก่สหกรณ์สมาชิกและเงินลงทุน ความเสี่ยงจากการกู้ยืมต่อและภาระหนี้ที่อยู่ในระดับค่อนข้างสูง

ทั้งนี้ การประเมินอันดับเครดิตยังพิจารณาถึงความพร้อมของ ชสอ. ที่จะรองรับการเปลี่ยนแปลงด้านกฎระเบียบภายหลังจากที่กฎระเบียบใหม่ที่ใช้ควบคุมการดำเนินงานของสหกรณ์ออมทรัพย์มีผลบังคับใช้ด้วย

ประเด็นสำคัญที่กำหนดอันดับเครดิต

ความพร้อมของ ชสอ. ที่จะรองรับการเปลี่ยนแปลงด้านกฎระเบียบ

ทริสเรตติ้งมองว่า ชสอ. มีการเตรียมความพร้อมที่จะรับมือกับกฎระเบียบใหม่โดยไม่มีประเด็นกังวลร้ายแรงเกี่ยวกับผลกระทบที่จะเกิดกับการดำเนินงานของ ชสอ. ทั้งนี้ กฎระเบียบใหม่ที่ใช้ควบคุมการดำเนินงานของสหกรณ์ออมทรัพย์คือพระราชบัญญัติ (พ.ร.บ.) สหกรณ์ (ฉบับที่ 3) พ.ศ. 2562 ซึ่งมีผลบังคับใช้เมื่อเดือนพฤษภาคม 2562 ในเบื้องต้นแล้ว พ.ร.บ. ดังกล่าวใช้ในการกำกับดูแลสหกรณ์ให้เข้มงวดยิ่งขึ้นทั้งในส่วนของกิจกรรมที่เกี่ยวกับการรับฝากเงิน การให้กู้ยืม และการลงทุนของสหกรณ์ออมทรัพย์ ทริสเรตติ้งเห็นว่ากฎระเบียบใหม่นี้เป็นก้าวสำคัญที่จะช่วยบรรเทาความกังวลเกี่ยวกับความมั่นคงในระยะยาวของสหกรณ์ออมทรัพย์ซึ่งเป็นองค์ประกอบหนึ่งที่มีบทบาทสำคัญต่อระบบการเงินของไทย

ทริสเรตติ้งคาดว่า การเปลี่ยนแปลงกฎระเบียบอาจจะเป็นอุปสรรคต่อโอกาสในการเติบโตและจะทำให้ผลการดำเนินงานทางการเงินของ ชสอ. อ่อนแอลงในระยะสั้น ยกตัวอย่างเช่น นโยบายการลงทุนและเกณฑ์ในการตั้งสำรองสำหรับสภาพคล่องและหนี้สูญที่เข้มงวดขึ้นในกฎระเบียบใหม่จะทำให้การลงทุนของ ชสอ. มีความยืดหยุ่นน้อยลงและผลตอบแทนจากสินทรัพย์ก็ลดลงด้วย อย่างไรก็ตาม ทริสเรตติ้งไม่ได้คาดหวังว่าผลกระทบต่อความสามารถในการทำกำไรของ ชสอ. จะทำให้มุมมองต่อความแข็งแกร่งทางการเงินของ ชสอ. เปลี่ยนแปลงไป ในทางกลับกัน กฎระเบียบใหม่นี้จะช่วยสร้างความแข็งแกร่งในการบริหารความเสี่ยงและเสริมสร้างเสถียรภาพในระยะยาวให้แก่ ชสอ. ได้ด้วยเช่นกัน

สหกรณ์ออมทรัพย์จะยังคงได้รับสิทธิพิเศษภายใต้กฎระเบียบใหม่

สิทธิพิเศษต่าง ๆ ที่สหกรณ์ออมทรัพย์ได้รับอันได้แก่ การยกเว้นภาษีหลัก ๆ ทุกระดับและการมีบุริมสิทธิ์เป็นลำดับแรกก่อนเจ้าหนี้อื่น ๆ จะยังคงมีอยู่ต่อไปภายใต้กฎระเบียบใหม่ กล่าวคือ สหกรณ์ออมทรัพย์และสมาชิกได้รับการยกเว้นภาษีหลัก ๆ ทุกระดับ เช่น ภาษีดอกเบี้ยออมทรัพย์ ภาษีมูลค่าเพิ่ม และภาษีจากเงินลงทุน นอกจากนี้ พ.ร.บ. สหกรณ์ยังกำหนดให้สหกรณ์ออมทรัพย์ชั้นปฐมภูมิมีบุริมสิทธิ์เป็นลำดับแรกก่อนเจ้าหนี้อื่น ๆ ในการได้รับดอกเบี้ยและการได้รับชำระคืนเงินกู้จากลูกหนี้อีกด้วย สิทธิพิเศษด้านบุริมสิทธิ์ดังกล่าวช่วยให้สหกรณ์ออมทรัพย์มีข้อได้เปรียบในการให้กู้แก่สมาชิกเหนือกว่าสถาบันการเงินอื่น ๆ ในขณะที่เงินกู้ส่วนใหญ่ที่ให้แก่สมาชิกสามัญของสหกรณ์ออมทรัพย์ชั้นปฐมภูมินั้นดำเนินการภายใต้ข้อตกลงกับนายจ้างหรือหน่วยงานต้นสังกัดว่าการชำระดอกเบี้ยหรือเงินต้นของเงินกู้ตามงวดนั้นสามารถใช้วิธีหักจาก

เงินเดือนของสมาชิกได้ ส่งผลให้สหกรณ์ออมทรัพย์ชั้นปฐมภูมิส่วนใหญ่มีคุณภาพสินทรัพย์ที่ดีและช่วยลดความเสี่ยงด้านค่าใช้จ่ายหนี้เสียของเงินที่ให้กับสมาชิกของสหกรณ์ด้วย ซึ่งในที่สุดก็จะส่งผลต่อคุณภาพเงินให้กู้ยืมแก่สหกรณ์สมาชิกในสหกรณ์ชั้นทุติยภูมิอย่าง ชสอ. ด้วย

จุดอ่อนของการกำกับดูแล

การกำกับดูแลสหกรณ์ออมทรัพย์มีความเข้มงวดน้อยกว่าเมื่อเทียบกับธนาคารพาณิชย์และสถาบันการเงินซึ่งมีการกำกับดูแลที่ใกล้ชิดและเข้มงวดมากกว่า ในมุมมองของทริสเรทติ้งเห็นว่ากรณีดังกล่าวเป็นจุดอ่อนสำคัญที่สร้างข้อจำกัดให้แก่สถานะอันดับเครดิตของสหกรณ์ออมทรัพย์ในประเทศไทย ถึงแม้ว่ากรอบกฎระเบียบใหม่จะช่วยในการควบคุมกิจการของสหกรณ์ได้เข้มงวดยิ่งขึ้น แต่กฎระเบียบดังกล่าวก็ไม่ได้รับประกันว่าสหกรณ์ออมทรัพย์ทั้งหมดจะยึดมั่นกับกฎระเบียบใหม่นี้ได้จริงหรือไม่ การบังคับใช้กฎระเบียบทั้งหลายให้มีประสิทธิภาพได้นั้นจะต้องมีการติดตามตรวจสอบอย่างเข้มงวดและอย่างสม่ำเสมอเพื่อให้สหกรณ์ออมทรัพย์ปฏิบัติตามอย่างแท้จริง ซึ่งดูเหมือนว่าสิ่งดังกล่าวจะยังไม่เกิดขึ้นในเร็ว ๆ นี้

มีบทบาทสำคัญในการเป็นตัวกลางทางการเงิน

ชสอ. มีบทบาทเป็นตัวกลางทางการเงินสำหรับสหกรณ์สมาชิกโดยการรับฝากเงินและให้กู้ยืม ชสอ. ยังมีบทบาทหลักในการส่งเสริมและพัฒนา กิจการสหกรณ์ออมทรัพย์ในประเทศไทย บทบาทของ ชสอ. ดำเนินการใน 2 รูปแบบ คือ ทำหน้าที่ตามที่บัญญัติไว้ใน พ.ร.บ. สหกรณ์และเป็นตัวแทนของสหกรณ์สมาชิก ทั้งนี้ ชสอ. มีส่วนร่วมเป็นคณะกรรมการและร่วมดำเนินกิจกรรมต่าง ๆ ของกิจการสหกรณ์ออมทรัพย์ในระดับชาติเพื่อที่จะช่วยสนับสนุนส่งเสริม วางแผน และพัฒนา กิจการสหกรณ์ออมทรัพย์ในประเทศไทย สหกรณ์ออมทรัพย์ชั้นปฐมภูมิมีหน้าที่ให้เงินกู้ยืมและผลประโยชน์ในรูปแบบสวัสดิการต่าง ๆ แก่สมาชิก ในทำนองเดียวกัน ชสอ. ก็ให้เงินกู้ยืมแก่สมาชิกเสมือนเป็นแหล่งเงินทุนอีกทางหนึ่งและยังมีการให้ผลประโยชน์ต่าง ๆ ในรูปแบบของการให้คำปรึกษา รวมถึงการจัดอบรมและสัมมนาโดยมีเป้าหมายเพื่อช่วยยกระดับความแข็งแกร่งทั้งทางด้านการดำเนินงานและการเงินแก่สหกรณ์สมาชิกด้วย

มีความเสี่ยงทางด้านราคาตลาดจากการเปลี่ยนแปลงพอร์ตการลงทุน

ชสอ. เผชิญกับความเสี่ยงทางด้านราคาตลาดอันเนื่องมาจากการลงทุน โดยในมุมมองของทริสเรทติ้งเห็นว่านโยบายการลงทุนของ ชสอ. ได้เริ่มเปลี่ยนมาเป็นแบบเชิงรุกมากขึ้นโดยมีการเพิ่มสัดส่วนของการลงทุนในหลักทรัพย์ประเภทหุ้นสามัญที่มีความเสี่ยงสูง ชสอ. มีอัตราส่วนเงินลงทุนต่อสินทรัพย์รวมอยู่ที่ 32% ณ สิ้นรอบปีบัญชี 2562 โดยเงินลงทุนประกอบไปด้วย เงินลงทุนในหุ้นสามัญ 45% หุ้นกู้ 51% และอื่นๆ อีก 4% เปรียบเทียบกับเงินลงทุนในหุ้นสามัญในสัดส่วน 5% หุ้นกู้ 84% และอื่นๆ อีก 11% ภายใต้นโยบายการลงทุนพื้นฐานในช่วงหลายปีที่ผ่านมา ทริสเรทติ้งคาดการณ์ว่า ชสอ. จะจำกัดการลงทุนในหุ้นสามัญลงในอนาคต ทั้งนี้ การลงทุนในหุ้นสามัญที่มากยิ่งขึ้นเท่าไรก็ยิ่งทำให้มีความเสี่ยงมากขึ้นเท่านั้น ซึ่งในที่สุดก็จะส่งผลกระทบต่ออันดับเครดิตได้

การประเมินอันดับเครดิตยังพิจารณาถึงผลกระทบจากการตั้งสำรองเต็มจำนวนเพื่อให้ครอบคลุมผลขาดทุนจากเงินลงทุนในหุ้นกู้ไม่มีประกันของ บริษัท การบินไทย จำกัด (มหาชน) ด้วยเช่นกัน โดย ชสอ. มีเงินลงทุนในหุ้นกู้ไม่มีประกันของบริษัทการบินไทย ณ สิ้นเดือนมีนาคม 2563 อยู่ที่ 1.9 พันล้านบาทซึ่งคิดเป็น 1% ของสินทรัพย์รวมและ 6% ของทุนทั้งหมดของ ชสอ.

อัตราส่วนการก่อหนี้ยังอยู่ในระดับสูงและมีฐานทุนอยู่ในระดับปานกลาง

ฐานทุนของ ชสอ. ซึ่งประกอบไปด้วยทุนเรือนหุ้นที่ชำระแล้ว ทุนสำรองตามกฎหมาย ทุนสำรองตามข้อบังคับ กู้หรือขาดทุนจากเงินลงทุนที่ยังไม่เกิดขึ้น และกำไรสุทธินั้นมีการปรับเพิ่มขึ้นอย่างต่อเนื่อง อัตราส่วนการก่อหนี้ซึ่งวัดโดยอัตราส่วนทุนต่อสินทรัพย์รวมเพิ่มขึ้นมาอยู่ที่ระดับ 24.8% ณ สิ้นรอบปีบัญชี 2561 จากระดับ 19.4% ณ สิ้นรอบปีบัญชี 2559 แต่อัตราส่วนดังกล่าวก็ถือว่ายังอยู่ในระดับต่ำเมื่อเทียบกับสหกรณ์ออมทรัพย์ขนาดใหญ่ที่ก่อตั้งมานานซึ่งมีอัตราส่วนดังกล่าวโดยเฉลี่ยที่ระดับประมาณ 40% ถึงแม้ว่าทุนเรือนหุ้นที่ชำระแล้วของ ชสอ. มีการปรับเพิ่มขึ้นอย่างต่อเนื่อง แต่อัตราส่วนทุนต่อสินทรัพย์รวมกลับลดลงมาอยู่ที่ระดับ 19.7% ณ สิ้นรอบปีบัญชี 2562 จากการมีค่าเผื่อผลขาดทุนจากเงินลงทุนที่เพิ่มขึ้น

ตามเงื่อนไขข้อบังคับของ ชสอ. มีการกำหนดให้สหกรณ์สมาชิกจะต้องซื้อหุ้นของ ชสอ. เพิ่มเติมในสัดส่วนที่สอดคล้องกับทุนเรือนหุ้นที่ชำระแล้วของสหกรณ์สมาชิก ในสถานการณ์ปกติ ทุนเรือนหุ้นที่ชำระแล้วของ ชสอ. จะเพิ่มขึ้นอย่างต่อเนื่องในขณะเดียวกันกับที่ทุนเรือนหุ้นที่ชำระแล้วของสหกรณ์สมาชิกแต่ละรายก็จะเพิ่มขึ้นอย่างต่อเนื่องอัตโนมัติจากกลไกปกติในการซื้อหุ้นเพิ่มรายเดือนของสมาชิก ทริสเรทติ้งคาดการณ์ว่า ชสอ. จะสร้างความแข็งแกร่งให้แก่ฐานทุนมากยิ่งขึ้นเพื่อรองรับการเปลี่ยนแปลงในทางลบของระบบสหกรณ์ออมทรัพย์หรือตลาดการเงินภายในประเทศ

สภาพคล่องอยู่ในระดับที่เพียงพอแต่มีความเสี่ยงจากการกู้ยืมต่ออยู่บ้าง

ทริสเรทติ้งคาดว่า ชสอ. จะยังคงสามารถรักษาสภาพคล่องให้มีความเพียงพอจากการได้รับวงเงินกู้ยืมจำนวนมากจากธนาคารพาณิชย์หลายแห่ง วงเงินดังกล่าวน่าจะมีเพียงพอที่จะใช้เงินทุนในการดำเนินงานและรองรับความเสี่ยงทางด้านสภาพคล่องที่เหนือความคาดหมายได้

โดยเฉลี่ยแล้วเงินกู้ยืมจากธนาคารพาณิชย์นั้นมีส่วนคิดเป็น 12% ของหนี้สินรวมหรือ 9% ของสินทรัพย์รวมของ ชสอ. ในช่วง 2-3 ปีที่ผ่านมา ซึ่งเงินกู้ยืมดังกล่าวทั้งหมดเป็นเงินกู้ยืมระยะสั้น อย่างไรก็ตาม ทริสเรทติ้งมองว่าเงินทุนขนาดใหญ่ที่ได้จากการกู้ยืมจากสถาบันการเงินมักมีความเสี่ยงด้านการ

กู้ยืมต่อมากกว่าการใช้เงินฝากและการกู้ยืมจากสหกรณ์สมาชิกเป็นแหล่งเงินทุน การมีสัดส่วนเงินกู้ยืมระยะสั้นจากภายนอกที่สูงส่งผลให้ ชสอ. มีความเสี่ยงด้านการกู้ยืมต่อและมีความเสี่ยงด้านสภาพคล่องที่มีนัยสำคัญ อย่างไรก็ตาม ชสอ. มีเงินลงทุนจำนวนมากพอที่จะรองรับภาระเงินกู้ยืมระยะสั้นจากภายนอกได้ทั้งหมดซึ่งมีส่วนช่วยบรรเทาความเสี่ยงด้านสภาพคล่องได้ กระนั้นหลักทรัพย์ค้ำประกันก็มีความอ่อนไหวไปตามความเสี่ยงด้านราคาและแนวโน้มการขาดทุนในกรณีที่เกิดการบังคับขายหลักทรัพย์

ชสอ. มีสินทรัพย์สภาพคล่องอยู่ในสัดส่วน 41.4% ของสินทรัพย์รวม ณ เดือนมีนาคม 2563 และมีอัตราส่วนสินทรัพย์สภาพคล่องที่ระดับ 14.3% ณ เดือนกรกฎาคม 2563 ซึ่งสูงกว่าเกณฑ์ของกฎระเบียบใหม่ที่กำหนดไว้ที่ระดับไม่ต่ำกว่า 6% อยู่มาก

มีการระจุกตัวของเงินให้กู้ยืมแต่มีการจัดการคุณภาพสินทรัพย์ที่ดี

ในมุมมองของทริสเรตติ้งเห็นว่า ชสอ. มีความเสี่ยงจากการระจุกตัวของเงินให้กู้ยืมแก่สหกรณ์สมาชิกเป็นอย่างมาก โดยเงินให้กู้ยืมที่ ชสอ. ให้แก่สมาชิก 20 อันดับแรกคิดเป็นสัดส่วน 50% ของเงินให้กู้ยืมรวม ณ สิ้นรอบปีบัญชี 2562 ในขณะที่ ชสอ. ให้กู้ยืมแก่สหกรณ์สมาชิกเพียง 256 รายจากจำนวนสหกรณ์สมาชิกทั้งหมด 1,093 ราย ณ สิ้นรอบปีบัญชี 2562 ทั้งนี้ เงินให้กู้ยืมแก่สหกรณ์สมาชิกคิดเป็นสัดส่วนใหญ่ที่สุดที่ 58% ของสินทรัพย์รวมของชสอ. ในขณะที่ประมาณ 32% ของสินทรัพย์รวมเป็นเงินลงทุน และส่วนที่เหลืออีก 10% เป็นเงินสดและสินทรัพย์อื่น ๆ อย่างไรก็ตาม ความเสี่ยงดังกล่าวลดทอนลงจากองค์ประกอบของเงินให้กู้ยืมของ ชสอ. ที่เป็นหนี้คุณภาพดี

อย่างไรก็ตาม ณ สิ้นรอบปีบัญชี 2562 ชสอ. มีเงินให้กู้ยืมที่ไม่ก่อให้เกิดรายได้เพียง 18.9 ล้านบาท หรือคิดเป็น 0.02% ของเงินให้กู้ยืมรวม เงินให้กู้ยืมของ ชสอ. ที่เป็นหนี้คุณภาพดีนั้นสะท้อนถึงเงินที่ให้กู้แก่สมาชิกสหกรณ์ชั้นปฐมภูมิที่มีความเสี่ยงด้านเครดิตค่อนข้างต่ำซึ่งได้รับอานิสงส์จากสิทธิพิเศษด้านกฎระเบียบของสหกรณ์ออมทรัพย์ที่มีบุริมสิทธิเป็นลำดับแรกก่อนเจ้าหนี้อื่น ๆ และจากกลไกการชำระคืนหนี้ด้วยระบบหักเงินเดือนตามที่ได้กล่าวมาแล้วข้างต้น ทริสเรตติ้งยังคงคาดหวังให้ ชสอ. ยังคงรักษานโยบายการปล่อยสินเชื่อที่ระมัดระวังต่อไปเพื่อป้องกันผลขาดทุนที่อาจเกิดขึ้นในอนาคต

สมมติฐานกรณีพื้นฐาน

ทริสเรตติ้งมีสมมติฐานกรณีพื้นฐานสำหรับการดำเนินงานของ ชสอ. ในระหว่างปีการเงิน 2563-2565 ดังนี้

- เงินทุนรวมจะเติบโตในอัตราเฉลี่ย 15% ต่อปี
- เงินให้กู้ยืมจะเติบโตในอัตราเฉลี่ย 10%-12% ต่อปี
- ส่วนต่างอัตราดอกเบี้ยจะอยู่ในช่วง 0.48%-0.63% ต่อปี
- จะมีการตั้งสำรองเต็มจำนวนเพื่อให้ครอบคลุมผลขาดทุนจากการลงทุนในหุ้นกู้ของบริษัทการบิไทย

แนวโน้มอันดับเครดิต

แนวโน้มอันดับเครดิต “Stable” หรือ “คงที่” สะท้อนถึงการคาดการณ์ของทริสเรตติ้งว่า ชสอ. จะรักษาบทบาทหน้าที่สำคัญที่มีต่อกิจการสหกรณ์ออมทรัพย์ต่อไป แนวโน้มอันดับเครดิตยังสะท้อนถึงผลการดำเนินงานที่มั่นคงของ ชสอ. รวมถึงเงินให้กู้ยืมที่มีคุณภาพสูง และฐานเงินทุนหลักที่ได้รับจากสมาชิกอีกด้วยเช่นกัน ทั้งนี้ ทริสเรตติ้งยังคงคาดหวังด้วยว่า ชสอ. จะสามารถปรับตัวและปฏิบัติตามกฎระเบียบใหม่ได้อีกด้วย

ปัจจัยที่อาจทำให้อันดับเครดิตเปลี่ยนแปลง

แนวโน้มการเพิ่มอันดับเครดิตของ ชสอ. มีค่อนข้างจำกัดจากกรอบการดำเนินงานของสหกรณ์ออมทรัพย์ที่เป็นอยู่ในปัจจุบันซึ่งยังขาดการกำกับดูแลที่ใกล้ชิดจากหน่วยงานที่รับผิดชอบและความไม่แน่นอนที่อาจมีการเปลี่ยนแปลงกฎระเบียบใหม่ ในทางตรงกันข้าม นโยบายการลงทุนการดำเนินงานและการเงินในเชิงรุกซึ่งทำให้สถานะเครดิตโดยรวมของ ชสอ. อ่อนแอลง รวมทั้งการเปลี่ยนแปลงกฎระเบียบใด ๆ ที่จะลดทอนสิทธิพิเศษของสหกรณ์ออมทรัพย์ก็อาจมีผลกระทบต่ออันดับเครดิตของ ชสอ. ได้

ข้อมูลงบการเงินและอัตราส่วนทางการเงินที่สำคัญ

หน่วย: ล้านบาท

	ณ วันที่ 31 มีนาคม				
	2563	2562	2561	2560	2559
สินทรัพย์รวม	153,781	133,289	122,032	110,018	97,993
เงินให้กู้รวม	88,788	95,595	86,306	79,707	70,402
เงินลงทุนในหลักทรัพ์รวม	49,671	35,008	33,105	28,268	25,313
ค่าเผื่อหนี้สงสัยจะสูญ	16	5	6	7	8
เงินฝาก	110,240	79,240	64,264	60,546	52,491
เงินกู้รวม	12,429	20,317	27,874	24,551	26,254
ทุน	30,228	33,099	29,688	24,640	18,977
รายได้ดอกเบี้ยและเงินปันผลสุทธิ	1,791	1,795	1,481	1,332	1,216
หนี้สูญและหนี้สงสัยจะสูญ	(1)	(1)	(1)	0	2
รายได้ที่มีขีดดอกเบี้ย	351	80	295	189	44
ค่าใช้จ่ายดำเนินงาน	176	162	164	165	141
กำไรสุทธิ	1,966	1,713	1,612	1,356	1,117

หน่วย: %

	ณ วันที่ 31 มีนาคม				
	2563	2562	2561	2560	2559
ความสามารถในการทำกำไร					
รายได้ดอกเบี้ยและเงินปันผลสุทธิ/สินทรัพย์รวมถัวเฉลี่ย	1.25	1.41	1.28	1.28	1.45
รายได้ที่มีขีดดอกเบี้ย/สินทรัพย์รวมถัวเฉลี่ย	0.24	0.06	0.25	0.18	0.05
ค่าใช้จ่ายดำเนินงาน/รายได้รวม	2.85	3.20	3.53	3.52	3.69
อัตราส่วนผลตอบแทน/สินทรัพย์รวมถัวเฉลี่ย	1.37	1.34	1.39	1.30	1.33
อัตราส่วนผลตอบแทน/ส่วนของผู้ถือหุ้นถัวเฉลี่ย	6.21	5.46	5.94	6.22	6.60
คุณภาพสินทรัพย์					
เงินให้กู้ที่ไม่ก่อให้เกิดรายได้/เงินให้กู้รวม	0.02	0.01	0.01	0.01	0.01
หนี้สูญและหนี้สงสัยจะสูญ/เงินให้กู้รวมถัวเฉลี่ย	0.00	0.00	0.00	0.00	0.00
ค่าเผื่อหนี้สงสัยจะสูญ/เงินให้กู้รวม	0.02	0.01	0.01	0.01	0.01
ค่าเผื่อหนี้สงสัยจะสูญ/เงินให้กู้ที่ไม่ก่อให้เกิดรายได้	86.79	99.24	99.34	99.42	99.48
โครงสร้างเงินทุน					
ทุน/สินทรัพย์รวม	19.66	24.83	24.33	22.40	19.37
ทุน/เงินให้กู้รวม	34.04	34.61	34.39	30.91	26.95
สภาพคล่อง					
เงินฝากสมาชิก/(เงินฝาก+เงินกู้ยืม)	89.87	79.59	69.75	71.15	66.66
สินทรัพย์สภาพคล่อง/(เงินฝาก+เงินกู้รวม+หุ้นที่ชำระแล้ว)	41.56	28.99	29.96	27.59	28.98

เกณฑ์การจัดอันดับเครดิตที่เกี่ยวข้อง

- Savings Cooperative Rating Methodology, 28 September 2020

ชุมนุมสหกรณ์ออมทรัพย์แห่งประเทศไทย จำกัด (FSCT)

อันดับเครดิตองค์กร:	A-
แนวโน้มอันดับเครดิต:	Stable

บริษัท ทริสเรทติ้ง จำกัด

อาคารสีลมคอมเพล็กซ์ ชั้น 24 191 ถ. สีลม กรุงเทพฯ 10500 โทร. 02-098-3000

© บริษัท ทริสเรทติ้ง จำกัด สงวนลิขสิทธิ์ พ.ศ. 2563 ห้ามมิให้บุคคลใด ใช้ เปิดเผย ทำสำเนาเผยแพร่ แจกจ่าย หรือเก็บไว้เพื่อใช้ในภายหลังเพื่อประโยชน์ใดๆ ซึ่งรายงานหรือข้อมูลการจัดอันดับเครดิต ไม่ว่าทั้งหมดหรือเพียงบางส่วน และไม่ไว้ในรูปแบบ หรือลักษณะใดๆ หรือด้วยวิธีการใดๆ โดยที่ยังไม่ได้รับอนุญาตเป็นลายลักษณ์อักษรจาก บริษัท ทริสเรทติ้ง จำกัด ก่อน การจัดอันดับเครดิตนี้มีใช้ค่าแถลงข้อเท็จจริง หรือคำเสนอแนะให้ซื้อ ขาย หรือถือตราสารหนี้ใดๆ แต่เป็นเพียงความเห็นเกี่ยวกับความเสี่ยงหรือความน่าเชื่อถือของตราสารหนี้นั้นๆ หรือของบริษัทนั้นๆ โดยเฉพาะ ความเห็นที่ระบุในการจัดอันดับเครดิตนี้มีได้เป็นคำแนะนำเกี่ยวกับการลงทุน หรือคำแนะนำในลักษณะอื่นใด การจัดอันดับและข้อมูลที่ปรากฏในรายงานใดๆ ที่จัดทำ หรือพิมพ์เผยแพร่โดย บริษัท ทริสเรทติ้ง จำกัด ได้จัดทำขึ้นโดยมิได้คำนึงถึงความต้องการด้านการเงิน พฤติการณ์ ความรู้ และวัตถุประสงค์ของผู้รับข้อมูลรายใดรายหนึ่ง ดังนั้น ผู้รับข้อมูลควรประเมินความเหมาะสมของข้อมูลดังกล่าวก่อนตัดสินใจลงทุน บริษัท ทริสเรทติ้ง จำกัด ได้รับข้อมูลที่ใช้สำหรับการจัดอันดับเครดิตนี้จากบริษัท และแหล่งข้อมูลอื่นๆ ที่เชื่อว่าเชื่อถือได้ ดังนั้น บริษัท ทริสเรทติ้ง จำกัด จึงไม่รับประกันความถูกต้อง ความเพียงพอ หรือความครบถ้วนสมบูรณ์ของข้อมูลใดๆ ดังกล่าว และจะไม่รับผิดชอบต่อความสูญเสีย หรือความเสียหายใดๆ อันเกิดจากความไม่ถูกต้อง ความไม่เพียงพอ หรือความไม่ครบถ้วนสมบูรณ์นั้น และจะไม่รับผิดชอบต่อข้อผิดพลาด หรือการละเว้นผลที่ได้รับหรือการกระทำใดๆ โดยอาศัยข้อมูลดังกล่าว ทั้งนี้ รายละเอียดของวิธีการจัดอันดับเครดิตของ บริษัท ทริสเรทติ้ง จำกัด เผยแพร่อยู่บน Website: www.trisrating.com/rating-information/rating-criteria

สารสนเทศสหกรณ์สมาชิก ประจำปี 2563

จำนวนสหกรณ์ สมาชิก และผลการดำเนินงานสหกรณ์สมาชิก ชสอ.

ชุมนุมสหกรณ์ออมทรัพย์แห่งประเทศไทย จำกัด (ชสอ.) จัดทะเบียนตามพระราชบัญญัติสหกรณ์ พ.ศ. 2511 เมื่อวันที่ 1 กันยายน 2515 มีวัตถุประสงค์หลัก คือ การส่งเสริมผลประโยชน์ทางเศรษฐกิจและสังคมของสหกรณ์สมาชิก โดยวิธีการช่วยตนเองและช่วยเหลือซึ่งกันและกัน ตามหลักการสหกรณ์

ณ 31 มีนาคม 2564 ชสอ. มีจำนวนสหกรณ์ออมทรัพย์ทั่วประเทศเป็นสมาชิก 1,099 สหกรณ์ สามารถรวบรวมข้อมูลได้ 1,082 สหกรณ์ คิดเป็นร้อยละ 98.45 มีสมาชิกรวม 3,140,394 คน โดยเป็นข้อมูลผลการดำเนินงานของสหกรณ์ ระหว่าง 1 มกราคม 2563 ถึง 31 ธันวาคม 2563

หน่วย : ล้านบาท

กลุ่มอาชีพ	จำนวนสหกรณ์ ที่เป็นสมาชิก	จำนวนสหกรณ์ (รวบรวมข้อมูลได้)	จำนวนสมาชิก (คน)	ผลการดำเนินงาน		
				รายได้	ค่าใช้จ่าย	กำไรสุทธิ
ครู	105	104	893,090	57,763	26,065	31,698
ตำรวจ	123	123	238,297	15,966	5,567	10,399
ทหาร	125	125	235,328	6,375	2,120	4,256
พนักงานรัฐวิสาหกิจ	46	45	288,295	19,818	8,583	11,236
โรงพยาบาล/สาธารณสุข	150	150	341,640	17,595	6,617	10,979
สถาบันอุดมศึกษา	36	35	161,581	10,996	5,287	5,709
ส่วนราชการ/ส่วนท้องถิ่น	132	129	618,540	18,962	6,308	12,654
เอกชนและอื่นๆ	382	371	363,623	8,444	4,088	4,356
รวมทั้งสิ้น	1,099	1,082	3,140,394	155,919	64,635	91,287

จำนวนสหกรณ์สมาชิก ชสอ. ปี 2563

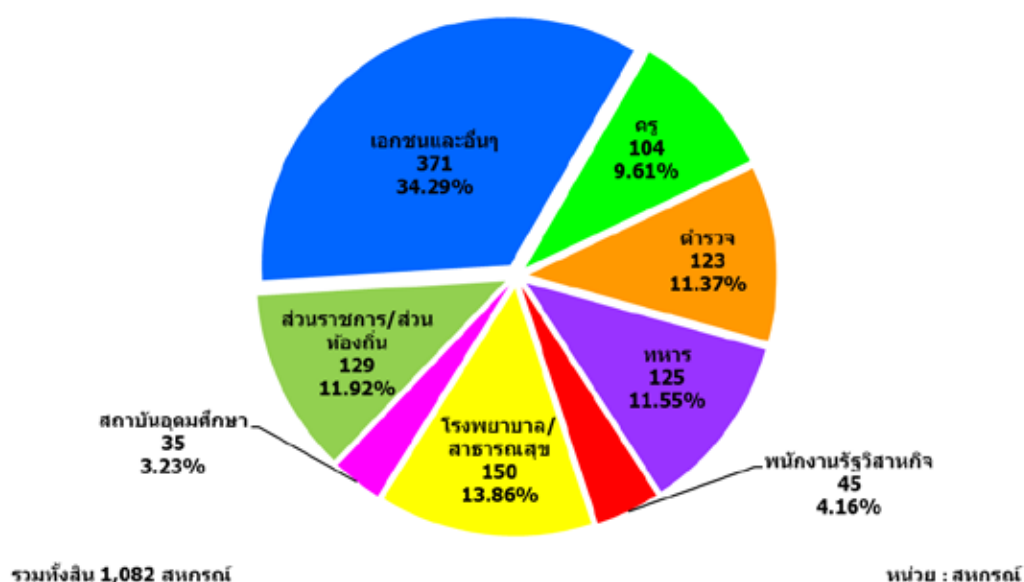

(ที่มา : กรมตรวจบัญชีสหกรณ์ และ รายงานกิจการสหกรณ์สมาชิก)

จำนวนสมาชิกของสหกรณ์สมาชิก ชสอ. ปี 2563

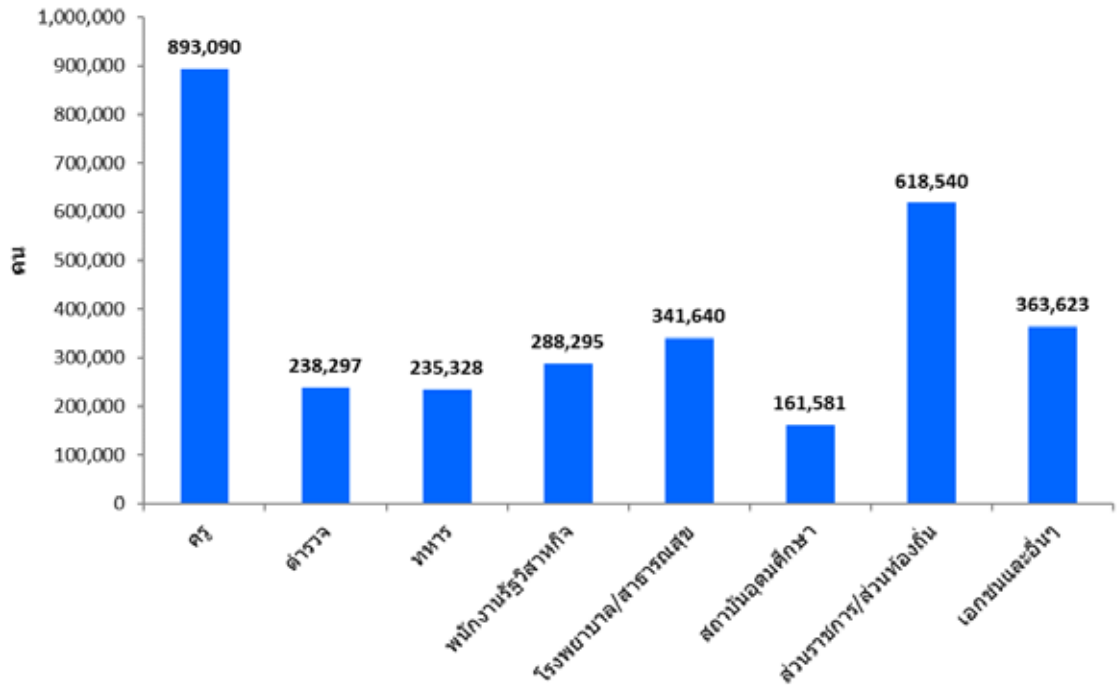

รายได้ ค่าใช้จ่าย และกำไรสุทธิ ของสหกรณ์สมาชิก ชสอ. ปี 2563

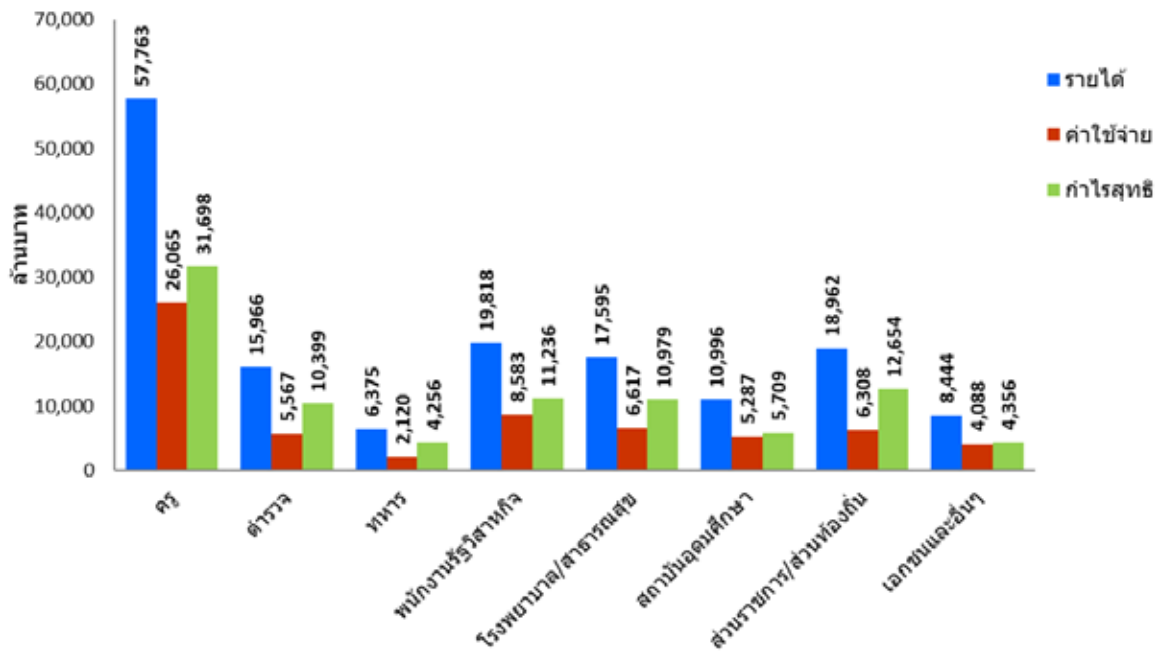

(ที่มา : กรมตรวจบัญชีสหกรณ์ และ รายงานกิจการสหกรณ์สมาชิก)

แหล่งที่มาของทุนดำเนินงานสหกรณ์สมาชิก ชสอ.

แหล่งที่มาของทุนดำเนินงานสหกรณ์สมาชิก ชสอ. ในปี 2563 พบว่า ส่วนใหญ่เป็นทุนของสหกรณ์ 1,423,517 ล้านบาท คิดเป็นร้อยละ 48.22 รองลงมา ได้แก่ เงินรับฝาก 1,194,950 ล้านบาท คิดเป็นร้อยละ 40.47 เงินกู้ยืม 315,740 ล้านบาท คิดเป็นร้อยละ 10.69 และหนี้สินอื่นๆ 18,180 ล้านบาท คิดเป็นร้อยละ 0.62

หน่วย : ล้านบาท

กลุ่มอาชีพ	ทุนของสหกรณ์	เงินรับฝาก	เงินกู้ยืม	หนี้สินอื่นๆ	รวมทั้งสิ้น
ครู	489,497	341,716	162,898	6,494	1,000,606
ตำรวจ	123,196	57,382	58,592	748	239,919
ทหาร	60,907	50,595	3,159	465	115,127
พนักงานรัฐวิสาหกิจ	191,923	221,444	19,373	2,778	435,517
โรงพยาบาล/สาธารณสุข	160,347	127,234	39,596	1,496	328,673
สถาบันอุดมศึกษา	104,102	163,370	11,297	2,943	281,712
ส่วนราชการ/ส่วนท้องถิ่น	194,069	150,184	13,999	1,886	360,138
เอกชนและอื่นๆ	99,476	83,025	6,826	1,370	190,696
รวมทั้งสิ้น	1,423,517	1,194,950	315,740	18,180	2,952,388

สัดส่วนแหล่งที่มาของทุนดำเนินงานสหกรณ์สมาชิก ชสอ. ปี 2563

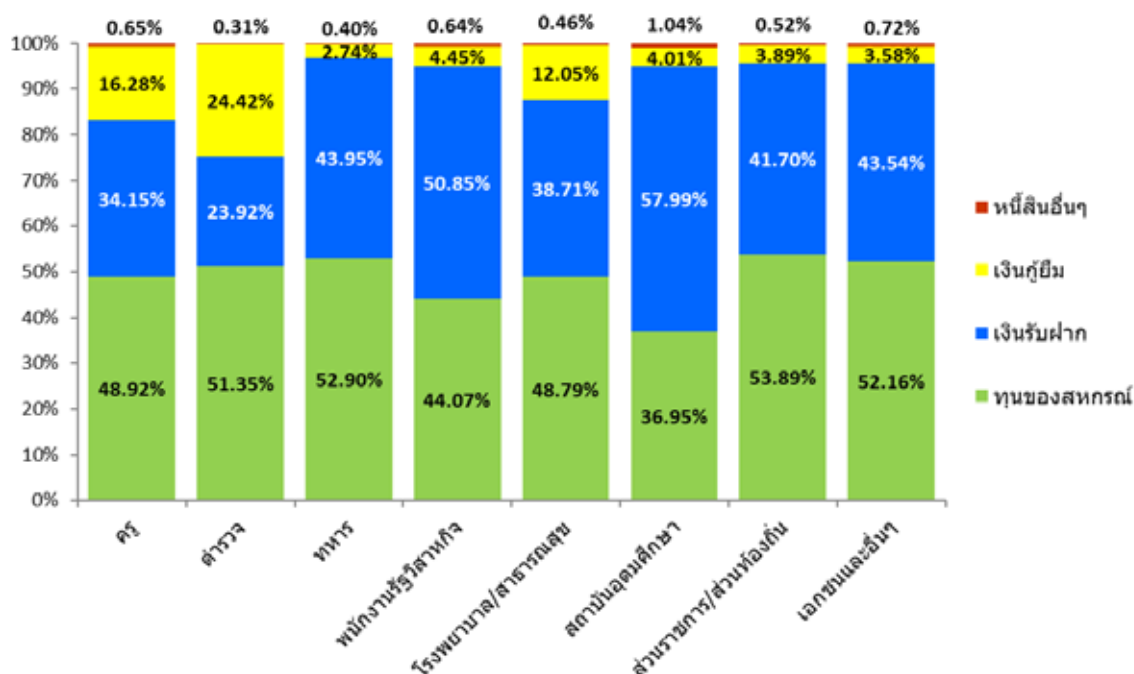

(ที่มา : กรมตรวจบัญชีสหกรณ์ และ รายงานกิจการสหกรณ์สมาชิก)

แหล่งใช้ไปของทุนดำเนินงานสหกรณ์สมาชิก ชสอ.

แหล่งใช้ไปของทุนดำเนินงานสหกรณ์สมาชิก ชสอ. ในปี 2563 พบว่า ส่วนใหญ่เป็นเงินให้กู้ยืม 2,139,283 ล้านบาท คิดเป็นร้อยละ 72.46 รองลงมา ได้แก่ เงินลงทุน 498,468 ล้านบาท คิดเป็นร้อยละ 16.88 เงินฝากสหกรณ์อื่น 194,131 ล้านบาท คิดเป็นร้อยละ 6.58 เงินสดและเงินฝากธนาคาร 92,421 ล้านบาท คิดเป็นร้อยละ 3.13 สินทรัพย์อื่นๆ 11,988 ล้านบาท คิดเป็นร้อยละ 0.41 ลูกหนี้อื่น 10,943 ล้านบาท คิดเป็นร้อยละ 0.41 และ ที่ดิน อาคาร และอุปกรณ์ และสินทรัพย์ไม่มีตัวตน 5,151 ล้านบาท คิดเป็นร้อยละ 0.17 ตามลำดับ

หน่วย : ล้านบาท

กลุ่มอาชีพ	เงินสดและเงินฝากธนาคาร/สหกรณ์อื่น		เงินลงทุน	เงินให้กู้ยืมและลูกหนี้อื่นสุทธิ		สินทรัพย์ถาวรและสินทรัพย์อื่น ๆ		รวมทั้งสิ้น
	เงินสดและเงินฝากธนาคาร	เงินฝากสหกรณ์อื่น		เงินให้กู้ยืม	ลูกหนี้อื่น	ที่ดิน อาคาร และอุปกรณ์และสินทรัพย์ไม่มีตัวตน	สินทรัพย์อื่น ๆ	
ครู	27,117	26,085	19,414	918,093	4,302	3,390	2,205	1,000,606
ตำรวจ	4,243	4,527	11,835	217,603	535	242	932	239,919
ทหาร	4,137	7,797	6,632	96,157	167	44	193	115,127
พนักงานรัฐวิสาหกิจ	10,579	33,565	188,026	198,721	1,632	282	2,712	435,517
โรงพยาบาล/สาธารณสุข	10,587	22,549	28,950	265,178	338	552	518	328,673
สถาบันอุดมศึกษา	9,954	28,883	123,555	113,901	1,766	107	3,545	281,712
ส่วนราชการ/ส่วนท้องถิ่น	14,457	47,621	57,113	237,898	1,727	356	966	360,138
เอกชนและอื่นๆ	11,347	23,104	62,943	91,732	476	178	917	190,696
รวมทั้งสิ้น	92,421	194,131	498,468	2,139,283	10,943	5,151	11,988	2,952,388

สัดส่วนแหล่งใช้ไปของทุนดำเนินงานสหกรณ์สมาชิก ชสอ. ปี 2563

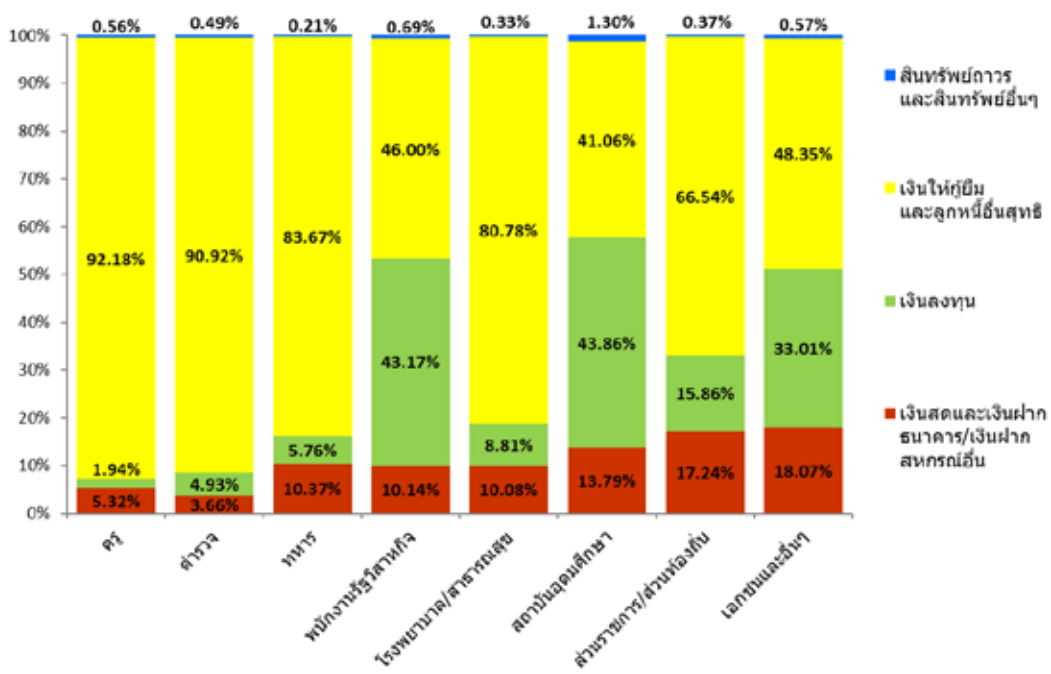

(ที่มา : กรมตรวจบัญชีสหกรณ์ และ รายงานกิจการสหกรณ์สมาชิก)

ฐานะการเงินของสหกรณ์สมาชิก ชสอ.

ฐานะการเงินของสหกรณ์สมาชิก ชสอ. ในปี 2563 พบว่า มีสินทรัพย์รวม 2,952,388 ล้านบาท หนี้สินรวม 1,528,871 ล้านบาท และทุนของสหกรณ์รวม 1,423,517 ล้านบาท ประกอบด้วย ทุนเรือนหุ้น 1,194,573 ล้านบาท คิดเป็นร้อยละ 83.92 ของทุนของสหกรณ์ รองลงมา ได้แก่ ทุนสำรองและทุนสะสมและอื่นๆ 137,118 ล้านบาท คิดเป็นร้อยละ 9.63 ของทุนของสหกรณ์ และกำไรสุทธิ 91,827 ล้านบาท คิดเป็นร้อยละ 6.45 ของทุนของสหกรณ์ ตามลำดับ

หน่วย : ล้านบาท

กลุ่มอาชีพ	สินทรัพย์รวม	หนี้สินรวม	ทุนของสหกรณ์			
			ทุนเรือนหุ้น	ทุนสำรองและ ทุนสะสมและอื่นๆ*	กำไรสุทธิ	ทุนรวม
ครู	1,000,606	511,109	408,000	49,841	31,656	489,497
ตำรวจ	239,919	116,723	100,699	12,110	10,387	123,196
ทหาร	115,127	54,219	50,083	6,568	4,256	60,907
พนักงานรัฐวิสาหกิจ	435,517	243,594	169,462	11,100	11,361	191,923
โรงพยาบาล/สาธารณสุข	328,673	168,327	134,470	14,898	10,979	160,347
สถาบันอุดมศึกษา	281,712	177,610	81,812	16,562	5,728	104,102
ส่วนราชการ/ส่วนท้องถิ่น	360,138	166,069	161,254	20,166	12,650	194,069
เอกชนและอื่นๆ	190,696	91,220	88,793	5,873	4,810	99,476
รวมทั้งสิ้น	2,952,388	1,528,871	1,194,573	137,118	91,827	1,423,517

หมายเหตุ * กำไรสุทธิ หมายถึง ยอดคงเหลือของกำไรที่นำไปชดเชยขาดทุนสะสมแล้ว

สินทรัพย์ หนี้สิน และทุนของสหกรณ์สมาชิก ชสอ. ปี 2563

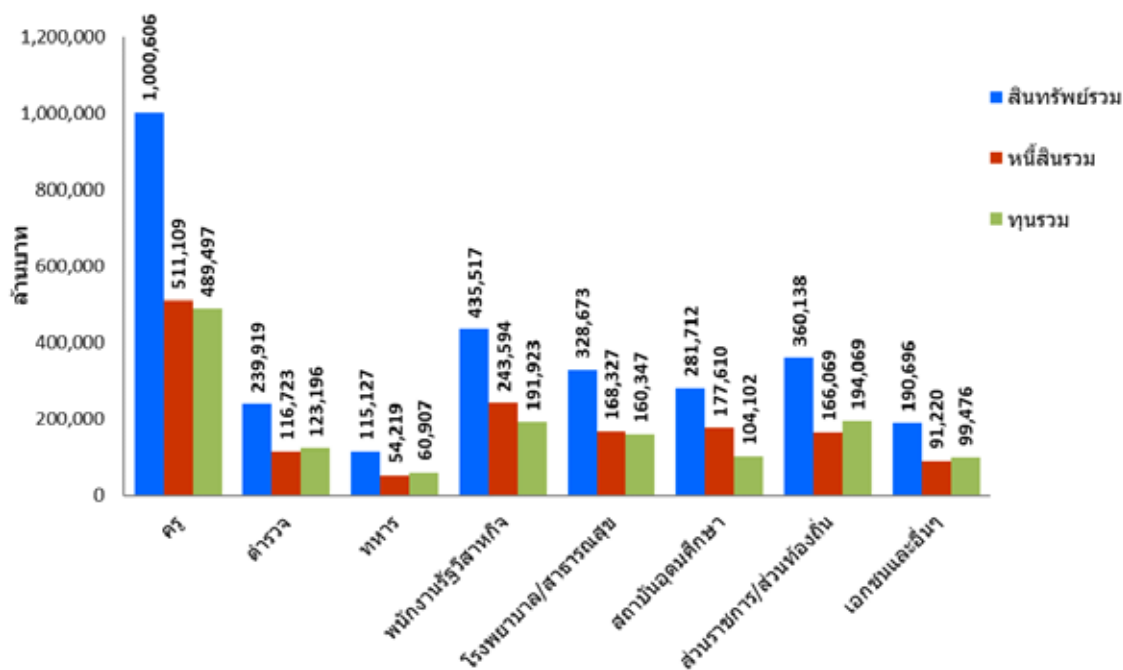

(ที่มา : กรมตรวจบัญชีสหกรณ์ และ รายงานกิจการสหกรณ์สมาชิก)



คณะกรรมการดำเนินการ ชุดที่

48



พลตำรวจโท วิโรจน์ สัตยสันต์สกุล
ประธานกรรมการ



นายไพบุลย์ แก้วเพททาย
รองประธานกรรมการ



ว่าที่ร้อยตรี ดร.ชัยรักษ์ ตีปัญญา
รองประธานกรรมการ



ดร.กมล ศรีล้อม
รองประธานกรรมการ



นายพิทยา ทิพย์ไสติกิ
รองประธานกรรมการ

คณะกรรมการดำเนินการ ชุดที่

48



นายสุรพล นามชาติ
รองประธานกรรมการ



ผู้ช่วยศาสตราจารย์ พิพัฒน์ วงศ์เกษม
เลขาธิการ



นายโชคดี คลังจันร์
กรรมการดำเนินการ



นายธงชัย วิทยาบุรณ
กรรมการดำเนินการ



นายโกวิท เกตุงาม
กรรมการดำเนินการ



นายนพดล อินปา
กรรมการดำเนินการ

คณะกรรมการดำเนินการ ชุดที่

48



นายวิทยา ประเศศ
กรรมการดำเนินการ



นายธงชัย พุทรมอญ
กรรมการดำเนินการ



ดาบตำรวจเดชาวัตร อุ่นสอน
กรรมการดำเนินการ



นายกิตติ เกิดโสกา
กรรมการดำเนินการ



นายศิริวัฒน์ อินทรมงคล
กรรมการดำเนินการ

ผู้ตรวจสอบกิจการ



นางสาวสมหมาย สราญจิตร
ผู้ตรวจสอบกิจการ



ดร. จันทนา บ่อโพธิ์
ประธานผู้ตรวจสอบกิจการ



นายประกิต ประทุมกาญจน์
ผู้ตรวจสอบกิจการ

ผู้สอบบัญชี



นายมนตรี ช่วยชู
ผู้สอบบัญชี

ที่ปรึกษา



นายปรเมศวร์ อินทรชุมนุม
ประธานที่ปรึกษา



รองศาสตราจารย์พิเศษ พลโท ดร.วีระ วงศ์สรรค์



พลตำรวจเอก นิพนธ์ วีระสุนทร



พลตำรวจโท สมเดช ช่างทำ



นายวินัย นิชโยรส

ที่ปรึกษา



ดร.ปิ่นจิวินัย มุ่งสมบัติศรีกุล



รองศาสตราจารย์ จุฑาทิพย์ ภัทราวาท



นายอนันต์ ชาตुरुประชีวิน



นายสุรจิตต์ แก้วชิงดวง

สภาที่ปรึกษา



นายสิทธิชัย อึ้งภากรณ์
ประธานสภาที่ปรึกษา



นายอุทัย ศรีเทพ
รองประธานสภาที่ปรึกษา



นายวิรัช ป้อมบ้านต้า
รองประธานสภาที่ปรึกษา



ดร.ณสรจง ก้อนวิมล
รองประธานสภาที่ปรึกษา



ดร.เมญู บุญศรีมันนี่ชัย
รองประธานสภาที่ปรึกษา

สภาที่ปรึกษา



นายสมชาย รัตนอารี
รองประธานสภาที่ปรึกษา



นายสุรศักดิ์ ชัยชนะ
รองประธานสภาที่ปรึกษา



นายสมพล ตันตสิน
รองประธานสภาที่ปรึกษา



นายสุทัศน์ ประสารน์สุวรรณ
รองประธานสภาที่ปรึกษา



นายเนเชช นิลสระคู
รองประธานสภาที่ปรึกษา

สภาที่ปรึกษา



นายเสนอ วิสุทรนะ
กรรมการสภาที่ปรึกษาและเลขานุการ



นางเรียม ตีเหล็กแก้ว
กรรมการสภาที่ปรึกษาและผู้ช่วยเลขานุการ

ที่ปรึกษาากิตติมศักดิ์

ระบบบริหารจัดการ

๑. นายพจน์ภิรัตต์ เนียมมัจฉ์
๒. ว่าที่ ร.ต.สมศักดิ์ เขตสมุทร
๓. นางสาวศิรินทร ภูยาธร
๔. นางสาวพรรณนรา รังคะรัตน์
๕. นางสาวสิริวรรณ รัตนานุบาล
๖. นายสัญญาชัย เตชะมัญญ
๗. นายชูวิทย์ ปุญญศิลาจารย์
๘. พลตรี ทวีป ปิยะอรุณ
๙. พลตรี สรวุฒิ สาลี
๑๐. พลเรือตรี สกล สิริปทุมรัตน์
๑๑. นายนิพัทธ์ เหลืองดำรงค์
๑๒. นายวรวิทย์ สุฉันทบุตร
๑๓. นายชำนาญ อมตเวทย์
๑๔. นางสาวจริยา รุณทิวา
๑๕. นางสาวสุนันทา ประสงค์ศรี
๑๖. นายอภิชาติ ครุฑทอง
๑๗. นายโกศล แต้มเต็ม
๑๘. ร้อยตำรวจเอก สุวิทย์ ทองสุภา
๑๙. นายกัญจน์พงศ์ ศรีปรางค์
๒๐. นายประพัทธ์ รัตนอรุณ
๒๑. นายสมโชค พูลสุข
๒๒. นางวีรวรรณ ลิ้มทอง
๒๓. นายมาโนชน์ ลิ้มพลึงค์
๒๔. นางสาวสุทิตินิ แก่นสารี
๒๕. นายสุรศักดิ์ เบญจรัฐพงษ์

ระบบสวัสดิการ

๑. นายเรืองชัย จิตรภิมรมย์
๒. นายบรรจง โลกมิตร
๓. นายสุเทพ เปี้ยกบุตร
๔. นายวิรัตน์ เพาะปลุก
๕. นายนันทิ ถิ่นสาคุ
๖. นายคำนึ่ง โสติดิอุดม
๗. นายวราวุธ วรณวิไล
๘. นายวินิจ ชื่นสุวรรณ
๙. นายจำลอง แก้วพิทยานนท์
๑๐. นายหาญชัย พินัยกุล
๑๑. นายประจวบ รามณีย์
๑๒. นายวัลลภ คลังจันทร์
๑๓. นายประกิต สีนุอุทัย
๑๔. นายสมยศ เสาวคนธ์
๑๕. ร้อยตำรวจเอก ประสิทธิ์ ประกอบกิจ
๑๖. นายธีระศักดิ์ มักคูน
๑๗. นายอนันต์ ยี่มวิไล
๑๘. นายอชิป ดาวประกายมงคล
๑๙. ดร.ณรินทร์ ชำนาญดู
๒๐. นายกังวาล นาคศรีสังข์
๒๑. นางวรินทร์ธร อภิวิษณ์นันทกร
๒๒. นางสาวสุนิสา รອງรัตน์
๒๓. นายธนัตถ์ สุขมาศ
๒๔. นางสาวธนันสนันท์ พัวไพศาลสกุล
๒๕. นางสาวพนิดา ทองเล็ก

ระบบพัฒนาบุคลากร

๑. นายวีระ ทวีสุข
๒. จ.อ.ไพโชค คงสุทธิ
๓. ดาบตำรวจ อุดร สกกุลพงษ์
๔. ดร.สังเวียน อ่อนแก้ว
๕. นายพัฒนชัย วิเศษสมบัติ
๖. นายศุภโชค พึ่งพงษ์
๗. นายนิกุล ไบบัว
๘. นางอรสา อินทยศ
๙. นายไพบูลย์ ขวัญดี
๑๐. นายแพทย์ ชรัตน์ วสุชาติดา
๑๑. ว่าที่ ร.ต. สุรชัย ภัทรภรณ์ไพบูลย์
๑๒. นายศุภชัย สมปาน
๑๓. นายนิത്യ วงคำหาญ
๑๔. นายศรัทธานันท์ ธรรมครุฑทิพย์
๑๕. นายเสวี เจตสุคนธร
๑๖. ดร.สุเทพ ชิตยวงษ์
๑๗. พ.ต.ศุภฤกษ์ จารัตน์
๑๘. นางกัลยา หัชลีฬา
๑๙. นายบุญรอด บุญเหลือ
๒๐. นายมงคล ศิริผล
๒๑. นางรุจิรัตน์ สราญฤทธิชัย
๒๒. นายวันชัย นนทกิจไพศาล
๒๓. นายเดชะ เรืองเกษม
๒๔. นายพนม แก้วดี
๒๕. นายสมบูรณ์ เย็นเอง

ระบบเครือข่ายและการมีส่วนร่วม

๑. พ.ต.ต. หญิง รุ่งทิพย์ มาลัยทอง
๒. ร.ต.สมาน เข้มทอง
๓. นายอนุวัฒน์ จันทร์สอน
๔. นายสมพร ไชยเสียบ
๕. นายคุณรัตน์ เสมสุข
๖. นายเทอดศักดิ์ แพทย์ประสิทธิ์
๗. นางจงรักษ์ ฤทธิประวัติ
๘. นางนงนุช นิพนธ์กิจ
๙. พ.อ.รณกร ลังกาพันธ์
๑๐. ร.ต.อ.สุรศักดิ์ อิมทรัพย์
๑๑. นายประจักษ์ พลอยสีสวย
๑๒. นายบุญฤทธิ บุญก่อน
๑๓. นางสาวอาอีชะ เล็ง
๑๔. นางสาวไสรยา สิงห์คำ
๑๕. นายชนพล กระदानพล
๑๖. นายอิทธิพัทธ์ ธีระวรรณสาร
๑๗. นายสุรศักดิ์ นาคนาคา
๑๘. นายเฉลิมชัย ละจรรณู
๑๙. นายชจิต หมู่ดี
๒๐. นายนิมิตร อินทรลักษณ์
๒๑. นางยุภา สัมฤทธิสุขสันต์
๒๒. นายมนัส ชูผงกา
๒๓. นายนิพนธ์ สุวรรณหาร
๒๔. ว่าที่ ร.ท. สมรรถชัย สมพงษ์
๒๕. นายบุญยิ่ง เชื้อนิล

ระบบการออม

๑. นายแพทย์ วิชัย สติมัย
๒. นายสุชาติ เต็งสุวรรณ
๓. นายพินิจ เกษสาคร
๔. ดร.ลลอบ วิลัย
๕. ดร.ปัญญา แก้วเหล็ก
๖. พ.ต.พิจิตร เลื่อมตา
๗. พ.อ.ประภาส อาจคิดการ
๘. พ.อ.กอสิน กัมปนยุทธ์
๙. พ.อ.ปรีชา รื่นกลิ่นจันทร์
๑๐. นายนิวัต เชื้อนาค
๑๑. นายศรีโพธิ์ วาญุพัคตร์
๑๒. นายไพศาล ไหวฉลาด
๑๓. นายจิระวัฒน์ ศรีเอมโอบู
๑๔. นายพัฒนา ปาณาสา
๑๕. ดร.ประพัฒน์พงษ์ พรพิมล
๑๖. นายสาโรจน์ ภูพัฒน์
๑๗. นายบรรจง พลฤทธิ์
๑๘. นายไพบูลย์ พุทธวงศ์
๑๙. นายประสงค์ โลโท
๒๐. รศ.ดร.ธเนศ ศรีวิชัยลำพันธ์
๒๑. นายสมาน พรวิเศษศิริกุล
๒๒. นายสมคิด ปัญญาแก้ว
๒๓. นายประสาน เกิดทอง
๒๔. นายพิพัฒน์ นิยมการ
๒๕. นางวนิดา เพ็ชรนิล

ระบบสินเชื่อ

๑. นายสงวน ศรีสวัสดิ์
๒. นายชุมพล คำปา
๓. นายเชียร เหลืองณะลาภีร์
๔. ดร.อนวัช อุ่บกอง
๕. นายศักดิ์ดา ธานีมิตร
๖. นายแพทย์แสงชัย พงศ์พิชญ์พิทักษ์
๗. นายสมพงษ์ ทนชัย
๘. นายสงบ จินะแปง
๙. นายวีระ ศรีตนไชย
๑๐. นายสมชาย ทองกระสัน
๑๑. นายศิริชัย ภัทรนุชาพร
๑๒. นายไมตรี ทาปลุก
๑๓. นางบุหงา เขียมน้อย
๑๔. นายอารียะ บุญเกิด
๑๕. นายนิรันดร์ หงษชาติ
๑๖. นายเพชร นุ่มน่ม
๑๗. นายอัมพร ฉันทรัตน์
๑๘. ดร.สุพจน์ เมฆสวัสดิ์
๑๙. ดร.สมภาพ นาคสีดี
๒๐. นายสมชาย เพชรอำไพ
๒๑. นายสันติชัย บัวทอง
๒๒. นายรัตนชัย รัตนโคตร
๒๓. ผศ.ดร.อัศวรุตติ จินดานุรักษ์
๒๔. นายอนุชิต เพิ่มผล
๒๕. นายทศพล ตันติวงศ์เจริญ

ระบบการลงทุน

๑. นายจรงค์ เกตแด
๒. นายอติวัฒน์ วงศ์ตันติเจริญ
๓. นายชูชัย รัตนศรีทอง
๔. นายสมชัย อัมภา
๕. นายวิรัตน์ พุทธทองศรี
๖. นายกายสิทธิ์ แก้ววาศศรี
๗. ดร.รติ บุญมาก
๘. นายสาคร รอดชั้นเมือง
๙. นายประกอบ จันทรทิพย์
๑๐. นายสุริยา มะโยธี
๑๑. มณ.นิเวศ จักรนารายณ์
๑๒. นางสาวบุษบา เสนามนตรี
๑๓. นายปรีชา ชินคำหาร
๑๔. ดร.อนุศาสตร์ สอนศิลพงศ์
๑๕. นายภูวินทร์ โพธิสาข
๑๖. นางสาวรุ่งนภา อุดานนท์
๑๗. นายวีระชน ติมะสาร
๑๘. นางบุญหนา บุญเรือง
๑๙. ดร.วีระศักดิ์ รัตนชัยฤทธิ์
๒๐. นายสุริยา โคตะชัย
๒๑. นายปรภากร เจริญสุรสกล
๒๒. นายไชยณ พิมศิริ
๒๓. นายไพโรจน์ วิจิตร
๒๔. นายธนู โพธิ์ทอง

ระบบเทคโนโลยีสารสนเทศ

๑. นายวีระพงษ์ ทองผา
๒. นายนพรัตน์ ทองแสง
๓. นายแพทย์ พิทักษ์พงษ์ จันทรแดง
๔. นางวันเพ็ญ ดวงมาลา
๕. นายจักรพงษ์ เสาร์ทอง
๖. ดร.กิตติ ดวงแสง
๗. นายไมตรี แก้วมงคล
๘. นายธีรนนท์ คำคาวี
๙. ดร.สำเร็จ บุญโต
๑๐. นายคำปุ่น บุญเชิญ
๑๑. นายสนอง กาญจนการุณ
๑๒. นายสุธี บุญถื่อ
๑๓. นายมนัส เจียมภูเขียว
๑๔. นายสมศักดิ์ จักสาร
๑๕. นายอดุลย์ ภูภัทรรงค์
๑๖. นายอภิชัย สุขคำแปง
๑๗. นายธวัชชัย เหมวงษ์
๑๘. พล.ต.ต.มนตรี จรัสพงศ์
๑๙. นางอาภา ไหลนานานุกุล
๒๐. พ.ต.ท.ขวัญชัย คงถวิล
๒๑. จำลิบเอก ญัฐพงษ์ เกสโร
๒๒. นายสิรภพ ปรีดีกุล
๒๓. นายชวน ไทอึ้ง





ดร. อรุณรัตน์ ราชประสิทธิ์
A- CREDIT RATING
Outlook : Stable
By TRIS Rating



ฝ่ายจัดการ



ดร.สมนึก บุญใหญ่
ผู้จัดการใหญ่



นางประภาส ทิพย์ดี
รองผู้จัดการใหญ่
สำนักธุรกิจ



นายนลวิช สมาริ
รองผู้จัดการใหญ่
สถาบันพัฒนาบุคลากร
และความมั่นคงสหกรณ์ออมทรัพย์



นางสาวพจนา วาสิกรัตน์
รองผู้จัดการใหญ่
สำนักบริหารงาน

สำนักผู้บริหาร

นางสาวศรินย์ริตซ์ มั่นกิจเจริญ

ผู้จัดการสำนักผู้บริหาร



แผนกอำนวยกาาร

1. นางณชล โอมวัย
หัวหน้าแผนกอำนวยกาาร
2. นางสาวณัฐารินทร์ มานะสุวรรณผล
เจ้าหน้าที่กาารประชุม



แผนกบริหารงานบุคคล

1. นางสาวสุพรรณษา จงกล
หัวหน้าแผนกบริหารงานบุคคล
2. นางจุฑาทิพ กลิ่นเดช
ผู้เชี่ยวชาญประจำฝ่าย



แผนกนิติกาาร

นายกันตพัฒน์ เศรษฐวิวัฒน์
หัวหน้าแผนกนิติกาาร





ฝ่ายเงินทุน

นางกมลทิพย์ นมะหุตุ
ผู้จัดการฝ่ายเงินทุน



2

1

แผนกตัวสัญญาใช้เงิน



1. นางสาวสุนิสา โพธิ์เงิน
หัวหน้าแผนกตัวสัญญาใช้เงิน
2. นางสาวอริสรา จั่นอยู่
เจ้าหน้าที่ตัวสัญญาใช้เงิน

แผนกเงินรับฝากและหุ้น



1. นายธานิก ญาณารุจน์
หัวหน้าแผนกเงินรับฝากและหุ้น
2. นายมนัส ฮวดคดี
หัวหน้าแผนกการซื้อ
ช่วยปฏิบัติงานแผนกเงินรับฝากและหุ้น
3. นายปิยะคนย์ กองป่า
เจ้าหน้าที่เงินรับฝาก
4. นางสาวปฤชญา พุ่มช้าง
เจ้าหน้าที่หุ้น



2

1

4

3



ฝ่ายสินเชื่อ

นางอังวรา สุจริตพงษ์
ผู้จัดการฝ่ายสินเชื่อ



แผนกสัญญาและติดตามหนี้

นายยอดเพชร คงทอง
หัวหน้าแผนกสัญญาและติดตามหนี้



แผนกอำนวยสินเชื่อ

- 1. นางสาวจินกนา ศรีแก้วบวร
หัวหน้าแผนกอำนวยสินเชื่อ
- 2. นายศักดิ์โสภณ ดวงแก้ว
เจ้าหน้าที่อำนวยสินเชื่อ
- 3. นางสาวหยกแก้ว หามนตรี
เจ้าหน้าที่อำนวยสินเชื่อ
- 4. นางวรฤทัย มานิตยกุล
เจ้าหน้าที่อำนวยสินเชื่อ
- 5. นายภักทรพล แซ่ลิ่ม
เจ้าหน้าที่อำนวยสินเชื่อ

ฝ่ายบริหารเงิน

นางสาวนิภา นกฉลาด
ผู้จัดการฝ่ายบริหารเงิน



3

1

2

แผนกการเงิน

1. นางสาวสุรัญญา บางกล้า
หัวหน้าแผนกการเงิน
2. นางสาวสุภาภรณ์ ศรีนิပါတานนท์
เจ้าหน้าที่การเงิน
3. นางวรรณวิภา นนทวรรณะ
เจ้าหน้าที่การเงิน

แผนกการลงทุน

1. นางมัทนียา ทัดดี
หัวหน้าแผนกการลงทุน
2. นางจินทอง ปานคล้าย
เจ้าหน้าที่การลงทุน
3. นางสาวอารีรัตน์ อารักษา
เจ้าหน้าที่การลงทุน



3

1

2



ฝ่ายธุรกิจเสริม

นางสมพิศ เกษตระกูล

ผู้จัดการฝ่ายธุรกิจเสริม



แผนกการขาย

1. นางสาวรัชรินทร์ มิตรชอบ
หัวหน้าแผนกการขาย
2. นางสาวณัฐกิสสร สุขจร
เจ้าหน้าที่การขาย



แผนกการซื้อ

นายอนก ฤาวัฒน์
เจ้าหน้าที่การซื้อ





ฝ่ายสำนักงาน

นางสาคร มานพศิลป์
ผู้จัดการฝ่ายสำนักงาน



3

1

2

แผนกอาคารและสถานที่



1. นายธีรวุฒิ นนทวรรณะ
หัวหน้าแผนกอาคารสถานที่
2. นายจิตรกร ตินม่วง
เจ้าหน้าที่ช่างไฟฟ้า
3. นายพลวัฒน์ โคตุกา
พนักงานขับรถ



2

1

4

3



5

6

แผนกสารบรรณและพัสดุ

1. นางบุษบา ก้องเคนไพร
หัวหน้าแผนกสารบรรณและพัสดุ
2. นายวุฒิภัทร รัตนวัน
เจ้าหน้าที่สื่อสาร
3. นายอาริช สิงจะไชย
เจ้าหน้าที่พัสดุ
4. นางสาววันดี เสมคำ
เจ้าหน้าที่พัสดุ
5. นายอดิศักดิ์ สีหาลุน
พนักงานส่งสาร
6. นายสุธา ไสภา
พนักงานส่งสาร



ฝ่ายบัญชีและงบประมาณ

นางสาวอนัญญา เก่งกรिताพล
ผู้จัดการฝ่ายบัญชีและงบประมาณ



1

2

แผนกบัญชี



- นางปัทมา ครุฑปรีชาวรรณ
หัวหน้าแผนกบัญชี
- นางสาวพรทิพย์ บุญเข้ม
เจ้าหน้าที่บัญชี

แผนกงบประมาณ



นางอำนาจ จิวประดิษฐกุล
หัวหน้าแผนกงบประมาณ



ฝ่ายส่งเสริมกิจการสหกรณ์

นายยุกรนา ชุ่มจิต

ผู้จัดการฝ่ายส่งเสริมกิจการสหกรณ์



แผนกส่งเสริมสหกรณ์ออมทรัพย์

1. นางสาวรัญญา ชูสกุล

หัวหน้าแผนกส่งเสริมสหกรณ์ออมทรัพย์

2. นายสิทธิชัย พิกุลเกษม

เจ้าหน้าที่ส่งเสริมสหกรณ์ออมทรัพย์



1



2

แผนกคุณภาพและมาตรฐาน

1. นางสุรารัตน์ ไสกา

หัวหน้าแผนกคุณภาพและมาตรฐาน

2. นางสาวกรรสนพร บุญศรี

เจ้าหน้าที่คุณภาพและมาตรฐาน



1

2



ฝ่ายวิชาการ

นางสาววิطنีย์ พลอินทร์

ผู้จัดการฝ่ายพัฒนาบุคลากรและเสริมสร้างความรู้ทางวิชาการ



2

1



แผนกบริหารการฝึกอบรม

- 1. นางวรรณรัตน์ ฮวดดี
หัวหน้าแผนกบริหารการฝึกอบรม
- 2. นายทิวากร สีจาด
เจ้าหน้าที่ฝึกอบรม

แผนกการเรียนรู้และนวัตกรรม



นายวินัย พัฒนรังษีวัฒนา
หัวหน้าแผนกการเรียนรู้และนวัตกรรม



ฝ่ายวางแผนและวิจัย



นางสาววราพร สุดโต
ผู้จัดการฝ่ายวางแผนและวิจัย

แผนกวางแผน

1. นางสาวนิชานันท์ สุวรรณย์
หัวหน้าแผนกวางแผน
2. นางสาวอติพร เลือดไทย
เจ้าหน้าที่วางแผน



2

1



แผนกวิจัยสถาบัน

นายมารุต รุจิติศักดิ์
หัวหน้าแผนกวิจัยสถาบัน





ฝ่ายสื่อสารองค์กร

นางสุนทรีย์ ทาวร

ผู้จัดการฝ่ายสื่อสารองค์กร



2

1

3

แผนกประชาสัมพันธ์

1. นางสาวสุภาภรณ์ หมั่นดี
หัวหน้าแผนกประชาสัมพันธ์
2. นางณัฐริดา คุลยตระกูล
เจ้าหน้าที่ประชาสัมพันธ์
3. นางสาวศิริพร อินทรประสิทธิ์
เจ้าหน้าที่ประชาสัมพันธ์



1

2

แผนกวิเทศสัมพันธ์

1. นางสาวขวัญกมล รงค์ศรี
หัวหน้าแผนกวิเทศสัมพันธ์
2. นางสาวกรกช อินทรครรชิต
เจ้าหน้าที่วิเทศสัมพันธ์



แผนกการตลาด

นางสาวพิทกรกร อารยางกูร
หัวหน้าแผนกการตลาด



ฝ่ายเทคโนโลยีสารสนเทศ



นายกัศนย ช่งรึกษา

ผู้จัการฝ่ายเทคโนโลยีสารสนเทศ



แผนกเทคนัคคอมพิวเตอร์

นายเทพประสัทรื์ สุนทรานนท์

หัวหน้าแผนกเทคนัคคอมพิวเตอร์



แผนกประะมวลผล

1. ดร. สมภพ อคุงจรงรึกษ์
หัวหน้าแผนกประะมวลผล
2. นางสาวอรพรรณ เจลลิมสุภ
เจ้าหน้าที่พัฒนาระบบสารสนเทศ
3. นายนนท์ ศลปทอง
เจ้าหน้าที่บริหารฐานข้อมูล



2

1

3



ฝ่ายโปรแกรมสหกรณ์ออมทรัพย์

นางสาวนฤมล พงศ์วรินทร์

ผู้จัดการฝ่ายโปรแกรมสหกรณ์ออมทรัพย์



นางสาวจันทร์เพ็ญ เลี้ยงใจพานิช

เจ้าหน้าที่พัฒนาโปรแกรม



หมายเลขโทรศัพท์ติดต่อภายในสำนักงาน
 ชุมชนสหกรณ์ออมทรัพย์แห่งประเทศไทย จำกัด
 โทรศัพท์ 0 2496 1199 โทรสาร 0 2496 1177, 0 2496 1188

ผู้จัดการใหญ่	203
รองผู้จัดการใหญ่สำนักธุรกิจ	120
รองผู้จัดการใหญ่สำนักบริหารงาน	211
รองผู้จัดการใหญ่สถาบันพัฒนาบุคลากร	331
และความมั่นคงสหกรณ์ออมทรัพย์	
ผู้จัดการสำนักผู้บริหาร	204
• แผนกอำนาจการ	225, 228
• แผนกบริหารงานบุคคล	205, 206
• แผนกนิติการ	215
ผู้จัดการฝ่ายเงินทุน	111
• แผนกตัวสัญญาใช้เงิน	110, 125, 126
• แผนกเงินรับฝากและหุ้น	108, 109, 127, 128
• แผนกการตลาด	129
ผู้จัดการฝ่ายสินเชื่อ	223
• แผนกอำนาจยืมสินเชื่อ	212, 213, 214, 216, 227
• แผนกสัญญาและติดตามหนี้	215, 226
ผู้จัดการฝ่ายบริหารเงิน	221
• แผนกการเงิน	123, 219, 220
• แผนกการลงทุน	217, 218
ผู้จัดการฝ่ายธุรกิจเสริม	106
• แผนกการซื้อ	107
• แผนกการขาย	105, 121, 122

ผู้จัดการฝ่ายสำนักงาน	115
• แผนกสารบรรณและพัสดุ	114, 116, 117, 118
• แผนกอาคารสถานที่และยานพาหนะ	804, 805, 806
ผู้จัดการฝ่ายบัญชีและงบประมาณ	322
• แผนกบัญชี	324, 326
• แผนกงบประมาณ	323
ผู้จัดการฝ่ายส่งเสริมกิจการสหกรณ์	315
• แผนกส่งเสริมสหกรณ์ออมทรัพย์	313, 314, 317
• แผนกคุณภาพและมาตรฐาน	316
ผู้จัดการฝ่ายพัฒนาบุคลากร	333
และเสริมสร้างความรู้ทางวิชาการ	
• แผนกบริหารการฝึกอบรม	308, 309, 311
• แผนกการเรียนรู้และนวัตกรรม	310
ผู้จัดการฝ่ายวางแผนและวิจัย	305
• แผนกวางแผน	304, 307
• แผนกวิจัยสถาบัน	306
ผู้จัดการฝ่ายสื่อสารองค์การ	312
• แผนกประชาสัมพันธ์	319, 320, 321
• แผนกวิเทศสัมพันธ์	318, 334
ผู้จัดการฝ่ายเทคโนโลยีสารสนเทศ	330
• แผนกเทคนิคคอมพิวเตอร์	328
• แผนกประมวลผล	329
ผู้จัดการฝ่ายโปรแกรมสหกรณ์ออมทรัพย์	327

หมายเลขบัญชีธนาคารในการโอนเงินเพื่อใช้บริการต่างๆ
 ของ ชุมชนสหกรณ์ออมทรัพย์แห่งประเทศไทย



Bangkok Bank
ธนาคารกรุงเทพ
 ธนาคารกรุงเทพ สาขาวงศ์สว่าง
 บัญชีออมทรัพย์
 เลขที่ 194-0-30044-3



ธนาคารกรุงไทย
ธนาคารกรุงไทย
 ธนาคารกรุงไทย สาขาสุรวงศ์
 บัญชีออมทรัพย์
 เลขที่ 023-1-13528-9



ธนาคารกสิกรไทย
ธนาคารกสิกรไทย
 ธนาคารกสิกรไทย สาขาติวานนท์ 8
 บัญชีออมทรัพย์
 เลขที่ 465-2-30233-0



TMB
ธนาคารทหารไทย
TMB BANK
 ธนาคารทหารไทย สาขาเตาปูน
 บัญชีออมทรัพย์
 เลขที่ 018-7-00176-3



ธนาคารกรุงศรีอยุธยา
ธนาคารกรุงศรีอยุธยา
 ธนาคารกรุงศรีอยุธยา สาขาบึงกุ่มวงศ์สว่าง
 บัญชีออมทรัพย์
 เลขที่ 198-1-06424-9



SUANACHART
ธนาคารธนชาติ
Thanachart
 ธนาคารธนชาติ สาขาถนนสิรินธร
 บัญชีออมทรัพย์
 เลขที่ 042-6-07174-4



ธนาคารไทยพาณิชย์
ธนาคารไทยพาณิชย์
SIAM COMMERCIAL BANK
 ธนาคารไทยพาณิชย์ สาขาเสนาสฤกษ์ดีเดซ
 บัญชีออมทรัพย์
 เลขที่ 308-2-22196-3

KTAM SMART TRADE

ตอบโจทย์ทุกจังหวะการลงทุน

เข้าถึงการลงทุนผ่านกองทุนรวมของ บลจ.กรุงไทย ได้อย่างง่ายดาย

- การสมัครเข้าใช้งานที่ง่ายดาย เพียงแค่ระบุหมายเลขผู้ถือหน่วย และข้อมูลส่วนตัว
- ค้นหากองทุน แสดงข้อมูลกองทุน บันทึกกองทุนที่ชื่นชอบ เมฆกองทุนที่แนะนำ
- แสดงพอร์ตการลงทุนและข้อมูลการลงทุน มูลค่าคงเหลือ ผลตอบแทนเฉลี่ย
- แสดงรายการย้อนหลังแบบ Timeline
- ทำรายการ ซื้อ ขาย สับเปลี่ยน
- ประเมินความเสี่ยง Risk Profile



โหลดเลยวันนี้



ผู้ลงทุนต้องทำความเข้าใจลักษณะสินค้า เงื่อนไขผลตอบแทน และความเสี่ยง ก่อนตัดสินใจลงทุน

CALL CENTER 02 686 6100 | www.ktam.co.th | KTAM Smart Trade | @KTAM | KTAM TV Online



หลักทรัพย์จัดการกองทุนกรุงไทย
KRUNGTHAI ASSET MANAGEMENT

LHGLIFEE-D



ผลการดำเนินงานย้อนหลัง 1 ปี

+103.46%

ดีกติก... รับเปิดเมือง

การฉีดวัคซีนเร็วกว่าที่คาดการณ์

กิจกรรมสันทนาการต่างๆ ค่อยทยอยเปิดบางส่วนแต่ก็มีมาตรการจำกัดคนเข้า เช่น คาสิโน ร้านอาหาร ดอนเสิร์ต รวมถึง สวนสนุก เช่น สวนสนุกชื่อดังอย่าง ดิสนีย์ ประกาศจะให้บริการภายใต้การจำกัดจำนวนนักท่องเที่ยว โดยจะเปิดในวันที่ 30 เม.ย. 64 หรือฝั่งเอเชีย ก็มี Super Nintendo World ที่เป็นส่วนหนึ่งของสวนสนุก Universal Studios Japan ประเทศญี่ปุ่น เปิดให้บริการตั้งแต่ 18 มี.ค. ที่ผ่านมา เชื่อว่าผู้คนที่ยากกลับมาเที่ยว พักผ่อน ย่อมต้องกลับมาใช้บริการอย่างแน่นอน ฉะนั้นหุ้นกลุ่มอุปโภคบริโภคสินค้าจำเป็น (Consumer Staples) รวมถึงสินค้าฟุ่มเฟือย (Consumer Discretionary) ต่างก็มีปัจจัยสนับสนุนอย่างต่อเนื่อง



26.6%*

*ของจำนวนการฉีดทั่วโลก



สหรัฐคาดว่าจะสร้าง Herd Immunity ได้ภายในไตรมาสที่ 3 (0.65% daily rate)



17.1%*

*ของจำนวนการฉีดทั่วโลก



12.6%*

*ของจำนวนการฉีดทั่วโลก



อังกฤษ คาดว่าจะสร้าง Herd Immunity ได้ภายในกันยายนนี้ (0.61% daily rate)

Source : our world in data, Bloomberg

Sector Allocation

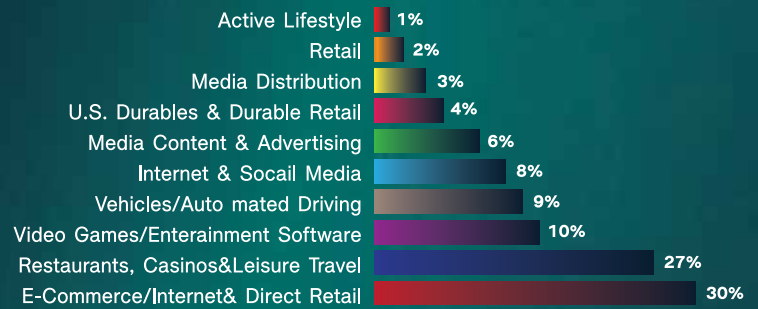

ข้อมูล ณ วันที่ 28 ก.พ. 64

LHGLIFEE

นโยบายการลงทุน

ลงทุนในกองทุน Invesco Global Consumer Trends Fund ชนิดหน่วยลงทุน C-Acc Share Class (กองทุนหลัก) ที่ดำเนินธุรกิจเกี่ยวข้องกับ การออกแบบ การผลิต รวมไปถึงการจัดจำหน่ายผลิตภัณฑ์ทั้งสินค้าและบริการ ของสินค้าในกลุ่มกิจกรรมสันทนาการต่างๆ โดยเฉลี่ยในรอบปีบัญชีไม่น้อยกว่า 80% ของ NAV

จุดเด่น

- ✓ ทีมผู้จัดการกองทุน Invesco Global Leisure Fund มีกลยุทธ์ลงทุนแบบ active ที่โดดเด่นในการเลือกหุ้น
- ✓ เปิดโอกาสลงทุนในหุ้นกลุ่มเทคโนโลยีที่เกี่ยวข้องกับการออกแบบการผลิต ช่องทางการกระจายสินค้าและบริการ รวมถึงสันทนาการ ซึ่งเป็น Theme ระยะยาวที่กำลังขยายตัวต่อเนื่อง

ผลการดำเนินงานย้อนหลัง

ข้อมูล ณ วันที่ 31 มี.ค. 64

กองทุน	YTD	3M	6M	1Y	Since* Inception
LHGLIFEE-D	5.59	5.59	25.96	103.46	17.75
ดัชนีชี้วัด (Benchmark)	9.67	9.67	27.23	109.10	23.71

*Since Inception ณ วันที่ 30 ส.ค. 60

เนื่องจากกองทุนป้องกันความเสี่ยงจากอัตราแลกเปลี่ยนตามดุลยพินิจของผู้จัดการกองทุน ไม่ได้ป้องกันความเสี่ยงอัตราแลกเปลี่ยนทั้งจำนวน ผู้ลงทุนอาจขาดทุนหรือได้กำไรจากอัตราแลกเปลี่ยนหรือได้รับเงินคืนต่ำกว่าเงินลงทุนเริ่มแรกได้

ผลการดำเนินงานในอดีต/ผลการเปรียบเทียบผลการดำเนินงานที่เกี่ยวข้องกับผลิตภัณฑ์ในตลาดทุนมิได้เป็นสิ่งยืนยันถึงผลการดำเนินงานในอนาคต

ทำความเข้าใจลักษณะสินค้า เงื่อนไข ผลตอบแทนและความเสี่ยงก่อนตัดสินใจลงทุน

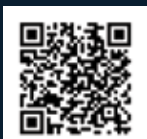

LHGLIFEE-D



ดาวน์โหลดที่นี่



LHGLIFEE-D Global Equity

Morningstar Overall Rating ณ วันที่ 31 มี.ค. 64

ผลการดำเนินงานในอดีต/ผลการเปรียบเทียบผลการดำเนินงานที่เกี่ยวข้องกับผลิตภัณฑ์ในตลาดทุนมิได้เป็นสิ่งยืนยันถึงผลการดำเนินงานในอนาคต



จะดีกว่าหรือไม่ ถ้าของขวัญที่คุณมอบให้ใครสักคน
สามารถเพิ่มเป็นผลตอบแทนได้ ตอบโจทย์ด้วย

Fund Gift Card



วันวาเลนไทน์



วันเกิด



แสดงความขอบคุณ



แสดงความยินดี



แสดงความยินดีจบการศึกษา



วันตรุษจีน



วันคริสต์มาส



วันแต่งงาน



วันปีใหม่

เงื่อนไข

1. สามารถซื้อ Fund Gift Card ได้ทุกกองทุน ยกเว้น กองทุนรวมเพื่อการเลี้ยงชีพ (RMF) กองทุนรวมเพื่อการออม (SSF) กองทุนรวมอสังหาริมทรัพย์ กองทุน อีทีเอฟ (ETF) หรือกองทุนอื่นใดที่นายทะเบียนกำหนดในภายหลัง
2. สามารถซื้อได้ด้วยจำนวนเงินลงทุนขั้นต่ำของแต่ละกองทุน และซื้อสูงสุดได้ไม่เกิน 20,000 บาทต่อรายการ
3. นายทะเบียนจะออก Fund Gift Card ภายใน 2 วันทำการ หลังจากได้รับใบคำสั่งซื้อ

“ทำความเข้าใจลักษณะสินค้า เงื่อนไข ผลตอบแทน และความเสี่ยงก่อนการตัดสินใจลงทุน”



MCANN

กองทุนเปิดเอ็มเอฟซี โกลบอล แคนนาบิส

โอกาสลงทุนในหุ้นที่เกี่ยวข้องกับผลิตภัณฑ์
กัญชา (CANNABIS) หรือกัญชง (HEMP)
ที่ถูกรวมผ่านกองทุน Cannabis ETF ทั่วโลก



บริษัทที่ศึกษาวิจัย พัฒนา
เพาะปลูก ผลิต ไปจนถึง
การจัดจำหน่ายผลิตภัณฑ์



บริษัทที่ทำการวิจัย
กัญชาทางการแพทย์



บริษัทอื่น ๆ ที่ดำเนินธุรกิจ
เกี่ยวข้องกับ
ผลิตภัณฑ์กัญชา

mfcfunds



@mfcfunds





UPOP
เพิ่มสีสันให้
การลงทุน

UJAZZ
จังหวะลงทุน
แบบสบายๆ

UROCK

ระดับความเสี่ยง
5
ป้องกันความเสี่ยง
จากอัตราแลกเปลี่ยน
ตามดุลยพินิจ

ทำไมต้อง United Harmony Fund Series

- DIVERSIFY** กระจายการลงทุนในหลายสินทรัพย์ เพื่อลดความผันผวนของพอร์ตการลงทุนในระยะยาว
- QUALITY** พิจารณาปัจจัยพื้นฐานของสินทรัพย์แต่ละประเภท และเลือกลงทุนในกองทุนที่มีความเหมาะสมกับพื้นฐานเศรษฐกิจในแต่ละช่วงเวลา
- EVOLVE** มีผู้จัดการกองทุนคอยติดตามภาวะตลาด และปรับพอร์ตการลงทุนให้เหมาะสมกับภาวะตลาดในแต่ละช่วง
- RISK AWARE** เน้นการควบคุมความเสี่ยงของพอร์ตการลงทุนให้เหมาะสมกับสถานการณ์ เพื่อลดการขาดทุนสะสม (Drawdown)

United Harmony Fund Series ตอบโจทย์ทุกทางเลือกสำหรับคุณ

	UJAZZ จังหวะลงทุนแบบสบายๆ สไตล์เพลง Jazz	UPOP เพิ่มสีสันให้การลงทุน เหมือนฟังเพลง Pop	UROCK เต็มที่ สนุกแบบ กับ ทุกโอกาสการลงทุน แบบเพลง Rock
อัตราผลตอบแทนที่ใช้นับ ดัชนีชี้วัด (% ต่อปี)*	4%	6%	8%
ความผันผวนคาดการณ์*	ประมาณ 4 - 6%	ประมาณ 6 - 10%	ประมาณ 10 - 15%
เหมาะกับผู้ที่รับความเสี่ยง	ปานกลาง	ปานกลาง - สูง	สูง



สอบถามรายละเอียดเพิ่มเติมและขอรับหนังสือชี้ชวนได้ที่
บลจ. ยูโอบี (ประเทศไทย) โทร 0-2786-2222

* อัตราผลตอบแทนที่ใช้เป็นดัชนีชี้วัดและความผันผวนข้างต้นเกิดจากการลงทุนผ่านพอร์ตการลงทุนจำลอง ในระยะเวลาการลงทุนที่เหมาะสม (3 ปีขึ้นไป) ซึ่งได้จากการคำนวณผ่านการทำ back-test พอร์ตจำลองเป็นเวลาประมาณ 10 ปี ตั้งแต่ 2 พ.ย. 2009 - 27 ก.ค. 2019 ข้อมูลนี้จัดทำเพื่อให้ผู้ลงทุนเข้าใจกลยุทธ์การลงทุนเท่านั้น และมิได้เป็นการรับประกันผลตอบแทนดังกล่าว ผู้ลงทุนอาจได้รับผลตอบแทนที่ต่ำกว่าหรือสูงกว่าอัตราผลตอบแทนที่กำหนดเป็นตัวชี้วัดได้

คำเตือน การลงทุนมีความเสี่ยง ผู้ลงทุนควรทำความเข้าใจลักษณะกองทุน นโยบายการลงทุน เงื่อนไขผลตอบแทน ความเสี่ยงและผลการดำเนินงานกองทุนก่อนตัดสินใจลงทุน กองทุนนี้ลงทุนในต่างประเทศ จึงมีความเสี่ยงที่ทางการของต่างประเทศอาจออกมาตรการในภาวะที่เกิดวิกฤตการณ์ที่ไม่ปกติ ทำให้กองทุนไม่สามารถนำเงินกลับเข้ามาในประเทศไทย ซึ่งอาจส่งผลให้ผู้ลงทุนไม่ได้รับคืนเงินตามระยะเวลาที่กำหนด กองทุนนี้มีความเสี่ยงจากอัตราแลกเปลี่ยนที่อาจเกิดขึ้นจากการลงทุนในต่างประเทศ ถึงแม้ว่ากองทุนอาจป้องกันความเสี่ยงตามดุลยพินิจของผู้จัดการกองทุนรวม แต่เนื่องจากกองทุนไม่ได้ป้องกันความเสี่ยงอัตราแลกเปลี่ยนทั้งจำนวน ผู้ลงทุนอาจจะขาดทุนหรือได้รับกำไรจากอัตราแลกเปลี่ยน หรือ ได้รับเงินคืนต่ำกว่าเงินลงทุนเริ่มแรกได้ผลการดำเนินงานในอดีต/ผลการเปรียบเทียบผลการดำเนินงานที่เกี่ยวข้องกับผลิตภัณฑ์ในตลาดทุนมิได้เป็นสัญญาณยืนยันถึงผลการดำเนินงานในอนาคต



บริการเงินกู้

บริการเงินกู้ เป็นหนึ่งในบริการที่จัดให้มีขึ้นตามวัตถุประสงค์ของ ชสอ. เพื่อให้ความช่วยเหลือและสนับสนุนทางด้านการเงินแก่สหกรณ์สมาชิกในการรักษาสภาพคล่องและเป็นเงินทุนหมุนเวียนให้กู้แก่สมาชิกสหกรณ์ บริการเงินกู้ ของ ชสอ. มุ่งเน้นการอำนวยความสะดวกและรวดเร็ว เพื่อให้ทันต่อความต้องการของสหกรณ์สมาชิก ประการสำคัญคือ อัตราดอกเบี้ยที่เหมาะสมและเป็นธรรม

การพิจารณาให้เงินกู้แก่สหกรณ์ ชสอ. จะพิจารณาตามความเหมาะสมกับเหตุผลความจำเป็น และความสามารถในการชำระหนี้ โดยมีประเภทเงินกู้ที่ให้บริการหลากหลาย และอาจมีการเปลี่ยนแปลง ดังนั้น หากสหกรณ์สมาชิกมีความประสงค์ขอกู้สามารถตรวจสอบรายละเอียดบริการเงินกู้ได้ที่ www.fsct.com ทั้งนี้ การพิจารณาวงเงินกู้ขึ้นอยู่กับฐานะการเงินและวงเงินกู้ยืมประจำปีที่น่าเชื่อถือเห็นชอบ

การขอใช้บริการเงินกู้ของ ชสอ. ทำได้สะดวก โดยส่งหนังสือคำขอกู้ตามแบบที่ ชสอ. กำหนดพร้อมแนบเอกสารรายละเอียดตามประเภทเงินกู้ที่ขอกู้

การทำสัญญา สหกรณ์ที่ได้รับอนุมัติให้กู้จะต้องจัดทำสัญญาเงินกู้โดยผู้มีอำนาจลงนามตามข้อบังคับของสหกรณ์และจัดทำสัญญาค้ำประกันเงินกู้รายบุคคล โดยมีกรรมการดำเนินการสหกรณ์เป็นผู้ค้ำ หากใช้ใบรับเงินฝากประจำ และหรือตัวสัญญาใช้เงินของ ชสอ. เป็นหลักประกัน ให้กู้ได้ไม่เกินร้อยละ 90 ของใบรับเงินฝากประจำ และหรือตัวสัญญาใช้เงิน กรณีกู้ไม่เกินมูลค่าหุ้นของสหกรณ์ที่ถืออยู่ใน ชสอ. ให้กู้ได้ไม่เกินร้อยละ 90 ของมูลค่าหุ้นและไม่ต้องมีหลักประกันได้

การรับเงินกู้ ขอรับได้ทั้งจำนวนหรือแบ่งรับเป็นงวด ๆ ได้ตามแผนการใช้เงินของสหกรณ์ โดย ชสอ. จะโอนเงินเข้าบัญชีของสหกรณ์ และในการรับเงินกู้ทุกครั้งสหกรณ์จะต้องถือหุ้นเพิ่มตามส่วนจำนวนเงินกู้ที่ขอรับ ในอัตราการเพิ่มหุ้นที่กำหนดรายละเอียดตามประเภทเงินกู้ที่ขอกู้

การส่งเงินชำระหนี้ สหกรณ์สามารถส่งชำระขั้นต่ำตามยอดที่เรียกเก็บหรือชำระคืนก่อนกำหนดได้ตามสภาพคล่องของสหกรณ์ ยกเว้นโครงการเงินกู้พิเศษบางโครงการอาจมีข้อกำหนดเงื่อนไขเพิ่มเติมในแต่ละโครงการซึ่งอาจแตกต่างกันไป สามารถตรวจสอบรายละเอียดได้ตามประเภทเงินกู้ที่ขอกู้ โดยโอนเงินเข้าบัญชีชุมนุมสหกรณ์ออมทรัพย์แห่งประเทศไทย จำกัด และเมื่อโอนชำระหนี้แล้วกรุณาแจ้งให้ ชสอ. ทราบทุกครั้งในการโอนเงิน เพื่อความสะดวกในการตรวจสอบยอดเงินโอน

ค่าธรรมเนียมโอนเงิน แยกตามกรณี ดังนี้

1. กรณีจ่ายเงินกู้ ชสอ. รับผิดชอบในการโอนทุกครั้ง (ยกเว้นเงินกู้บางประเภท อาจมีข้อจำกัดในเรื่องการรับผิดชอบค่าธรรมเนียมโอนเงิน สามารถตรวจสอบรายละเอียดได้ตามประเภทเงินกู้ที่ขอกู้)
2. กรณีรับชำระหนี้ สหกรณ์ผู้กู้ รับผิดชอบในการโอนทุกครั้ง สหกรณ์ที่ใช้บริการเงินกู้กับ ชสอ. ปลายปีมีสิทธิได้รับเงินเฉลี่ยคืนตามส่วนที่ทำธุรกิจกับ ชสอ. (ยกเว้นเงินกู้บางประเภทที่เลือกกู้แบบไม่มีเฉลี่ยคืนแล้วจะไม่ได้รับเงินเฉลี่ยคืนอีก)

สนใจใช้บริการเงินกู้และต้องการข้อมูลเพิ่มเติม กรุณาติดต่อสอบถาม เจ้าหน้าที่ ชสอ. ซึ่งยินดีและพร้อมที่จะอำนวยความสะดวกแก่สหกรณ์ในทุก ๆ ด้าน หรือดาวน์โหลดข้อมูลได้ที่ www.fsct.com
ฝ่ายสินเชื่อ โทรศัพท 0 2496 1199 ต่อ 212 – 216 , 223 , 226 และ 227





ชุมนุมสหกรณ์ออมทรัพย์แห่งประเทศไทย จำกัด

The Federation of Savings and Credit Cooperatives of Thailand Limited



รับทำเสื้อโปโล
เสื้อแจ็กเก็ต



บริการแบบพิมพ์และของที่ระลึกต่างๆ

- จำหน่ายและรับพิมพ์เอกสารแบบพิมพ์สำหรับสหกรณ์ทุกประเภท
- รับสั่งทำของที่ระลึก เช่น เสื้อยืด เสื้อแจ็กเก็ต ปฏิทิน สมุดไดอารี่ กระเป๋าออมสิน กระเป๋าเอกสาร กระเป๋าเดินทาง ร่ม แก้วน้ำ ปากกา ฯลฯ หรือสินค้าอื่นตามความต้องการของท่าน
- จำหน่ายอุปกรณ์สำนักงานอิเล็กทรอนิกส์ เช่น เครื่องนับและตรวจธนบัตรปลอมอัตโนมัติ เครื่องพิมพ์สมุดเงินฝาก เครื่องทำลายเอกสาร ฯลฯ



สนใจกรุณาติดต่อ ฝ่ายธุรกิจเสริม โทรศัพท์ 02 496 1199 ต่อ 105, 106, 121, 122
โทรสาร 02 496 1200 www.fsct.com

บลจ. ไทยพาณิชย์
SCB



A-

แนวโน้มอันดับเครดิต : คงที่
Rating Outlook: Stable



ประกาศเกียรติคุณ
สถานประกอบการดีเด่น
ด้านความปลอดภัย อาชีวอนามัย
และสภาพแวดล้อมในการทำงาน
พ.ศ. ๒๕๕๓ และ พ.ศ. ๒๕๕๕



เกียรติบัตรการประเมิน
จรรยาบรรณในสหกรณ์ "ดีเลิศ"
พ.ศ. ๒๕๕๓ และ พ.ศ. ๒๕๕๗



รางวัลดีเด่น
ด้านอนุรักษ์พลังงาน
พ.ศ. ๒๕๕๓



รางวัล สถานประกอบ
กิจการดีเด่น
ด้านสวัสดิการแรงงาน
พ.ศ. ๒๕๕๙



รางวัล สถานประกอบ
กิจการดีเด่น
ด้านแรงงานสัมพันธ์
พ.ศ. ๒๕๕๙

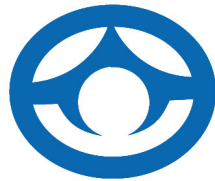

Fairness Smart work

Customer oriented Teamwork

สะอาด โปร่งใส ใส่ใจมืออาชีพ

มุ่งมั่นลูกค้า ก้าวหน้าไปด้วยกัน

ชุมนุมสหกรณ์ออมทรัพย์แห่งประเทศไทย จำกัด

The Federation of Savings and Credit Cooperatives of Thailand Limited

เลขที่ 199 หมู่ที่ 2 ถนนนครอินทร์ ตำบลบางสีทอง อำเภอบางกรวย จังหวัดนนทบุรี รหัสไปรษณีย์ 11130

199 Moo 2 Nakhon in Road, Bang Si Thong subdistrict, Bang Kruai, Nonthaburi Province, 11130

Tel : (662) 496-1199 Fax : (662) 496-1177, (662) 496-1188 <http://www.fsct.com> e-mail : info@fsct.com

