

บทบาทในการบริหารงานของ
คณะกรรมการดำเนินการและผู้จัดการ

โดย นายชัยวุฒิ มั่นทะนานนท์

๑๐ พฤศจิกายน ๒๕๖๔



ประวัติส่วนตัว

เกิด ๑๐ ธันวาคม ๒๕๐๔

การศึกษา - โรงเรียนทวิธาภิเศก

- ประกาศนียบัตรวิชาการสหกรณ์

- ปริญญาโท : การจัดการทรัพยากร

ภูมิลำเนา กรุงเทพมหานคร

การดำรงตำแหน่ง บรรจุเมื่อ ๑๖ เมษายน ๒๕๒๔

ระดับ ๑ ๑๖ เม.ย.๒๕๒๔ ระดับ ๒ ๑ เม.ย.๒๕๒๖

ระดับ ๓ ๑ ต.ค.๒๕๒๖ ระดับ ๔ ๑ พ.ย.๒๕๒๖

ระดับ ๕ ๑ พ.ย.๒๕๒๖ ระดับ ๖ ๒๒ พ.ย.๒๕๒๖

ระดับ ๗ ๒๑ ต.ค.๒๕๒๖ ระดับ ๘ ๒๑ ต.ค.๒๕๒๖

ระดับชำนาญการพิเศษ ๑๑ ธ.ค.๒๕๒๖

ระดับเชี่ยวชาญ ๓๑ ก.ค.๒๕๒๖

ระดับอำนวยการสูง ๑๑ ต.ค.๒๕๒๖

นายชัยวุฒิ มั่นทะนานนท์
สหกรณ์จังหวัดนนทบุรี

การฝึกอบรม (ต่างประเทศ)

- ๒๕๔๒ การวางแผน (ทุนรัฐบาลเนเธอร์แลนด์)
- ๒๕๔๓ สหกรณ์การเกษตร (ทุนรัฐบาลญี่ปุ่น)
- ๒๕๔๕ การบริหารธุรกิจสหกรณ์
(ทุนรัฐบาลอินโดนีเซีย)
- ๒๕๔๗ การพัฒนาวิสาหกิจชุมชน (ทุนรัฐบาลอินเดีย)
- ๒๕๖๑ สัมมนาทางวิชาการระดับภูมิภาคเอเชีย
ณ สาธารณรัฐฟิลิปปินส์

การฝึกอบรม (ในประเทศ)

- ๒๕๔๘ นักบริหารการพัฒนาการเกษตรและสหกรณ์ ระดับกลาง รุ่นที่ ๒๘
- ๒๕๕๐ การปฏิบัติการจิตวิทยาฝ่ายอำนวยการ รุ่นที่ ๑๐๐
- ๒๕๕๐ การพัฒนานักบริหารระดับกลาง ของ สำนักงาน ก.พ.
- ๒๕๕๒ นักบริหารการสหกรณ์
 - ระดับพื้นฐาน
 - ระดับก้าวหน้า
 - ระดับสูง

การทำงาน (ต่างประเทศ)

- ๒๕๔๘ ไนจีเรีย เซเนกัล โมร็อกโก สเปน ลาว
เบลเยียม
- ๒๕๕๐ นอร์เวย์
- ๒๕๕๑ สหรัฐอเมริกา ญี่ปุ่น
- ๒๕๕๒ จีน

การทำงาน (ในประเทศ)

รับราชการในจังหวัดต่าง ๆ

๑. จ.สุโขทัย
๒. จ.กำแพงเพชร
๓. จ.สุรินทร์
๔. จ.ฉะเชิงเทรา
๕. จ.มุกดาหาร
๖. จ.สระแก้ว
๗. จ.ระนอง
๘. จ.อำนาจเจริญ
๙. จ.นนทบุรี

รับราชการในส่วนกลาง (กทม.)

๑. กรมส่งเสริมสหกรณ์
 - กองสหกรณ์นิคม
 - กองฝึกอบบรม
 - กองแผนงาน
 - สำนักงานเลขานุการกรม
 - กองพัฒนาสหกรณ์ด้านการเงินและร้านค้า
๒. กระทรวงเกษตรและสหกรณ์
๓. สำนักงานมาตรฐานสินค้าเกษตรและอาหารแห่งชาติ (มกอช.)

งานพิเศษ

- เลขานุการคณะกรรมการจัดทำแผนทิศทางการมั่งเสริมสหกรณ์ใน ทศวรรษหน้า
- อนุกรรมการขับเคลื่อนสหกรณ์เป็นวาระแห่งชาติ ด้านพัฒนาและ ปรับปรุงกฎหมายสหกรณ์
- คณะทำงานโครงการศึกษาเกณฑ์การวัดคุณภาพสหกรณ์
- คณะทำงานพิจารณา ปรับปรุงร่างพระราชบัญญัติสหกรณ์ (ฉบับที่.....) พ.ศ.
- ผู้ตรวจการสหกรณ์ (เฉพาะกิจ)
- คณะทำงานจัดทำแผนยุทธศาสตร์การแก้ไขปัญหาสหกรณ์อย่างยั่งยืน ระยะยาว ๓ ปี (ปีงบประมาณ พ.ศ.๒๕๕๘ - ๒๕๖๐)

งานพิเศษ

- คณะทำงานติดตามการแก้ไขข้อบกพร่องของสหกรณ์
- กรรมการออกรางวัลสลากกินแบ่งรัฐบาล (งวดประจำวันอาทิตย์ที่ ๑ พ.ย.๒๕๕๘, วันอังคารที่ ๑๓ ม.ค.๖๐, วันจันทร์ที่ ๓๐ ธ.ค.๖๒)
- คณะทำงานจัดทำแผนยุทธศาสตร์กรมส่งเสริมสหกรณ์ ๒๐ ปี (พ.ศ. ๒๕๖๐ - ๒๕๗๕)
- คณะทำงานกำหนดกรอบการใช้อำนาจของนายทะเบียนสหกรณ์
- คณะอนุกรรมการพัฒนาคุณภาพการบริหารจัดการภาครัฐ กรมส่งเสริมสหกรณ์ หมวด ๖ : การมุ่งเน้นระบบปฏิบัติการ
- ประธานคณะทำงานย่อยจัดทำแผนพัฒนาสหกรณ์ออมทรัพย์ ระยะ ๕ ปี (พ.ศ.๒๕๖๐ - ๒๕๖๔)

งานพิเศษ

- กรรมการ สหกรณ์ข้าราชการสหกรณ์ จำกัด
- กรรมการและผู้ช่วยนายทะเบียน ชมรมข้าราชการอาวุโส กรมส่งเสริมสหกรณ์
- กรรมการกองทุนสำรองเลี้ยงชีพเจ้าหน้าที่ของสหกรณ์ ซึ่งจดทะเบียนแล้ว
- คณะทำงานพิจารณากลับกรองเกณฑ์มาตรฐานการบริหารจัดการสหกรณ์ ออมทรัพย์
- คณะทำงานพิจารณาเกณฑ์การกำกับดูแลสหกรณ์ออมทรัพย์และสหกรณ์ เกรดดีตยุเนียน
- คณะทำงานจัดทำร่างอนุบัญญัติตามพระราชบัญญัติสหกรณ์ (ฉบับที่ ๓)

พ.ศ.๒๕๖๒

รางวัล เจ้าหน้าที่ส่งเสริมสหกรณ์ดีเด่น ระดับประเทศ ประจำปี ๒๕๕๔



ประเด็นนำเสนอ

๑. หน้าที่ความรับผิดชอบของ กกก. และ ผู้จัดการ
๒. อำนาจกระทำการของคณะกรรมการดำเนินการ
๓. ความรับผิดชอบของคณะกรรมการดำเนินการ
๔. ภาวะผู้นำในการบริหารงาน
๕. กรณีศึกษา

โครงสร้างของสหกรณ์

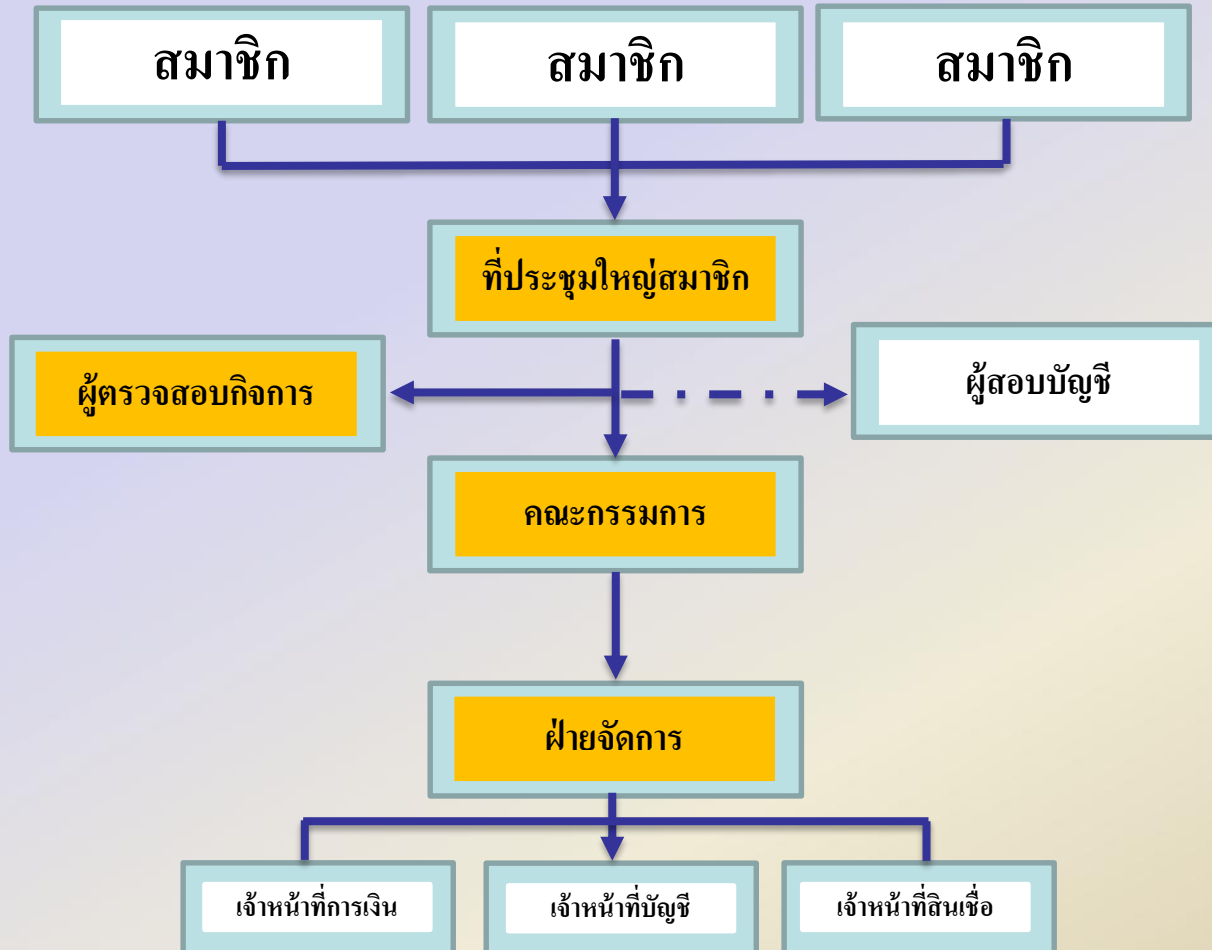

บทบาทของผู้เกี่ยวข้องในสหกรณ์

ที่ประชุมใหญ่	บทบาท	ควบคุม มีอำนาจสูงสุด
คณะกรรมการดำเนินการ	บทบาท	บริหาร
ฝ่ายจัดการ	บทบาท	ปฏิบัติ
ผู้ตรวจสอบกิจการ	บทบาท	ตรวจสอบ

ที่มาของคณะกรรมการดำเนินการสหกรณ์

มาตรา 50 แห่งพระราชบัญญัติสหกรณ์ พ.ศ. 2542

ให้สหกรณ์มีคณะกรรมการดำเนินการสหกรณ์ ประกอบด้วย ประธานกรรมการหนึ่งคน และกรรมการอื่นอีกไม่เกินสิบสี่คน ซึ่งที่ประชุมใหญ่เลือกตั้งจากสมาชิก

คณะกรรมการดำเนินการสหกรณ์ มีวาระอยู่ในตำแหน่งคราวละสองปีนับแต่วันเลือกตั้ง ในวาระเริ่มแรกเมื่อครบหนึ่งปีนับแต่วันเลือกตั้ง ให้กรรมการดำเนินการสหกรณ์ออกจากตำแหน่งเป็นจำนวนหนึ่งในสองของกรรมการดำเนินการสหกรณ์ทั้งหมดโดยวิธีจับฉลาก และให้ถือว่าเป็นการพ้นจากตำแหน่งตามวาระ

กรรมการดำเนินการสหกรณ์ ซึ่งพ้นจากตำแหน่งอาจได้รับเลือกตั้งอีกได้ แต่ต้องไม่เกินสองวาระติดต่อกัน

ในกรณีที่มีการเลือกตั้งกรรมการดำเนินการสหกรณ์แทนตำแหน่งที่ว่างให้กรรมการดำเนินการสหกรณ์ที่ได้รับเลือกตั้งอยู่ในตำแหน่งเท่ากับวาระที่เหลืออยู่ของผู้ที่ตนแทน



คุณสมบัติของกรรมการ

- **คุณสมบัติ** กรรมการมีคุณวุฒิการศึกษาด้านการเงิน การบัญชี การบริหารจัดการ เศรษฐศาสตร์ หรือผ่านการอบรมตามหลักสูตรที่ คพช. กำหนด
 - ขนาดเล็ก อย่างน้อย 1 คน
 - ขนาดใหญ่ อย่างน้อย 3 คน
- **บทเฉพาะกาล** ข้อ 28
 - ให้สหกรณ์ดำเนินการให้มีกรรมการซึ่งมีคุณสมบัติภายใน 6 เดือน นับแต่วันที่สหกรณ์นั้นมีคณะกรรมการดำเนินการชุดใหม่
 - ต้องไม่เกิน 2 ปี นับแต่วันที่กฏกระทรวงนี้ใช้บังคับ

ลักษณะต้องห้ามของผู้ที่ทำหน้าที่กรรมการหรือผู้จัดการ

มาตรา 52 แห่งพระราชบัญญัติสหกรณ์ พ.ศ. 2542 และแก้ไขเพิ่มเติม ฉบับที่ 3 พ.ศ.2562

ห้ามมิให้บุคคลซึ่งมีลักษณะดังต่อไปนี้ เป็นหรือทำหน้าที่กรรมการหรือผู้จัดการ

- (1) เคยได้รับโทษจำคุกโดยคำพิพากษาถึงที่สุดให้จำคุก เว้นแต่เป็นโทษสำหรับความผิดที่ได้กระทำโดยประมาทหรือความผิดลหุโทษ
- (2) เคยถูกไล่ออก ปลดออก หรือให้ออกจากราชการ องค์กร หรือ หน่วยงานของรัฐหรือเอกชน ฐานทุจริตต่อหน้าที่
- (3) เคยถูกให้พ้นจากตำแหน่งกรรมการหรือมีคำวินิจฉัยเป็นที่สุดให้พ้นจากตำแหน่งกรรมการตามมาตรา 22(4)
- (4) เคยถูกที่ประชุมใหญ่มีมติให้ถอดถอนออกจากตำแหน่งกรรมการเพราะเหตุทุจริตต่อหน้าที่
- (5) เคยถูกสั่งให้พ้นจากตำแหน่งกรรมการหรือผู้จัดการตามมาตรา 89/3 วรรคสอง
- (6) เป็นกรรมการหรือผู้จัดการในสหกรณ์ที่ถูกสั่งเลิกตามมาตรา 89/3 วรรคสอง
- (7) เป็นบุคคลที่มีลักษณะต้องห้ามตามระเบียบที่นายทะเบียนสหกรณ์กำหนด



ลักษณะต้องห้ามของกรรมการและผู้จัดการ

- **ลักษณะต้องห้าม** เฉพาะกรรมการและผู้จัดการของสหกรณ์ขนาดใหญ่
 1. เคยถูก ฐปท. / สำนักงาน กสท. / สำนักงาน คปภ. สั่งถอดถอนจากตำแหน่ง
 2. ประกอบธุรกิจที่ผิดกฎหมาย เข้าข่ายหลอกลวงผู้อื่น / นอโกงประชาชน
 3. เป็นหรือเคยเป็นบุคคลล้มละลาย
 4. เป็นกรรมการ / ผู้จัดการ สหกรณ์อื่น และห้ามเป็นกรรมการชุมนุมสหกรณ์
เกินหนึ่งแห่ง
 5. เป็นกรรมการดำเนินการ (พ้นจากตำแหน่งผู้จัดการสหกรณ์นั้นยังไม่เกิน 1 ปี)
หรือ เป็นผู้จัดการ (พ้นจากตำแหน่งกรรมการสหกรณ์นั้นยังไม่เกิน 1 ปี)
 6. ผิดนัดชำระหนี้นิติบุคคลที่เป็นสมาชิกเครดิตบูโร > 90 วัน ภายใน 2 ปี
 7. ผิดนัดชำระหนี้เงินต้นหรือดอกเบี้ยกับสหกรณ์ ในเวลา 2 ปีบัญชีย้อนหลัง
ถึงวันที่เลือกตั้งหรือวันทำสัญญาจ้าง



คุณสมบัติและลักษณะต้องห้ามของกรรมการและผู้จัดการ

- **การจัดทำหนังสือรับรอง (เฉพาะขนาดใหญ่)**
 - กรรมการที่ได้รับเลือกตั้ง / ผู้จัดการที่ได้รับการแต่งตั้ง
 - รับรองตนเองว่ามีคุณสมบัติและไม่มีลักษณะต้องห้ามตาม ม. 52 และไม่มีลักษณะต้องห้ามอื่นตามกฎหมายกระทรวงนี้ ยื่นต่อสหกรณ์ภายใน 7 วัน
 - หากสหกรณ์เห็นว่าไม่ถูกต้อง/ไม่ครบถ้วน ให้แจ้งแก้ไขภายใน 7 วัน
- **กรณีตรวจพบภายหลังว่าต้องห้าม ให้คณะกรรมการดำเนินการ**
 - แจ้งกรรมการรายนั้นทราบ เพื่อหยุดปฏิบัติหน้าที่และพ้นจากตำแหน่งทันที
 - มีหนังสือแจ้งเหตุในการเลิกจ้างผู้จัดการทันที



คุณสมบัติและลักษณะต้องห้ามของกรรมการและผู้จัดการ

- **บทเฉพาะกาล** ผู้ดำรงตำแหน่งอยู่ก่อนกฎกระทรวงนี้ใช้บังคับ ให้เป็นกรรมการหรือผู้จัดการต่อไปได้จนครบวาระ / ครบสัญญาจ้าง กรณี
 - เป็นกรรมการหรือผู้จัดการของสหกรณ์อื่น
 - เป็นกรรมการของชุมนุมสหกรณ์เกินกว่าหนึ่งแห่ง
 - เป็นกรรมการซึ่งพ้นจากตำแหน่งผู้จัดการสหกรณ์นั้นไม่เกิน 1 ปี
 - เป็นผู้จัดการซึ่งพ้นจากตำแหน่งกรรมการสหกรณ์นั้นไม่เกิน 1 ปี

อำนาจหน้าที่ ของ คณะกรรมการดำเนินการ

๑. บริหารงานภายใต้กรอบวัตถุประสงค์ของสหกรณ์
ตามมาตรา ๓๓ มาตรา ๓๓/๑ และ มาตรา ๔๖
๒. บริหารงานภายใต้อำนาจกระทำการ ตามข้อบังคับสหกรณ์
๓. บริหารงานภายใต้อำนาจหน้าที่ของคณะกรรมการดำเนินการ
ตามที่กำหนดในมาตรา ๘๕/๒(๓) และ ข้อบังคับสหกรณ์
๔. มีหน้าที่เป็นผู้แทนสหกรณ์ ตามมาตรา ๕๑
๕. หน้าที่ตามมาตรา ๕๑/๑ และ มาตรา ๘๕/๒ (๓)



อำนาจหน้าที่ของคณะกรรมการดำเนินการสหกรณ์

- เฉพาะสหกรณ์ขนาดใหญ่ เพิ่มเติมจาก ม.51 ม. 51/1 และข้อบังคับ
 1. กำหนดนโยบาย ทิศทาง และเป้าหมายเชิงกลยุทธ์ ให้ที่ประชุมใหญ่อุบัติรวมทั้งกำกับดูแลฝ่ายจัดการดำเนินการตามนโยบาย
 2. จัดให้มีข้อกำหนดเกี่ยวกับจริยธรรมของกรรมการ ผู้จัดการ ผู้มีอำนาจในการจัดการ ที่ปรึกษา และเจ้าหน้าที่ของสหกรณ์
 3. จัดให้มีนโยบายและกระบวนการบริหารความเสี่ยงด้านต่าง ๆ และรายงานผลให้ที่ประชุมใหญ่ทราบ
 4. กำกับดูแลฝ่ายจัดการดำเนินกิจการให้เป็นไปตามกฎหมายอย่างเคร่งครัด
 5. จัดให้มีระบบควบคุมภายในและการตรวจสอบกิจการที่มีประสิทธิภาพ
 6. กำกับดูแลฝ่ายจัดการรายงานเรื่องที่สำคัญของสหกรณ์



อำนาจหน้าที่ของคณะกรรมการดำเนินการสหกรณ์

- เฉพาะสหกรณ์ขนาดใหญ่ เพิ่มเติมจาก ม.51 ม. 51/1 และข้อบังคับ (ต่อ)
 7. กำหนดนโยบายและแผนเกี่ยวกับการฝาก การลงทุน การกู้ยืมสหกรณ์อื่น/สถาบันการเงิน และการค้าประกัน **เสนอให้ที่ประชุมใหญ่อนุมัติ**
 8. แต่งตั้งและกำหนดอำนาจหน้าที่คณะกรรมการต่าง ๆ ตามความจำเป็น
 9. กำกับดูแลให้มีการจัดทำและเก็บรักษาบัญชีและเอกสารที่เกี่ยวข้อง **โดยต้องเปิดเผยให้สมาชิกได้รับทราบและตรวจสอบได้**
 10. กำกับดูแลให้จัดส่งข้อมูลและรายงานต่าง ๆ ตามกฎหมายภายในระยะเวลา
 11. ปฏิบัติตามและกำกับดูแลให้สหกรณ์ดำเนินการตามกฎหมาย



การแต่งตั้งคณะกรรมการ

■ เฉพาะสหกรณ์ขนาดใหญ่

- สามารถแต่งตั้งคณะกรรมการทำหน้าที่และรับผิดชอบเฉพาะด้านได้
- แต่อย่างน้อยต้องมี “คณะกรรมการบริหารความเสี่ยง”
: องค์กรประกอบและอำนาจหน้าที่ ตามที่กำหนดในข้อบังคับสหกรณ์

■ สหกรณ์ทุกขนาด

- มีสัดส่วนการลงทุน > 20% ของทุนเรือนหุ้น+ทุนสำรอง / ลงทุน > 1,000 ลบ.
- ต้องแต่งตั้งคณะกรรมการการลงทุน
: จัดทำนโยบายและแผนการลงทุน **เสนอ กก. และที่ประชุมใหญ่อนุมัติ**
: ดูแลและจัดการการลงทุนให้เป็นไปตามนโยบายและแผนการลงทุน
: องค์กรประกอบและอำนาจหน้าที่ ตามที่กำหนดในข้อบังคับสหกรณ์

ความรับผิดชอบทางกฎหมายของ กกก. และ ผู้จัดการ

ความรับผิดชอบ มาตรา 17 – 18 ,มาตรา 51/1 – มาตรา 51/3

บทลงโทษ มาตรา 130 - 131 ,มาตรา 132 – มาตรา 133/5

กรณีศึกษา

กรณี ๑

คณะกรรมการดำเนินการมีมติให้นำเงินของสหกรณ์ไปฝาก ธนาคารเจพีเอ็มอร์แกน เชส เนื่องจากธนาคารดังกล่าวให้อัตราดอกเบี้ยเงินฝากสูงกว่าธนาคารทั่วไป

กรณีนี้ ท่านมีความเห็นอย่างไร

กรณีที่ ๒

คณะกรรมการดำเนินการมีมติให้ดำเนินการจัดตั้งกองทุนส่วนบุคคล (Private Fund) มูลค่า ๕๐๐ ล้านบาท จำนวน ๑ กองทุน โดยจัดจ้างบริษัทหลักทรัพย์แห่งหนึ่งมาดำเนินการ

กรณีนี้ ท่านมีความเห็นอย่างไร

กรณีที่ ๓

คณะกรรมการดำเนินการมีมติให้นำเงินไปซื้อสลากออมสิน จาก ธ.
ออมสิน เป็นเงิน ๑ ล้านบาท และซื้อสลากออมทรัพย์ จาก ธกส. เป็นเงิน
๐.๕๐ ล้านบาท

กรณีนี้ ท่านมีความเห็นอย่างไร

กรณีที่ ๔

สหกรณ์กำหนดระเบียบว่าด้วยการให้เงินกู้แก่สมาชิก โดยกำหนดให้
ผู้ขอกู้เงินจะต้องเป็นสมาชิกสมาคมฌาปนกิจสงเคราะห์ด้วย เพื่อสมาคม
ฌาปนกิจสงเคราะห์จะได้หักเงินชำระหนี้สหกรณ์เมื่อผู้กู้เสียชีวิตทุกกรณี

กรณีนี้ ท่านมีความเห็นอย่างไร

กรณีที่ ๕

เจ้าหน้าที่สำนักงานสหกรณ์จังหวัดแห่งหนึ่ง ได้มีหนังสือในฐานะ
ผู้ตรวจการสหกรณ์ เชิญสมาชิกไปชี้แจงข้อเท็จจริงเกี่ยวกับ การที่สมาชิก
ได้รับเงินกู้ไปจากสหกรณ์ ไม่เป็นไปตามระเบียบที่สหกรณ์กำหนด แต่
สมาชิกไม่ไปพบ เพราะเห็นว่าการกู้เงินดังกล่าวเป็นเรื่อง ระหว่าง
คณะกรรมการดำเนินการ กับ สมาชิก

กรณีนี้ ท่านมีความเห็นอย่างไร

กรณีที่ ๖

สหกรณ์แห่งหนึ่งได้นำป้ายประกาศของสหกรณ์ มาติดไว้ที่บริเวณ
หน้าสำนักงาน “เขตปลอดผู้ตรวจการสหกรณ์”

กรณีนี้ ท่านมีความเห็นอย่างไร

กรณีที่ ๗

สมาชิกได้ขอลาออกจากการเป็นสมาชิกสหกรณ์ เพราะไม่อยากจะ
เป็นผู้ค้ำประกันเงินกู้ให้แก่ใคร และได้รับอนุมัติให้ลาออกจากที่ประชุม
คณะกรรมการดำเนินการแล้ว แต่ด้วยความเป็นห่วงว่าสหกรณ์จะขาด
เงินทุนหมุนเวียน จึงนำเงินค้ำหุ้นที่ตนเองได้รับจากการลาออก ฝากไว้ที่
สหกรณ์ในบัญชีเงินฝากออมทรัพย์พิเศษที่ตนเองมีอยู่กับสหกรณ์

กรณีนี้ ท่านมีความเห็นอย่างไร

กรณีที่ ๘

คณะกรรมการดำเนินการ ดำเนินการให้สมาชิกออกจากสหกรณ์ตาม
ข้อบังคับของสหกรณ์

กรณีนี้ ท่านมีความเห็นอย่างไร

การสอบสวนโดยชอบด้วยกฎหมาย (หน้า ๘)

๑. มีการกำหนดตัวผู้กล่าวหา
๒. มีการกำหนดผู้ถูกกล่าวหา
๓. มีการแจ้งสิทธิและหน้าที่ในกระบวนการพิจารณาทางปกครองให้
คู่กรณีทราบ
๔. กรณีที่คำสั่งทางปกครองอาจกระทบถึงสิทธิของคู่กรณี ก็ย่อมต้องให้
คู่กรณีมีโอกาสได้ทราบข้อเท็จจริงอย่างเพียงพอ
๕. คู่กรณีมีโอกาสได้โต้แย้งและแสดงพยานหลักฐานของตน

(คำพิพากษาศาลปกครองสูงสุด คดีหมายเลขดำ ที่ อ.๔๖๒/๒๕๔๓)

คดีหมายเลขแดง ที่ อ.๓๓๒/๒๕๕๐ วันที่ ๑๖ ต.ค.๕๐)

กรณีที่ ๕

มาตรา ๔๒/๒ กำหนดว่า สมาชิกอาจทำหนังสือตั้งบุคคลหนึ่งหรือหลายคนเป็นผู้รับโอนประโยชน์ในเงินค่าหุ้น เงินฝาก หรือเงินอื่นใดจากสหกรณ์เมื่อตนถึงแก่ความตาย โดยมอบไว้แก่สหกรณ์เป็นหลักฐาน

สมาชิกซึ่งมีสถานะภาพโสด ไม่มีทายาท ได้ทำหนังสือตั้งให้มูลนิธิพัฒนา เป็นผู้รับโอนประโยชน์

กรณีนี้ ท่านมีความเห็นอย่างไร

กรณี ๑๐

คณะกรรมการดำเนินการเตรียมเสนอเรื่องต่อที่ประชุมใหญ่ เพื่อขอโอนทุนสำรองของสหกรณ์ส่วนหนึ่ง มาเป็นทุนสวัสดิการสมาชิกและครอบครัว เนื่องจากทุนสวัสดิการสมาชิกและครอบครัวที่จัดสรรไว้ มีไม่เพียงพอต่อการจัดสวัสดิการให้แก่สมาชิกและครอบครัว

กรณีนี้ ท่านมีความเห็นอย่างไร



สวัสดีครับ